



This is a digital copy of a book that was preserved for generations on library shelves before it was carefully scanned by Google as part of a project to make the world's books discoverable online.

It has survived long enough for the copyright to expire and the book to enter the public domain. A public domain book is one that was never subject to copyright or whose legal copyright term has expired. Whether a book is in the public domain may vary country to country. Public domain books are our gateways to the past, representing a wealth of history, culture and knowledge that's often difficult to discover.

Marks, notations and other marginalia present in the original volume will appear in this file - a reminder of this book's long journey from the publisher to a library and finally to you.

Usage guidelines

Google is proud to partner with libraries to digitize public domain materials and make them widely accessible. Public domain books belong to the public and we are merely their custodians. Nevertheless, this work is expensive, so in order to keep providing this resource, we have taken steps to prevent abuse by commercial parties, including placing technical restrictions on automated querying.

We also ask that you:

- + *Make non-commercial use of the files* We designed Google Book Search for use by individuals, and we request that you use these files for personal, non-commercial purposes.
- + *Refrain from automated querying* Do not send automated queries of any sort to Google's system: If you are conducting research on machine translation, optical character recognition or other areas where access to a large amount of text is helpful, please contact us. We encourage the use of public domain materials for these purposes and may be able to help.
- + *Maintain attribution* The Google "watermark" you see on each file is essential for informing people about this project and helping them find additional materials through Google Book Search. Please do not remove it.
- + *Keep it legal* Whatever your use, remember that you are responsible for ensuring that what you are doing is legal. Do not assume that just because we believe a book is in the public domain for users in the United States, that the work is also in the public domain for users in other countries. Whether a book is still in copyright varies from country to country, and we can't offer guidance on whether any specific use of any specific book is allowed. Please do not assume that a book's appearance in Google Book Search means it can be used in any manner anywhere in the world. Copyright infringement liability can be quite severe.

About Google Book Search

Google's mission is to organize the world's information and to make it universally accessible and useful. Google Book Search helps readers discover the world's books while helping authors and publishers reach new audiences. You can search through the full text of this book on the web at <http://books.google.com/>





VITRUVII
DE ARCHITECTURA

LIBRI DECEM.

ITERUM EDIDIT

VALENTINUS ROSE.



LIPSIAE
IN AEDIBUS B. G. TEUBNERI

MDCCCXCIX.



PA 6104

V8

1899

27952

LIPSIÆ: TYPIS B. G. TEUBNERI.

Ut post triginta annos Vitruvium ex meo Müllerique mei († 14. Aug. 1893) apparatu iterum ederem, id non mea effecit voluntas sed editore Lipsiensi postulante (3. I. 1895) imposita quasi necessitas. necessitatem in studium convertit occasio. nam eodem fere temporis momento evenit ut amica manu favente codicis Scltstatensis (de quo a. 1879 A. Giry, *Revue de philol.* III, 16—18) propter Mappae claviculam tunc in museum Berolinense delati, mox autem Josepho Gény bibliothecario Scltstatensi indulgente in bibliothecam translati amplior notitia suppeteret. quae cum ad ipsum quidem auctoris textum iuvandum nihil, non nihil tamen faceret ad illustranda textus traditi fata, prioris editionis supplementum praestare videbatur delectabile. parum quidem codex ille antiquus est (saeculi X vergentis), immo magistrali saeculi licentia multo magis etiam ut emendatus ita deformatus, quam aut Leidensis aut (unde* reliqui) Pithoeanus, qui propaginis Harleianae testes sunt antiquissimi, id tamen peculiare habet quod licet ad Harleiani codicis exemplar et ipse sit descriptus, proprio tamen conatu quamvis desultorio nec ultra fere primum librum pro medii aevi more pertinaci ad alterius stirpis exemplar ipso quidem codice Gudiano antiquius correctus est, non in margine tantum, et inter scribendum radendo, sed in ipsa statim prima scriptio. etenim quod primum promptumque alterius generis indicium olim (praef. p. VI) quaerenti fore videbatur, in

*) quod demonstravit apparatus prioris editionis criticus. unum hic exemplum afferam, quod verba p. 149, 24 „et ex intestino opere lacunariis ornatus“ quae leguntur in G H L S, ea cum P omittunt f p v (b) l (ch). similiter p. 273, 13. 281, 2 etc.

textu ipso sine ullo rasurae vestigio habet verba quae post ipsum statim operis initium in codice antiquissimo (H saec. IX²) praetermissa sunt, reliqua autem quae solus servavit Gudianus (saec. XI¹), aequae omnia desiderantur, nisi quod in eodem fere primo libro parvula quaedam verbis iam scriptis ipse superaddidit, utriusque generis a librariis postea confusi quasi princeps quoddam praebens specimen. hoc autem conscriptum est sex librariorum (sicut octo Leidense) invicem aut scribentium aut corrigentium festinanti diligentia. qui Germani certe omnes (ut is qui plumbo solummodo vel graphio impresso passim nonnulla notavit et supra p. 58, 6 „carpinus“ adscripsit „haginbuocha“) non solum ad exemplaria correxerunt sed ex proprio captu multa et ad saeculi consuetudinem. atque similiter post egit qui et ipsum Sclatstatense exemplar adhibuisse deprehenditur corrector codicis Gudiani, qui vice versa lectiones Harleianas infersit stirpi Gudianae.

Utrumque vero librorum genus (H et G) ad codicem Fuldensem (praef. p. IV. VI. cf. de catalogo saec. XVI N. Kindlinger, Katalog und Nachrichten von der . . . Bibliothek in Fulda Lpz. 1812 p. 80 sub IX, 3, 14: de antiquo enim indice ex codice Vat. Pal. 1877 imperfecte edito non habeo quod referam) redire credo in Germania antiquissimum et ad „scoticae scripturae“ quam qui ex eo produnt „inexperientiam“, ita quidem ut ipsi*

*) exemplo utor vitiis ex p (= r) anglosaxonico (e. g. per = res) translato mox in n: natione (?) p. 32, 3. contigrationem G 52, 18. 24. remissionibus 136, 8. spissionibus 194, 13. notatione 219, 27. nostrum 230, 22. notae 255, 14. voluntatem 260, 22. mox in p: pythmo 9, 13. desepti 63, 20. hypetri 96, 22. excepto 167, 5. cf. p pro f: prontibus H 100, 15. porte G 168, 13. — f pro p: confessione H 237, 18. — r pro p: raribus 121, 23. saprineae G 56, 18 etc. etc. de nota anglosax. pro autem in G saepe repetita (explicat suprascripto autem G^c ad p. 155, 1. cf. 69, 22. 201, 6.) v. praef. p. VI (vid. etiam p. 191, 8. 196, 12. 199, 12 etc., pro vero HG^c p. 70, 5). — simillimae sunt notae r et s, ut fuerunt in x, vel in ipso H, unde vitia plurima: sed hoc late patet, sicut u = a. alia ratio est vulgaris apud librariorum saec. IX confusionis vocalium u = o, a = o, i = e.

Fuldensi quibus praestat ea debeat Gudiani pater, lacunas Harleianus Reginberto atque exemplari quod vel „scripsit vel scribere fecit“ Augiensi (inter a. 838—842 s. G. Becker Cat. ant. 9, 5), quo postea etiam usus est Hermannus Contractus monachus Augiensis in ipsa Augia mortuus a. 1054 (cf. ad p. 232, 10). in Augia enim descriptum fuisse Vitruvii exemplar illud quod in monasterium S. Pantaleonis (a. 964 conditum) translatum Coloniae legebat qui paginae vacuae iuxta crucis figuram (f. 145^b) nomen inscripsit „Goderamnus propositus“ eiusdem monasterii, hoc indicare videtur codicis nunc foliis quibusdam truncati appendicula atque „sumpta ex phisicis probamenta“ illa aequae truncata, quae ad Augiensem bibliothecam pertinent et ad Mappae claviculam iam a. 822 ibi servatam (Becker 6, 139), servatam sc. cum alio volumine iuxta collocato (6, 138) „de architectura“ sine nomine tradita eadem fortasse ratione qua in codice Scletstatisensi, quo utrumque opus eodem volumine coniunctum postea in ipsa Augia repetitum est.** istam scilicet appendiculam cuius*

*) folio 158^b finitur ultimus quaternio XX, post quem volumen claudunt quattuor folia 159—162. ex prioribus duo quaterniones XIII et XV septena tantum folia habent, item post f. 108 et 114 singula folia recisa sunt, quae eadem forte causa inutilia essent quam quae pagina versa vacua relicta sunt f. 84^b, 103^b, 133^b, 145^b. quem codicem qui et foliorum forma quadrata et paginarum ambitu effigie quadam minuta repetit, etiam numero foliorum aequaret textus Scletstatisensis, nisi post f. 116 (quod finitur ed. p. 200, 17 post v. ferum, ut Harl. f. 116 finitur ed. p. 200, 18 post v. dissolvere) in ipso primum folio 117^a, ut iterata vice infra, omittendo peccasset. Harleianus enim grandioribus litteris verbisque sine compendio (ex exemplari quidem compendioso) exscriptus latiore spatio utitur. specimen scripturae habes in Catal. of ancient mss. in the British Museum P. II (Lond. 1884) tab. 55.

**) Scletstatisensis codicis pars prior a duobus manibus scripta fuit, quarum altera Claviculae, post prologum et indicem, particulam scripsit (f. 1—12), eadem Faventini textum, quem inceperat, reliquit imperfectum. altera eiusdem Mappae aliaque de coloribus etc. excerpta dedit varia atque confusa tribus foliorum quaternionibus (sign. I—III, f. 13—38) quorum tertii in altera parte, post inserta duo illa delineationibus

in codice Harleiano nunc initium solum extat ab altera manu adscriptum, ex integro tunc codice uno tenore et ab ipsa Vitruvii finiti manu descriptam praebet Leidensis (f. 105^a—6^a, item Escorialensis f. 84—86 cf. Haenel, Cat. Mst. p. 958) atque eadem excerpta ad finem etiam aucta repetit Scletstatensis. contra Pithoeanus (item qui ex eo Vaticanus) sine nomine auctoris Vitruvio finito addidit Faventinum (qui et ipse bibliothecae Augiensis testis est: Becker 10, 2). Pithoeanus quidem omnium qui ex H ut antiquissimus fuit ita feracissimus. nam ex eo fluxerunt et is ad quem pertinent blc (et qui ex c, h et m) et Vaticanus s. XI, cuius integra nunc uti licuit scripturae collatione ab Augusto Wilmanns olim facta*, et (ex quo Parisiensis alter p) Franckeranus (qui nunc est Leuwardiae in bibliotheca Frisiae provinciali no. 51) belle et antiquae scriptus saec. X² atque Scletstatensi si non auctoritate, certe aetate compar.** Pithoeani autem praeter mea nunc usum sum integra librorum I et X collatione a Friderico Haase († 1867) exemplari editionis Tanchnitianae (Lips. 1836) pridem adscripta.

Antiquos igitur quos superesse scimus Vitruvii codices id est ante saec. XII scriptos, ipse vidi omnes (praeter Vaticanum, de quo supra, et Escorialensem, de quo vid.

architectonicis destinata, rursus prior manus scripsit excerptum ex Vitruvii libro III (cf. V. Mortet: Bibl. de l'éc. des ch. 1896 p. 289, Revue de phil. 1898 p. 34, aliaque veterum auctorum fragmenta per saecula IX et X celeberrima saepeque obvia, ad Mappam non pertinentia. sequitur altera Excerptorum series (m. 2) usque ad Faventinum (m. 1). — deinde altera eiusdem voluminis parte, sine nomine Incipit prologus de architectura, quo finito ipsius Vitruvii nomen uno loco compareret in rubrica libri primi (ad p. 2, 17). hanc partem alii sex librarii scripserunt.

*) is codex, propter nitorem scil. exemplaris, multis locis verba auctoris obscura in albo omisit, velut „liacolorum“ illud, de quo Nohl, Ind. Vit. prf. p. III (cf. p. 72).

**) hunc ad bibliothecam Berolinensem missum inspezi ipse m. Iulio 1898. unde cognovi ex eo ipso descriptum fuisse p, alius autem suaeque ex P originis esse v.

praef. p. V: post ea autem quae mea causa olim diligentissime adnotavit F. Jagor a. 1867, de eodem codice relatum est ex schedis G. Loewe anni 1879 in Sitz.-Ber. d. Wiener Ak. ph. h. Kl. 112, 180 et Wiener Stud. 1888/89 IX, 327. X, 168). principes omnium H et G. qui secundas partes agunt, ex uno omnes pendent codice Harleiano P, L, e, praeter S, qui Gudiani patrem novit cum E. reliqui omnes inferioris ordinis sunt et merito negligendi. quorum si origines sciremus, id est si nomina traderentur monasteriorum quibus scripti fuerant, architecturam germanicam lepidissima historia illustraremus. Leidense quidem exemplar monasterii olim fuisse suspicor S. Michaelis Hildenesheimensis, cui primus praepositus fuit Goderamnus ille qui codicem Harleianum (id est Coloniensem) manibus versaverat. etenim ad finem libri quarti (f. 40^a) vetus lectoris coaevi manus rudem quandam sed veram imaginem margini appinxit columnae illius aeneae, tunc scilicet novae et spectabilis, quam ad exemplum Traiani factam (scil. inter annos 1001 quo Romae fuerat et quo ecclesia dedicata est 1022) Christo victori iuxta altare exerebat Bernwardus episcopus (993—1022).*

Vitruvio, sicut olim, subdidi Faventinum, id est Epitomam, cui nomen auctoris reddidit Iosephus Haupt anno 1871. eius textum contuli cum Anonymi cuiusdam compilatione, qua ex ipso Vitruvii textu tunc vulgari epitoma vetus aucta fuit. hanc scil. unus servavit codex Scletstatensis ad finem non perscriptam, immo remisso labore aut mutilam

**) qua comparata manifestum est alienum esse capitulum quod nunc spectatur columnae olim fractae restitutum (cf. tabulam in: Vaterländ. Archiv Jahrg. 1825 Bd. 2 S. 250. Kratz, Dom zu Hildesheim II S. 60 cum tab. 7 fig. 1 et tab. 12 fig. 3. cf. tab. 4 fig. 3. — de Bernwardi studiis chemicis Kratz III, 11 et Pyrgalli carmen apud Leibnitz Scr. Brunsv. II introd. p. 18. Lüntzel, Gesch. der Diöcese u. Stadt Hildesheim II, 176. cf. Mappae inscr. in cat. Aug. „de efficiendo auro“ et ipsius voluminis Scletst. „De chymia Manuscript“). in summa columna erat Christi statua crucifixi quidem, sed sine cruce (Kratz 2, 62), manibus supra pectus complicatis, praeter subligaculum nudi, cum corona spinea et cum ligno suppedaneo.*

VIII

aut imperfectam, sicut qua eiusdem librarii manus voluminis initium fecit imperfecta est *Mappae clavicula*. de hac *Anonymi opella* nuper retulit S. Krohn a. 1896, de altera autem et recentiore (s. XII) *Epitomae* editione, quae est „de architectura valde utilis scientia“ (cf. praef. p. XII et infra ad *Faventini initium*) disserendum erit ei qui ipsam edet *Claviculam* illam summopere memorabilem, id est ei a cuius benevolentia pauca haec praefari exorsus sum, *Ludovico Kaemmerer*.

Marginibus adscripsi numeros paginarum quae fuerunt editionis prioris (anni 1867) eo consilio ut novae quoque editioni servaretur indicis *Nohliani* (ab anno 1876) utilitas, quo de *Vitruvii sermone* ita nituntur recentiorum studia universa (ipsius *Nohl*, *Praun*, *Oehmichen*, *Eberhard* etc.) ut sine eo non existerent omnino.

Scripti Berolini 26. *Julii* 1898 (quae libro impresso nunc relego 14. *Junii* 1899).

Valentinus Rose.

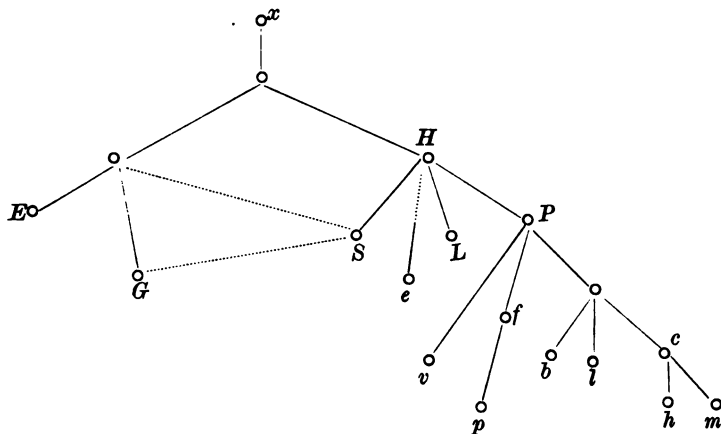

Vitruvii codices antiqui

habentur hi

H = *Harleianus* mus. Brit. 2767 (saec. IX²)

unde **L** = *Leidensis* Voss. lat. fol. 88 (s. X)

et **e** = *Escorialensis* III F. 19 (s. X/XI)

et **P** = (*Pithoeanus*) Paris. lat 10277 (s. XI¹)

ex quo is unde

{ **b** = *Bruxellensis* 5253 (s. XI)

{ **l** = *Leidensis* Voss. lat. fol. 107 (s. XI)

{ **c** = *Cottonianus* mus. Brit. Cleop. D 1 (s. XI)

ex quo

h = *Harl. mus. Brit.* 3859 (s. XI/XII)

[**m** = *Morris. nunc Berolinensis* lat. fol. 601 (s. XII)]

f = (*Franekeranus*) *Lewward.* 51 (s. X²)

ex quo

p = *Paris. lat.* 7227 (s. XI/XII)

v = *Vaticanus reg. Suec.* 1504 (s. XI)

et **S** = *Scletstatensis* 1153^{bis} (s. X²)

G = *Wolfenbuttclensis Gudianus* 69 (s. XI¹)

E = (*epitomati Vitruvii*) *Wolfenb. Gudianus* 132 (s. X)

itaque in hac editione x mihi est pro codicum omnium consensu = H(S)G(E): de quibus singulis notatur tantum ubi differunt, de reliquis non curandum.

***In supplementum editionis prioris (a. 1867)
sequitur eorum quae vel addenda vel corri-
genda tunc fuerant adnotatio (cf. praef.
p. VII not.).***

ad p. 1, 6 lege gubernarentur c (contra dele ad v. 3 gloria-
rentur ante corr. c).

ad p. 9, 19 l. trigonis $G(Lp)$: tridonis $H(Plbch)$ [in p sc.
trigonis est ex f^c].

in p. 16, 8 l. occidentem (pro vit. typ. accidentem).

in p. 16, 13 l. vitiantur (quod volueram, cum codd., pro
vitiabuntur, quod inmutatum ex textu vulg. ramansit).

ad p. 17, 20 adde (quae excidit) notam compositionis rec.:
-nibus $\bar{G}H(Llch)$.

ad p. 20, 22 excidit nota haec passuum rec.: passus $\bar{G}H(Llch)$.

ad p. 27, 11 l. ae \equiv theste (i. e. aettheste) ante ras. \bar{G} .

ad p. 29, 11 et 15 omisi olim, quae recentes viderentur, cor-
recturas codicis \bar{H} . sunt autem negligenti ductu atque inconsueto
supra additae, quas nunc signavi \bar{H}^2 (sicut calamo sine atra-

mento impressas codicis $S = S^2$): (11) ab .i. ab .k. et (15) ab
l. ad .n.

ad p. 30, 22 cf. ed. pr. p. VII not.

ad p. 50, 22 add. in(im \bar{G}^c)pudico $\bar{G}H(Llc)$.

ad p. 52, 25 l. despectationes $\bar{G}H$ (non disp.).

p. 52, 24 l. cenaculorum (non coe-): textum Lor. a me cor-
rectum cum in officinam dederim, fieri potuit ut remaneret o
illud, non (ut p. 150, 12) deletum.

ad p. 55, 14 omisi notam quem (habent): quae $\bar{H}(L,$
que $\bar{G}lc)$.

ad p. 57, 4 l. terreni habens $\bar{G}H$ (habentes \bar{G}^c), ubi deleui
habens.

ad p. 57, 10 add. est enim: &enim $\bar{H}(Llc) = Et \bar{n} \bar{G}$.

ad p. 59, 6 l. tinia ante corr. \bar{G} (tenia errore \bar{G}^c qui voluit tineia).

ad p. 60, 6 l. se dededissent $\bar{H}(\bar{G}^c)$, sede dedissent Llc ,
se^{de} dedissent = se dedissent L^c , sed|e(d)idissent? ante corr. \bar{G} .

- ad p. 61, 17 l. amiserint *G*^c: amiserunt *GH(Llc)*.
 ad p. 78, 14 adde notam contracturae iusta *Joc.*: contractura eius tali *GH(Llc)*.
 ad p. 81, 12 l. proiecturae cymatium *H(Llc)*, proiecturę cymatiũ *G*.
 ad p. 85, 18—20 l. columnas — possent *om. G etc.*
 ad p. 96, 4 adde notam orientis & (et) simulacrum *GH(Llc)*.
 ad p. 97, 26 adde notam altitudinis *Mar. (ed. pr.)*: -ne *GH(Llc)*.
 ad p. 98, 8 adde notam eae *H(Llc)*: hae *G*.
 in p. 111, 5 l. gravis et ex gravi (= *GH*).
 ad p. 113, 18 adde notam et disdiatesseron et disdiapente (*G*, & diatesseron & disdiapente *H*): sic *codd.*
 ad p. 118, 7 add. n. qua *Phil.*: quę *G*, quae *H* (quę *Ll*, que *c*).
 ad p. 124, 2 hypaethrasque *Lor.*: hypetrisque *GH*.
 ad p. 127, 5 add. n. ambulationes *lc*.
 ad p. 127, 15 adde n. subdextro *GH*.
 ad p. 129, 20 adde n. exęquanda *G(Pl)*: exaequenda *H(Lc)*.
 ad p. 129, 22 adde n. structura *Lor.*: structurae(-ę) *GH(Llc)*.
 ad p. 130, 21 l. potuerunt *G(Lc)*: poterunt *H(l)*.
 ad p. 135, 19 (non ad v. 16) l. tumore *H* (et ante corr. *c*).
 ad p. 136, 8 adde n. remissionibus *EGH(Llc)*.
 ad p. 139, 6 adde n. species se *H(lc)*.
 in p. 140, 4 l. pronuntiandum (*pro c ex ed. Tauchn. negliger* rep.).
 in p. 146, 29 l. ne minus pedes occupent septenos (*sic codd.*: ubi occupent pedes septenos *edd.*).
 ad p. 149, 9 l. distat *G* (non ad 8 distantes): distant *H(Llc)*.
 in p. 151, 7 l. formatur historia (*sic codd.*, non historia formatur, ut *edd.*).
 ad p. 152, 15 l. materies *H(Ll)*: matries *G(ch)*.
 ad p. 155, 9 adde n. invidiore (*sine corr.*) *G*.
 ad p. 158, 24 l. extentionē *G*: -ne *H(Llc)*.
 ad p. 159, 11 l. De mausoleo *H* (De maus oleo *L*, De manus oleo *l*, De manus oleo *c*), demaus oleo *G*. cf. ad p. 50, 27.
 ad p. 161, 7 add. n. servos *H* (*L*, -us *Glc*).
 ad p. 163, 6 add. n. clavis *G*: clavi (fixi) *H*.
 ad p. 170, 15 add. n. canalis *G*: -les *H(Llc)*.
 ad p. 172, 5 add. n. e quarum: e(ae *HL*) quibus *GH*.
 ad p. 176, 13 l. egraegia *H*.
 in p. 181, 10 l. vocitant.
 ad p. 181, 10 add. n. vocitant *GH*: vocant *edd.*
 ad p. 182, 7 l. violacio *EGH(L*, -tio *lc et G^c*).
 ad p. 189, 22 l. percipit *EG^c(lc)*: percepit *GH*.
 ad p. 190, 4 l. &tenuatos *HE*, et tenuatos *G*.

- ad p. 190, 17 l. atlante *H* (athlante *lch*): anthlante *EG*(*L*).
 ad p. 195, 7 add. n. ammonem (-ē) *GH*.
 ad p. 201, 8 not. v. 10 monendum est omissionem illam verborum v. 11—12 quae notatur pertinere ad codd. *lc*(*f*), non ad *L*.
 ad p. 219, 5 add. n. architectata *EG*: architecta *H*(*Llc*).
 ad p. 219, 26 add. n. subiens *EG*: subic(t) *L*iens *H*(*Llc*).
 ad p. 220, 18 l. radios uti p centrum (hoc excidit!) cum itineribus coronantes *EGH*.
 ad p. 222, 5 l. is *E*(*G^cl*): his *GH*(*ch*), ubi his *G^c* (non = hiis, sed) = *His* *S^c*.
 ad p. 225, 6 l. linea *EG* (*lch*): linia *H*(*L*).
 ad p. 228, 12 in s. c. laevo et auriga (&auri|ga *H*) pedes *GH* (unde addidi tauri).
 ad p. 229, 8 add. n. ophiuchos *EH*(*Llc*), ophiychos *G*.
 ad p. 232, 4 add. n. ex *EG*: & *H*.
 ad p. 232, 17 add. n. enascentiā *H* (-am *c*).
 ad p. 234, 20 add. n. altera(-rā *L^c*) aestivus *H*(*L*).
 ad p. 241, 19 add. n. spatio *G* (ut sexcenties iste o pro a).
 ad p. 249, 3 l. sed ante corr. *G* (pro *G^c*) discenderent.
 in p. 255, 19 l. tunc vero etiam plostra (ubi etiam errore omiserat textus *Schneideri*).
 in p. 257, 16 l. tympani eius (cum codd., pro eius tympani edd.).
 in p. 258, 16 l. est eius (cum codd., pro eius est edd.).
 in p. 258, 18 l. tantundem et longitudine (sic codd., t. in l. edd.).
 in p. 263, 14 l. pedum quaternum et sextantis (ubi et sextantis textus *Schneideriani* errore neglecto excidit).
 ad p. 263, 14 add. n. sextantes *EGH*(*Llc*, -tis *l^c*, -te *E^c*).
 ad p. 265, 9 add. n. denticulo (*Schn.*): -lus *GH*.
 ad p. 267, 6 add. n. habentes *Phil.*: habens *GH*.
 ad p. 274, 15 add. n. scorpiones *G*: -nis *H*(*Llc*).
 ad p. 277, 13 add. n. græce *G* (*l*, graece *L*): graeci *H*(*Pch*).
 ad p. 278, 3 l. amoxopodes *G*, -pedes *H*(*Llc*).
 ad p. 278, 4 l. pedes xxviii. *H*(*Llc*), pedes xxviii. | *G*.

*In codd. HG rubricae capitulorum in textu
 primi libri litt. unc. scribuntur hae*

post tit. Vitruvii de architectura lib. I (*H*, om. *G*).
 (ad p. 2, 17) De architectis instituendis (litt. min. in m. suppl. *G^c*).

- (*ad p. 11, 10*) II. Ex quibus rebus architectura constet.
 (*ad p. 12, 19*) III. De aedibus sacris.
 (*ad p. 14, 5*) IIII. De osteis (ostiis *H^c G*) operum et balnearum (= *PL*, -orum *H^c G*) et fenestris.
 (*ad p. 14, 11*) V. De qualitatibus locorum et copiis operum.
 (*ad p. 15, 5*) VI. De partibus architecturae.
 (*ad p. 15, 27*) VII. De corporatura animalium et locorum salubritate.
 (*ad p. 18, 22*) VIII. De iocineribus animalium inspiciendis ad explorandam aeris qualitatem (*in m. G^c*).
 (*ad p. 20, 9*) VIII. De municipio (*sic GL et in textu Pof et ind. v^f, De municipio H et ante corr. e, unde De minutio ind. P et ex hoc De minucio in textu vel h et a. c. ind. f, sed De munitionibus S*) de loco in locum translato.
 (*ad p. 20, 24*) X. De fundamentis murorum et turrium constitutionibus.
 (*ad p. 23, 13*) XI. De divisione operum quae intra muros sunt et dispositione ut ventorum noxii flatus vitentur.
 (*ad p. 30, 1 solus numerus restat*) XI (= *PL*, pro XII. ut *SG^c*) usque ad finem, ubi Liber primus explicat (deo gratias amen *add. solus H*) incipit liber secundus.
quae capita in indicem capitulorum colliguntur (post praefationem ad p. 2, 17) in cod. P Incipiunt capita I (— XI). ea ex P etiam habent fypblch, non habent neque L(e) neque S. reliquorum praeter I librorum nunc non extant rubricae (sed cf. G ad p. 146, 11 et 169, 25).

Quae omittuntur in codice Harleiano (eisque qui hunc sequuntur), servata autem leguntur in G, haec sunt verba

libri I

- p. 2, 18 suo indicio probantur omnia (GS) ex homoeoteleuto.*
p. 15, 16 locis (GS⁴).
p. 19, 22 fit (G).
p. 20, 7 per (GS⁴).
p. 29, 8 ad K (ad h G = ad k S, ad h S³).

libri II

- [p. 31, 11 ut (S, om. HG).*
p. 43, 26 ad (GS) ex h.

XIV

- [*p. 44, 8 in (S, om. HG).*
p. 47, 19 non enim (GS¹).
p. 47, 20 structura (G).
p. 61, 23 quae (G) ex h.

libri III

- p. 68, 9 autem (EG).*
p. 72, 12—14 octo et dimidię — columnarum (G) ex hom.
p. 72, 17 invenit (G).
p. 77, 14—15 quartae reliquae — torus (G) ex hom.
p. 79, 14 ab (G) ex h.

libri IV

- p. 86, 3 altitudinis (G) ex hom.*
p. 86, 11—12 subtilitate — elegantia (G) ex hom.

libri V

- p. 107, 16 trabes (G).*
p. 112, 2 sunt (G).
p. 122, 19 autem (G).
p. 123, 5 una (G).

libri VI

- p. 140, 1 cum (G).*
p. 145, 28 pinacothecas (G) ex hom.
p. 148, 23 in (G) ex hom.
p. 151, 25 a (G).

libri VII

- p. 160, 5—6 collecta — animad verti (GS^o) ex hom.*
p. 165, 7 contestat⁹que solidiscendo (G).
p. 165, 29 se (G).
p. 169, 2 materia (G).
p. 169, 21 ita (G).
p. 173, 2 nam pinguntur (G) ex hom.
p. 179, 18 si (EG).

libri VIII

- p. 186, 8 et stabiliores (G).*
p. 199, 10 e quibus ad unum (EG) ex hom.
p. 199, 22 ex qua (EG) ex hom.
p. 200, 24 aquam (EG).
p. 201, 1 qua [lac. S].
p. 206, 14 dextra ac sinistra cum librata (G) [lac. ES].
p. 211, 20 et suaviorem (EG).

libri IX

- p. 212, 5 pnithia (EG).*
p. 217, 16 itaque neque cum maxime sunt (EG) ex h.
p. 219, 2 et stellarum cursibus (EG) ex h.
p. 221, 1—2 iustum cursum. ita efficitur (EG) ex h.
p. 225, 9 luna — occidentem (EG) ex h.
p. 228, 5 ab eo (EG).
p. 229, 15 est (EG).
p. 230, 6 se adtollens reflectitur a (EG) ex h.
p. 231, 13 nodus (EG).
p. 233, 7 et (EG).

libri X

- p. 244, 8—9 et transversariis — conligationibus (G) ex h.*
p. 255, 10 alteram (G).
p. 264, 5 et (EG).
p. 266, 12 latitudine (G) [lac. S] ex h.
p. 269, 21 pedes (G).
p. 280, 20 dignitate (EG).

Contra quae omittuntur in Gudiano, habentur in H sqq., haec

libri I

- (deficit E) $\left\{ \begin{array}{l} p. 13, 11 \text{ ab (HS).} \\ p. 15, 27 \text{ ea (HSG).} \\ p. 20, 23 \text{ in (HS).} \\ p. 22, 22 \text{ est (HS).} \\ p. 28, 20 \text{ id (HS).} \end{array} \right.$

libri II

- (def. E) $\left\{ \begin{array}{l} p. 33, 13 \text{ perrumpit (HSG).} \\ p. 51, 14 \text{ inanibus (HSG).} \end{array} \right.$

libri III

- (def. E) $\left\{ \begin{array}{l} p. 71, 23 \text{ in (HS).} \\ p. 72, 3 \text{ si \&trastylos facienda fuerit (HSG) ex hom.} \\ p. 72, 11—12 \text{ ipsarum — modulorum (HS) ex hom.} \\ p. 74, 16—18 \text{ earumque — septem (HSLG).} \\ \text{om. etiam Pfvich) ex hom.} \\ p. 77, 1 \text{ ita (HS).} \\ p. 84, 26 \text{ in (HS).} \end{array} \right.$

libri IV

- (def. E) $\left\{ \begin{array}{l} p. 84, 18-20 \text{ columnas} - \text{possent (HSG}^c\text{).} \\ p. 87, 16 \text{ praeter (HSG}^c\text{).} \\ p. 93, 20 \text{ habeat (HSG}^c\text{).} \\ p. 100, 5 \text{ columnas (HSG}^c\text{).} \end{array} \right.$

libri V

- (def. E) $\left\{ \begin{array}{l} p. 120, 6-8 \text{ allelos linea} - \text{regione (HS) ex hom.} \\ p. 122, 6 \text{ incensum (HSG}^c\text{).} \\ p. 125, 20 \text{ tegulae (HSG}^c\text{).} \\ p. 130, 9 \text{ pilae (HSG}^c\text{).} \end{array} \right.$

libri VI

- p. 135, 19 capillo (EHS).
p. 138, 20 (= E) et (HS).
(def. E) $\left\{ \begin{array}{l} p. 142, 17 \text{ latum (HS}^c\text{).} \\ p. 143, 30 \text{ cum (HS).} \\ p. 148, 2 \text{ in (HS).} \\ p. 154, 1 \text{ opera constitui (HSG}^c\text{) ex hom.} \end{array} \right.$

libri VII

- (def. E) $\left\{ \begin{array}{l} p. 165, 11 \text{ ex spica (HSG}^c\text{).} \\ p. 165, 17 \text{ in (HS).} \end{array} \right.$

libri VIII

- p. 185, 10 in (HSE).
(def. E) p. 186, 2 ea (HS).
p. 189, 7 (= E) et (HSG^c).
p. 190, 20 agger (EHSG^c).
(def. E) $\left\{ \begin{array}{l} p. 201, 13/14 \text{ πημνην} - \text{εμην (H) [lac. ES]. hic} \\ \text{ep. v. 5 sic scribit } \Gamma \text{ PΔMHCHKΔΙΔΥPHITHΓHN.} \\ p. 207, 25 \text{ ne minus longae (H) [lac. S].} \end{array} \right.$

libri IX

- p. 223, 8 ardere (EHS).
p. 229, 1 supra — aquarii (EHSG^c) ex hom.
p. 230, 25 (= E) ad (HS).
(def. E) $\left\{ \begin{array}{l} p. 236, 1 \text{ rationes (HSG}^c\text{).} \\ p. 239, 22 \text{ significat (HSG}^c\text{).} \\ p. 240, 12 \text{ foramen per quod ex cas (HSG}^c\text{).} \end{array} \right.$

libri X

- (def. E) $\left\{ \begin{array}{l} p. 247, 8 \text{ capite (HSG}^c\text{).} \\ p. 247, 18 \text{ est (HS).} \\ p. 256, 4 \text{ se (HS).} \end{array} \right.$

- (def. E) {
 p. 256, 19 ad (HS) ex hom.
 p. 270, 12 praeterquam — (p. 271, 2) crassitudo
 (HS — notatur quidem a pr. m. 8 in G, sed
 deest supplementum ipsum) ex hom.
 p. 271, 12—13 scapos — XII K (HSG^c).
 p. 272, 7 ea (HSG^c) ex hom.
 p. 273, 9 iugis (HSG^c).
 p. 274, 18 autem (HS).
 p. 281, 10 (= E) & (HSG^c).

quorum pleraque omisit ipse G, non is ex quo ductus fuit (cum E), sicut novas lacunas et proprias plurimas praebet S, locis circiter 80, quas tamen, praeter 20 mox supplevit S: in quo S hoc maxime mirum est quod de magnis illis lacunis librorum VIII (p. 200, 26 — 208, 25) et X (p. 258, 2 — 267, 21) in margine nihil (ne signo quidem d ut p. 77, 12 apposito* notatum est, cum ad manus essent et scribentium et corrigentium integra exemplaria. eae tales sunt ut dimidiorum fere quaternionum eius exemplaris ex quo descriptus fuerit S (non Harleiani qui plenus est sed eius simillimi aut gemelli) defectus significare videantur. quod cum ab ipso H manifesto pendeat S, equidem non concedo, quo vero casu factum sit, non explico.

Duplices lectiones codicis Gudiani

libri I

p. 6, 2 uti canonicam H: uti t canonicā (ex supra scripta lectione!) G, sed (eraso in textu t) supra G^c (solus) i canorā.

p. 8, 4 prieni H(LP etc.): primus vel prieni in ipso textu G (primus S et qui punctis deleuit vel prieni G^c). cf. G ad p. 6, 2. 77, 21. S ad p. 257, 7. x ad p. 4, 23. 94, 1. 127, 25. 230, 2. 252, 25. 261, 15.

p. 27, 12 circlas H (LPflev, circias f): cirtius G et (cirtius) S, sed in m. G^c i at cirglas.

libri II

p. 32, 8 t si quis G^c (= HS).

p. 41, 1 iacolorum H(SLPflec): t iacolorū (hoc unum in ipso textu ut p. 6, 2 vel canonicam, retinuit) G (et inter lin adscr. t iacolorū) S² = Fav. p. 295, 14. totum locum (uti signum — recipit) albo relicto om. v.

*) similiter defecit corr. S p. 113, 22—24. 114, 14—16. cf. etiam p. 283, 5—7. item ad p. 70, 16. 91, 29. 92, 1 etc.

XVIII

p. 43, 21 materia *H*(*S*^c etc.): materie *G*, sed supra t a *G*^c (-~~de~~ *S* eraso e).

p. 44, 2 edem oportunitatis *H*(*flc*), eēdem oportunitates *S**f*^c =
uel eiusdē oportunitatis
eēdem (sic) oportunitates *v*: eēdem opportunitates *G* (quod
supra scripsit *G*^c nunc extat in uno *L* sic eiusdē oportunitatis).

p. 46, 2 scalptos *H*(*Lflc*): sculptos *G*(*Sv*), sed in m. *G*^c
ī at scalptos.

p. 49, 15 otio *H*(*Lflcv*) et in ras. *S*: octo *G* (et ante corr.
S?, ī at otīū in m. *G*^c).

p. 56, 18 sappinea *H*(*Lflcv*)*S*: saprinea *G* (ī at sappinea *G*^c).

libri III

p. 71, 21 estyli *H*(*SLlcv*): eustili *G* (in m. t es *G*^c, sed
in m. *S*^c t eustyli).

p. 74, 1 crassitudinis *H*(*SLlcv*): crassitudini *G*, sed supra
t is *G*^c.

p. 74, 5 eae *H* (hæ *Lfl*, hē c, heē *S*): hae *G*, sed in m. *G*^c
ī at eē (hic quod — aere albo relicto om. v).

p. 76, 25 lysis *H* (*Lflcv* et in ras. *S*^c): lapis *G* (et ante
corr. *S*?), cui in marg. adscr. *G*^c ī at lysis.

libri IV

p. 100, 17 eum (eū *S*) *H*(*Sfv*): enī *G* (in m. ī at eū *G*^c).

p. 106, 17 altitudinibus *HG* (etc.): altitudinis solus *S*, unde
in *G* supra adscr. t is *G*^c.

libri V

p. 129, 23 munus *H*(*SLflv*, minus *ch*): minus *G*, sed in
marg. *G*^c ī at munus.

libri VI

p. 132, 8 labidis *HS* etc.: lapidis *G* (supra t labidis *G*^c,
qui tamen postea deleto vel vitium sustulit).

p. 142, 2 ad maioribus *H* (*lvf*, om. ad *L*, ad maiora *f*^c):
ad maiores (ex falsa emendatione) *G* et *S*, sed in m. *G*^c ī at
maioribus, item in m. *S*^c t ibus.

p. 152, 12 uti|le ventonus *H* (utile ventonus *fS*, uti. levent
onus discernit *L* = *v*): uti. Li|ventonus *G*, sed uti|le | ven-
tonus *G*^c, qui praeterea inter columnas adscripsit ī at uti | ven-
ton? (sic errans).

libri VII

p. 164, 2 eae *H* (ea *S*, eē *S*^c): hē *G* ut *Lflc*, sed supra
t eē *G*^c.

p. 166, 13 tum tomices sparto *H(SLflcv)*: tum tonices sparto *G*, sed in marg. *I* at tomices *G^c*.

p. 167, 4 in hisq; *H* (*f*, que sic *Sv*): In his | quò *G* (= que *G^c*, ut in his que *Llc*).

p. 172, 5 aequibus finibus *H* (aequib; finibus *L*, equibus finibus *Sflvc*): equib; finis *G*, sed in marg. *I* at finibus *G^c*.

p. 172, 18 megalo graphiam *H(SL)*: melago graphiā *G* (ut *lcvf* ex *P*), sed *G^c* copulae lineolam add. (ut *L*) et adscripsit in margine *I* at megalo.

libri VIII

p. 188, 5 fructus *H(Lflc*, inde fluctus sua coniectura male *S*, ut *v*): ructus recte *EG*, sed in marg. *G^c* *I* at fructus.

p. 190, 15 conchis *H* (*Lflcv*, chōnchis sic *S*): colchys recte *EG*, sed *colchys* *i. e.* vel con supra *G^c*.

libri IX

p. 217, 24 pectoribus *H(SLflcv)* = *E*: corporibus suo errore (ut *v*. 17) *G*, sed supra *G^c* *I* at pectoribus.

p. 222, 15 divinationibus *H(SLflc)*: divinitatibus *EG* (et ita *v*), sed *G^c* supra *I* at divinationib; , ut *S* (ex *EG*) in marg. ipse scripsit *I* divinitatib;.

p. 230, 22 nostrum *H* (*L* = *nrm* *v*) *G*, sed supra rostrum *G^c* (non tamquam ex *at*. sed ex manifesta correctura = *S* et *lc*, item *f^c*).

p. 237, 22 instituit *H(SLPflcv)*: instruxit *G*, sed supra *G^c* *I* at instituit.

libri X

p. 250, 7 bacculis *H(SLPflc* sed *f^c* baculis): buculis *G* (= *v*), sed in marg. *G^c* *I* at baculis.

p. 250, 16 trientes *H(LPflcv*, triantas *S*): trientes etiam *G*, sed *G^c* in marg. *I* (sic = vel, non *I* at, ut olim edidi) trahentes (ex sua fortasse coniectura).

p. 258, 4 dicidantur *H(Pflcv*, decidantur *Lf^c*, lac. in *S*): ividantur *G*, sed *G^c* in marg. *I* at dicidantur.

p. 258, 16 in qua prima *H(SLPflcv)*: inprima qua *G*, sed *G^c* in marg. *I* at in qua prima.

p. 274, 4 cxx *H(SLPflcv)*: cxxx *G*, sed supra *G^c* *I* at xx.

p. 274, 5 xxiii *H(SLPflcv)*: xiii. *G*, sed supra *G^c* *I* at xxiii.

p. 276, 15 intercardinatis *H(SLPflcv)*: inter ordinatis *G*, sed supra or *G^c* *I* car, contra *S^c* in marg. *I* ordinatis.

p. 281, 13 magna facta *H(LPflcv)*: magnificata *EG*, sed *G^c* in marg. *I* at magna facta.

**Appendicula codicum Vitruvii Harletani
Leidensis (Escorialensis) Scltstatensis.**

(1) Uncia caerae colligit in fusura aeris uncias viii et denarios xvi, aeris cypri uncias viii et denarium i, stagni uncias vii et denarios xvii, argenti uncias x et denarios xii, plumbi libram i et denarios vi, auri libram et uncias vii et denarios viii.

(2) De ponderibus. Calculus est ciceris grana duo, et est quarta pars oboli. quattuor calculi obolum reddunt. duo oboli scrupulum faciunt. tres scripuli dragmam complent. dragma scripulus et obolus quadrantem efficiunt. duo quadrantes statera faciunt. duo stateres unciam reddunt. unciae xii libram efficiunt. librae lxxii talentum faciunt. a quibusdam, cxx libras talentum faciunt.

(3) De liquidis. Coclear habet dimidiam dragmam, id est scripulus et obolus. cocleares tres conclam faciunt. conclae viii ciatum reddunt. ciati viii eminae efficiunt. eminae xii sextarium complent. sextarii vi congium reddunt. congiia iii modium implent. modius unus et semis urnam faciunt. urnae duae amphoram complent. urnae iii cadum, id est artabam. modii xv gomor reddunt. gomor duo chorum faciunt.

c. 1 excerptum est ex initio fragmenti notissimi De mensura caerae et metalli in operibus fusilibus (quod extat etiam in cod. Scltst. f. 38). || 2 cipri untias viii (sic) & d. S (& om. HL). || 3 xvii: sic HLS (xvi. legitur vitio typ. ed. pr. p. ix). | Argenti sic L. || 5 hucusque H (mutilus). reliqua dant LeS. || c. 2 = Hultsch, Metrolog. scriptor. rel. II p. 132 (no. 135, 26—34) e cod. Mutin. s. XIII (cf. p. xxii). || 7 Quattuor S. | oboli reddunt S. || 8 scripulū S. || 10 staterā (sic) LS. || 11 duodecim S. | a quibusdam c. x. x. libras t. f. om. (sed in marg. sic suppl.) S. || c. 3 = Hultsch l. c. no. 135, 35—45. || 14 obulus S. || 15 ciatū reddunt. ciati viii (sic LS): om. Mut. || 16 Congiū . . . Congia . . . LS: conzum . . . conzia tria (vulg.) Mutin. || 18 anphorā L, amforā S. | artabū LS. || 19 Modia xv LS: modii xiv Mut.

(4) Scripuli xviii faciunt unciam. medietas dragmae est scripulus et obolus. hoc debet pensare coclear.

(5) confectio dialthaeas calastica recipit haec. . . troclitis libram 18, faeni graeci eminam, lini seminis emi-
 5 nam. haec omnia infundis per triduum in aquae sextariis viii
 in vaso aeneo. post haec tam diu coquis donec siccentur. de-
 inde colas fortiter et pensas de suco ipso libras 11, olei libras
 11, et mittis in cacabum et coquis ad ignes lentos et semper
 agitas, donec succus consumatur et solus oleus remaneat. sic
 10 iterum colas et mittis oleum in cacabum mundum et ponis ad
 focum. addis cerae libram 1, colophoniae libram 1, galbani
 optimi ÷ mii. conficis, uteris. facit enim ad multa et non
 solum podagricis sed et duricias viscerum habentibus. et
 quartanarios in stomacho imposita medetur, et si quae sunt
 15 duritiae solvit. et ad omnes inflationes stomachi <facit>, et
 non solum inflationes curat, verum etiam ventris constrictionem
 quamvis antiquissimam sine aliquo labore ita solvit et tem-
 perat ut mirum sit. antiquissima squibala resolvit et macro-
 nosiam e stomacho discutit.

20 (6) Tinctio vitri pratini. Tere vitrum bene, limas
 aeramen mundum et mittes in libra de vitro aeramen ÷ iii et
 coques per dies tres. Alia tinctio. Teres vitrum bene, mittes
 per libram aeramen uncias 11, alumen aegyptium ÷ i, et deco-
 ques per dies tres. Alia lactei coloris. In libra mittes

1 xviii. (sic) LS (pro xxiii). || 2 obolus S qui om. coclear.
 idem om. (quod seq. in Le) c. 5. || c. 5 ex Antidotario (om. S).
 Conf dialtea calisticū L (cf. To dialtheas Th. Pr. p. 375, 3). ||
 4 ≡roclites (i. e. myrrae troglodytidis vel -ditis Th. Pr. ind.
 p. 546. | lib. ¹⁸ fenugrecu. emina. lini semen. emina sic cod. ||
 5 haec omnia: multas species (et eam ipsam unde nomen) ab
 initio neglectas esse ostendit Escorial., qui post recipit haec sic
 incipit Euisici radices . . . (SB. 112, 180). | p. triduo L. | aqua
 .55. viii. L. || 7 ipsos L. | oleo lib L. || 8 ignis lentcf (cum lac.)
 L. || 9 soluf oleuf sic L. || 10 in cacabo mundo L (sed supra in
 cacabū). || 11 galbano optimo ē | mii sic L. | colophoniae L (sc.
 resinae). || 12 multas L. || 13 sed & ad d. L. | & ad qu. L. ||
 18 antiquissimas squibalas L cf. Theod. ind. p. 542. 534 et
 Simon Jan. s. v. | magronesia L. || 19 aestomacho L. ||
 20 sequentia scribo, ut leguntur in LS. c. 6 = Exc. (post
 Mappam) Sclerist. f. 43^a. || 22 tincto L. || 23 ae(ē)gyptia sic LS
 (aluminis egyptii Exc.). || 24 lactis S. | In libra m. st. — dies 11
 haec in marg. suppl. L, qui in textu om. rubr. sequentem t. s.
 eamque verbis ad quae pertinet postponit (item in seqq.). recta
 servavit S.

stagni -:- m et decoques per dies n. Tinctio sanguinea. In libra mittes cinnabarin ÷ m et decoques dies duos. Tinctio rubea. In libra vitri triti psimithin -:- n et coques dies sex. Tinctio alithini. Absque igne tinctum. unguis subtilis vitria et unguis dracontea anamemigmenis, et fiet sicut 5 rubea.

(7) Crisocolon. In omnia calcu cecaumenu ÷ i, saponis olei solidos m, calcitarii solidum i. ista commisces. primo teres calcu cecaumenu utiliter ad pulverem, et calcitarin semotim, et commisces cum sapone et quantum necesse fuerit <aqua> 10 ipsum crisocolon. Aliud crisocolon. Calcu cecaumenu libram i, alumen solidos duo. Crisocolon. Aurum commixtum cum argento vivo. et post haec intrat in calicium, et ardet ipsum argentum vivum. et post tolles aurum et teres in mortario munditer donec fiet pulvis, et commiscis illum cum 15 sapone ex oleo quantum suscipit coctio crisocolli.

(8) Argenti gluten. Argenti partes n et aeramen partem i. Alia. argenti gluten. Argentum mixtum cum argento vivo. et pones in ignem donec desiccetur. et post haec teris utiliter donec fiat pulvis et tum miscis cum sapone et aqua 20 quod sufficit. Aeramenti gluten. Aeramen libram i, plumbi libras n commisces. solves primum aeramen, deinde mittes plumbum et commisces in unum. Stagni gluten. Stagni partes n et plumbi unam. Petrae gluten. Marmoris albi

2 cinnabarin L, -ri S. | dies n. S. || 3 vitri L. | psimitu S. ||
 4 unges L^c. || 5 vitrea Exc. || 6 robea LS. || c. 7 = Exc. Sci. f. 15^b
 (confectio crisocollae). || 7 In omnia L(e), In omnia S(om. Exc.). |
 sapone (-nis Exc.) olei(-ea S) LS. || 8 commiscens LS. || 9 calcuc.
 — (11) crisocollum S et Exc.: om. L. | utiliter pulver S. | calcitar
 insemotim S (calcitariū semotim Exc.). || 10 commiscens S, -ce
 Exc. | aqua Exc.: om. S. || 11 ipsu crisocolon S, ad ipsum criso
 collum Exc. || 12 alum sol. n. S, aluminis sol n Exc. | Item
 criso collon Exc. corr. || 13 argentu vibu ante corr. L. || 14 et
 post haec intrat in calicū LS: mittitur in calido Exc. || c. 8 seq.
 ib. in Exc. f. 15^b, ubi Argiri confectio cum suprascr. corr. It
 argenti gluten. || 17 heramen (semper) L, gram S. || 18 cū
 argentum vibum L. || 19 siccetur S et ante corr. Exc. | teris L:
 turris S. || 21 quod LS: quantum Exc. | Heramenti g. L, Er. g.
 S, ut corr. Exc. supra Calcocollae confectio. || 22 commiscens
 solvens L || 23 commiscens L. | Stagnicollae confectio Exc.
 (ubi supra gluten corr.). || 24 Conf. lithocollae Exc. (ubi supra
 corr. Petrae gluten).

trito pulvere tolles ictiocollon ÷ i, taurocollon ÷ i et mittes cum aqua. commixta coques et dum bullierit mittes pulverem marmoris et facies gluten marmoris. Petrae gluten. Ictiocollon ÷ ii, casei gluten ÷ ii. et mittes ex ipso pulvere marmoris, sicut superius. Ligni autem gluten. taurocollon semotim, ictiocollon semotim glutat. aurum autem et argentum, sicut superius docuimus in exaurata.

(9) Compositio brondisino. aeraminis partes duas, plumbi unam, stagni unam.

(10) Compositio cinnabarin alithinis et mundissimae ex argenti vivi et sulfuris vivi urina munda partem unam, argenti vivi partes duas, et ipsa mundissima. tolles ampullam fortem et sine fumo, qui et calorem sufferet. sulfur tritum et admixtum argento vivo mittes in ampulla non plena minus habente uncias ii. quod si maior erit, et tres uncias minus habeat. et mixta exagita. et facies fornacem minorem vitriarii, ut ampullam large capiat, et dimittes locum unde ampulla ingreditur, et divides cannas, et inde incendes fornacem. dimittes et alias fenestras minores, unde exalet flamma in circuitu ampullae. signum autem coctionis hoc est. dum videris ubi minus habet ampulla porfirizonta fumum et colorem facientem ut cinnabarin, desines succendere. leviter autem succendes, ne ex multo incendio ampulla crepet. et dum percoctum fuerit, dimittes eam refrigerare.

(11) Lulax id est indica compositio. larin ÷ ii, vitrioli

1 tritū pulverē(-re S) LS. | yctio(yccio- S)collon LS. ||
3 facis L. | Lithocolla. Item alia Exc. || 5 Ligna LS. | glut[≡] L,
glutat S, ubi Exc. Ligni autem gluten <glutat sic add. corr.>
cf. xylocollam Diosc. || 6 gluten(-en in ras.). aurum autem L
(ubi glutat Exc.), Glutat aū aurū S. || c. 9 = Exc. f. 22. ||
8 brondisino L, -sono S (brundisii Exc.). || 9 plumbi una ÷
stagni una L (et sine p. S). || c. 10 = Exc. f. 22. || 10 ἀλθινῆς |
mundissime LS: mundi spume a. v. Exc. || 11 vibi L. |
sulphuris S. | urina munda om. Exc. | parte una S. || 12 tollens
LS (tolle Exc.). || 13 qui & sic LS (quia et calor est Exc.). |
sufferit L, -rit ante corr. (-ret) S. | sulphur L, sulphur S. ||
14 vibō L. | mittis LS. | ampulla L. | ampullā n̄ plen^s S. ||
15 ÷ ii LS. | tres ÷ LS. || 17 dimittis LS. | ampullam(-ā S)
LS (-la Exc.). || 18 divides ante corr. L. || 19 demittes L. |
flamina S. || 21 calorem LS. || 22 desinis S. || 23 ampullę
crepat LS. || c. 11 sequitur etiam in Exc. f. 22^b quomodo com-
ponatur lulax i. indicū. || 25 Ludax S. | indicō S et ante corr.
L. | iarin hic L.

mundi ÷ iii, alumen aegyptium ÷ ii, guatu ÷ ii, ipsum autem guatum semotim pisa munditer, larin vero et vitriolum et alumen in unum. et tolles saponem ex oleo sine calce dimidiam unciam, et commisces in ipsa tres species. post quod pisas, commisces diligenter secundo cum saponem. et deinde 5 tolles guatu pisatum ut oportet, et commisces et ipsum cum supra dictis speciebus, et defricas diligenter. diem unam requiescere.

confectio eius haec est. tolles urinam mundam libram i, et ipsum despumatum et commixtum cum ipsa sis species. 10

Specierum et ponderum atque colorum sumpta ex phisicis probamenta finiunt. Amen. <ΘΕΟΥ ΔΟΞΗ ΔΕ. Compos voti factus sum qui cognoverim quae sint in structuris et aedificiis adservanda.>

(12) De rosato.

Quinque libras rosae pridie purgatae in vini veteris sextariis mergis, et obstringit. a dies x despumati mellis libras adicies, et uteris. 15

De oleo liliacio. Per olei libras singulas dena lilia curabis infundere, et vas vitreum quadraginta diebus locare 20 sub divo.

De oleo roseo. In olei libras singulas rosae purgatae singulas uncias mittis, et vii diebus in sole suspendis et luna.

De rodomei. In suci rosae sextariis singulis libras 25 singulas mellis admisces, et diebus xi sub sole suspendis.

1 (et 2) gautu S (ubi unatum bis Exc. = herba isatis cf. *Anecd. II, 117*). || 2 guatū L. | semitim S. | pisa L: ipsa S. || 3 sine calce LS: sine salē Exc. || 4 in ipsa: ipsas Exc. || 5 pisas L: ipsas S. || 6 guatu pisatū L, gaittu (hic) pisatu S (ubi guatum Exc.). || 8 sic (om. dimittes, quod habent Exc.) LS. || 9 sic (om. rubrica) sine lac. LS (item Exc.). | urina munda librā i L, ur. mundo libra i S. || 10 ipso di(e) S)spumatum (-u S) LS. | cum ipsa sis species (sic pro ipsas species) etiam Escor., cum ipsas species S. || 11 collorum . . . phicis S. || 12—14 haec solus (sic) add. S (θεῶν δόξα etc., om. ut *Leid.*, etiam Escor.). || 13 coguerim (sic) S. || c. 12 ex *Palladio* (in m. *Maio extr. VI, 13—16*). || 16 Quinque L: Quibus S. || 17 pro et post triginta dies x . . . (!). || 19 Per om. S. | dena/lilia L, denallia S. || 23 septem S. || 25 De rodo meli L, De rodo melle S. || 26 ex (d.) S.

- (13) Si fistulae aequalis grossitudinis fuerint et maior minorem in sua longitudine bis habuerit et insuper concavitate eius diametrum, diapason consonantiam ad se invicem resonabunt. Item si fistula maior fistulae minoris longitudinem
 5 quater in se habeat et insuper diametri quod in cavo est ter mensuram contineat, bis diapason consonantiam resonabunt. Item si fistula maior minorem in se totam habeat et insuper longitudinis eius tertiam partem nec non et tertiam diametri quod in cavo est, diatessaron consonantiam resonabunt.
 10 Item si fistula maior minorem in se totam habeat et insuper longitudinis eius medietatem simul cum medietate diametri quod in cavo est, diapente consonantiam resonabunt. Item si fistula maior habeat in se fistulam minorem totam et insuper longitudinis eius octavam partem, tonum resonabunt.
 15 Item si fistula maior fistulam minorem in se habeat totam et insuper longitudinis eius partem sextam decimam, haec consonantia semitonium erit.

c. 13 eadem manu scriptum sine rubrica sequitur in solo S (om. L, ubi sequitur subscriptio nominis Joh. epi Warmiensis manu s. XV). legitur etiam (inscr. Iterum de fistulis in cod. Bern. B. 56 s. X (Hagen) post notissimum fr. de fistulis organicis (v. praef. ed. pr. p. XII), quod ex cod. illo denuo edidit A. Schubiger, Musikalische Spicilegien Berl. 1876 S. 82—85. habetur idem fragmentum in cod. Einsidl. 319 s. X (Gabriel Meier, Catal. I, 290), initium etiam in cod. Berlin. Phill. 1817 s. X (Verz. I, 397). — additionem aliam hic habet post Finit suum et sententiam latinam graecis litteris male scriptam cod. Escorialensis, scil. epistolas duas, quarum altera ab congregatione beatorum Medardi et Sebastiani K. regi data (Sitz.-Ber. d. Wiener Ak. ph. h. Kl. 112, 181). || 9 diatesseron S. | sonabunt (hic) S. || 14 tonus S. || 15 fistola (hic) S. || 17 reliquum paginae (versuum 18 ex 23) vacuum in S.

Propter Vitruvii IX praef. 9 sqq. (cf. Zeitschr. f. D. Alt. N. F. VI, 333) et Appendiculae Harl. c. 1 (Uncia caerae . . .) ex compilatione chronologica et astronomica saeculi noni incipientis (quae servatur in codice Vaticano Regin. 309 s. x. cf. Bethmann in Pertz Archiv XII, 273) addo capita duo (l. V c. 1—2) iam a. 1849 edita in Catalogo (bibl. Montispezz.) gallico (I p. 421 sq.).*

Compilationis huius ex variis excerptis in septem libros redactae (cuius non nisi reliquiae confusae extant in codd. Mon. 210 = Vindob. 387, de quibus C. Rück: Progr. des Ludwigs-Gymn. in München 1888 cf. Dellefsen: Hermes XXXII, 328) habetur index hic in cod. Vat. (qui fuit „liber scti dionysi in francia“ f. 1^a) f. 4^b(—5^b):

Lib. I.

„I. Rota quae continet natalicia scōrum in kl̄ nonis et idibus per unumquemque mensem“ (haec supra f. 2^b).

„II. Argumentum de cursu lunae per duodecim signa.“ (deest.)

III. Martyrologium per duodecim menses. (f. 6—12^b).

III. Cycli decennovennales cum annis dñi. (f. 17—29^b usque ad a. 1063, cum dupl. contin. rec. f. 30—36—58).

V. Abbrevisatio chronicae ubi mittendae (f. 59—60). cf. Verz. d. lat. Hss. Berl. I p. 292^a. Rück p. 12).

VI De ortu et obitu patrum (f. 61—63).

VII. Annus magnus de concurrentibus compositus ad ostendendum diversitatem nativitatis et passionis dominicae (f. 63^b—64^b).

VIII. Ratio quomodo feria qua dominus passus est inveniatur etc. usque ad c. XI.

**) nam alterius manus sunt qui versus initio leguntur f. 1^a (pertin. ad a. 1107). alterius item manus sed fere coaeva est nota subscripta f. 2^a Rex chnut devicit anglos et subiugavit (c. a. 1017), atque in vacuum spatium postea illata sunt etiam quae habes f. 16^b + f. 3^b—4^a.*

Sequuntur libri II capp. 22, l. III capp. 14, l. IV capp. 27 (argumenta paschalia).

Deinde, quae eodem ordine servatisque capitulorum numeris habentur in excerptis (Rück p. 21) codicis Montpellier 334 saec. IX² (praeter v, 10), describo capitula libri V et VI:

Lib. V.

- I. *Excerptum de astrologia* (f. 90—91). } *cf. Verz. d. lat. Hss.*
 II. *De ordine ac positione stellarum in signis* (f. 91—99 cum imag. pictis). } *Berlin I p. 292^b. Rück l. c. p. 7.*
 III. *De positione et cursu septem planetarum* (f. 99^b). }
 IIII. *De intervallis earum* (f. 100). } *ex*
 V. *De absidibus earum* (f. 100). } *Plin.*
 VI. *De cursu earum per zodiacum (in textu „cotidianum“) circulum* (f. 100^b). } *l. II.*
 VII. *De interlunio* (f. 101^b).
 VIII. *De eclipsi lunae* (f. 101^b).
 VIII. *De eclipsi solis* (f. 101^b).
 X. *Quando solis eclipsis visa est moderno tempore* (f. 102^a cum enumerat. eclips. a. 760, 764 sub Pippino, 787, 807, 810^{bis}, 811, 812^l).
 XI. *Dimensio caelestium spatiorum sec. quosdam* (f. 102^a).
 XII. *De praesagiis tempestatum* (f. 102^b—104^b) ex Plin. XVIII, 340—365.

Lib. VI.

- I. *De ratione unciarum* (f. 104^b: ~~ss~~ scripulus est sex siliquae ... ins. cod. M).
 II. *De probatione auri et argenti* (f. 105).
 III. *De mensura caerae et metalli in operibus fusilibus* (f. 105).
 IIII. *Ambrosii macrobii theodosii de mensura et magnitudine terrae et circuli per quem solis iter est* (f. 105^b).
 V. *Item eiusdem de mensura et magnitudine solis* (f. 106).
 VI. *Felices capellae de mensura lunae* (f. 107).
 VII. *Eiusdem argumentum quo magnitudo terrae deprehensa est* (f. 107^b).

Deinde Lib. VII.

„I. *Item liber cum capitulis suis baedae praesbitero (sic) continens de rerum naturis*“ (f. 108—116^b cum 51 capp.).

Sequitur f. 117 appendix variorum („De mensuris et ponderibus etc. Hultsch no. 137—39, f. 119^b De ventis, f. 121 Cursum lunae per XII signa cum tabulis etc., f. 124^b—125^a opusc. comput. ad annum 885, rotae f. 126^b—127, f. 128 „horologium viatorum“, f. 128^b—140 calendarium, deinde cum tabulis aliis de computo varia usque ad f. 156^b.

Ex archetypo igitur saeculi IX incipientis collectionis astronomicae (quae integra fere nunc extat in solo cod. S. Dionysii Par. = Vat. reg. 309 = V, quem exscripsi Romae m. Febr. a. 1892) haec duo veteris auctoris fragmenta ducta sunt (cum toto libro V) in cod. Montp. 334 saec. IX² (de quo supra) = M et (duo sola) cod. Laud. 426^{bis} (Palladii antiquissimo s. IX f. 120^b sq.) = L, item Sclerstat. 1151^{bis} s. X (Vitruvii f. 37^b sq.) = S et (cum praeced. de rat. unc.) in Monac. 14836 s. XI (f. 137 sq.) = m. hos ipse vidi: de cod. Par. 12117 (s. XI f. 181^b sq.) cf. Rück p. 24. praeterea prius fragmentum (solum de prob. auri et arg.) receptum est in Epitomam Faventini interpolatam (quae est De architectura valde utilis scientia), cuius exscripsi cod. Paris. 6842^c (s. XIII) = p, (ubi est cap. ultimum), contuli cod. Laud. 403 (s. XII²) = l (ubi paenultimum).

De probatione auri et argenti.

Omne aurum purum cuiuslibet ponderis omni argento similiter puro, eiusdem tamen ponderis, densius est parte sui vicesima. quod ita probari potest. si purissima auri libra cum aequae puri argenti simili pondere sub aqua conferatur in 5 statera, XII denariis id est vicesima sui parte, aurum gravius argento vel argentum levius auro invenietur. quapropter si inveneris opus aliquod auro formatum, cui argentum per mixtionem inesse videatur, scireque volueris quantum auri quantumve in eo contineatur argenti, sume argentum sive aurum 10 et examinato suspecti operis pondere, non minus pensantem massam de utrovis metallo fabricato atque utrumque, et opus scilicet et massam, staterae lancibus inposito aquisque immergito. si argentea fuerit massa quam fecisti, opus praeponderabit. si aurea fuerit, allevato opere aurum inclinabitur. 15

1 *Tit. om. S.* || 2 *parum p.* || 3 *tamen ponderis: ponderis tamen l.* || 4 *vicesima: vicesima quarta et insuper ducentesima XI^{ma} add. solus S (item infra v. 6).* || 6 *XII: undecim solus S.* || 7 *aurum om. V.* || *invenitur Vp.* || 8 *aliquod opus L.* || *aurum om. S.* || *per commixtionem S, permixtum p.* || 9 *inesse: esse p.* || *quantum vae L, quantumque p.* || 10 *contineatur: conveniatur L.* || 11 *exanimato L.* || *suspecti: c suspecti l.* || *pensatū m.* || *pensante (sic) massam p, pensante massa l.* || 12 *fabricante p.* || 14 *argaea L.* || 15 *alleviato L.*

hoc tamen ita fiet ut quot partibus inclinatur aurum, totidem partibus subleuetur argentum, quia quicquid in ipso opere fuerit sub aqua praeter solitum ponderis, ad aurum propter densitatem pertinet, quicquid autem levitatis, ad argentum 5 propter raritatem est referendum. et ut hoc facilius possit adverti, considerare debes tam in gravitate auri quam in levitate argenti xii denarios significare libram, sicut prima lectionis huius fronte praefixum est.

De mensura cerae et metalli in operibus fusilibus.

10 In fundendis operibus cuius ponderis metallum quodlibet ad certum cerae pondus respondere debeat.

Ad cerae unciam unam stagni unciae vii et denarii xvii, aeris albi unciae viii et denarii xvi, aeris cypri . . . unciae viiii et denarii iii, argenti unciae x et denarii xii, plumbi unciae xii 15 et denarii vi, auri unciae xviii et denarii viii.

Item si cerae fuerit libra, stagni vii librae et unciae x et denarii iii mittendi sunt, quia quot uncias cera habuerit, tot vii uncias et xvii denarios stagni pondus habere debebit. et ideo si cerae fuerit libra, id est xii unciae, duodecies vii 20 unciae stagni, quae faciunt vii libras, et duodecies xvii denarii mittendi sunt, qui faciunt ccciii denarios, id est uncias x et denarios iii.

si fuerit cerae libra, aeris albi librae viii sumendae sunt

1 inclinabitur (iterum) *M*, inclinetur *p*. || 3 solum *V*. | pondus *p*. || 4 laevitatis *L*, lenitatis *V*. || 5 est referendum: con(c)ferendum *V*. || 7 xii denarios (dñrs *L*): denar. xii. *S*. | libram: vicesimam partem libre solus *l*. | *p*. huius lectionis f. *S*. || 8 fronte om. *l*. | premissum est *l*. || 9—11 (De mensura — certum) in vacuo pro rubrica scribenda ($2\frac{1}{2}$ versuum) spatio om. *S* (qui incipit aerae pondus r. d.). || 9 (etc.) caerae (-re, -re) *LMVSm* semper. || 11 deb& *S*. || 13 xvi *LMVSm*: xvii *L*. | post aeris cypri lacunam significavi quia statim subiecta auricalci (v. infra) mensura, aeris cypri (viii u. + i d.) excidit (iam in exemplari ex quo descripta est coll. Vaticana, unde pendent omnes). || 14 unciae (uñc) xii *LMVm*: ÷ i. *S* || 15 vi *LMVSm*: v *L*. | viii *LMVm*: viii *S*. || 17 iii: quattuor *MV*. | quot: quod *L*. | cae(e)ra: cęre *L*. || 18 et xvii: et x et viii *S*. || 19 vii: xvii *M*. || 20 duodecies: Duę decies *L*. || 21 unciae *M*.

XXX

et duodecies xvi denarii, quod sunt cxcii denarii, qui faciunt uncias viii et denarios xii.

in libram cerae aeris cypri librae viii et denarii xii mittendi sunt.

sic in libram cerae auricalci librae viii et duodecies 5 tres denarii, qui faciunt unciam unam et denarios xvi.

contra libram cerae argenti librae x et duodecies xii denarii.

simili modo in libram cerae plumbi librae xii et duodecies vi denarii mittendi sunt. 10

in auri fusione contra libram cerae auri librae xviii et duodecies octo denarii, quod sunt unciae iiii et denarii xvi.

2 viii: viii *V.* || 4 mittende *L.* || 6 tres: iii *MS.* | unam: i *LS.* | xvi: vi *L.* || 7 Contra — (11) auri fusione *om. M.* | duodecies xii *LSm:* duodecim *V.* || 11 contrā (*sic*) *L.* || 12 octo: viii *S.* | quod (qđ *L.*) sunt *LMVm* (*ut supra*): qui faciunt *S* (*qui suus est et arbitrarius, ut in Vitruvio et in Faventino etc.*). | unciae: :- *S.* | iiii *ego:* iii. *LMVSm.* | xvi: xiii. *S.*

VITRUVII

DE ARCHITECTURA LIBRI DECEM

VITRUVII DE ARCHITECTURA

LIBER PRIMUS.

Cum divina tua mens et numen, imperator Caesar,
imperio potiretur orbis terrarum invictaque virtute cunctis
hostibus stratis, triumpho victoriaque tua cives gloriarentur
et gentes omnes subactae tuum spectarent nutum populus-
5 que | Romanus et senatus liberatus timore amplissimis tuis
cogitationibus consiliisque gubernaretur, non audebam,
tantis occupationibus, de architectura scripta et magnis
cogitationibus explicata edere, metuens ne non apto tem-
pore interpellans subirem tui animi offensionem. cum vero 2
10 attenderem te non | solum de vita communi omnium curam
publicaeque rei constitutione habere sed etiam de oppor-
tunitate publicorum aedificiorum, ut civitas per te non
solum provinciis esset aucta, verum etiam ut maiestas
imperii publicorum aedificiorum egregias haberet auctori-
15 tates, non putavi praetermittendum | quin primo quoque
tempore de his rebus ea tibi ederem. ideo quod primum
parenti tuo de eo fueram notus et eius virtutis studiosus.
2 cum autem concilium caelestium in sedibus in|mortalitatis
eum dedicavisset et imperium parentis in tuam potestatem

1 um (sic sine litt. init., quam D pro C adscr. manus recens)
divina tua mens in albo primae lineae suppl. G^c (Cum — numen
litt. capital. scr. H primo pag. versu). || caesar G^c. || 10 curam
... habere signis mutandae positionis coniungit S^c (ut ed. Lor.). ||
11 constitutione S(G^c): constitutionem H (-nē) G. || 17 (virtutis)
erat add. S.

transtulisset, idem studium meum in eius memoria permanens in te contulit favorem. itaque cum M. Aurelio et P. Minidio et Gn. Cornelio ad apparationem ballistarum | et scorpionum reliquorumque tormentorum refectionem fui⁽⁵⁾ praesto et cum eis commoda accepi. quae cum primo mihi tribuisti, recognitionem per sororis commendationem
 3 servasti. cum ergo eo beneficio essem obligatus, ut ad exitum vitae non haberem inopiae timorem, haec tibi scribere coepi quod | animadverti multa te aedificavisse et⁽¹⁰⁾ nunc aedificare, reliquo quoque tempore et publicorum et 10 privatorum aedificiorum pro amplitudine rerum gestarum ut posteris memoriae tradantur curam habiturum. conscripsi praescriptiones terminatas, ut eas attendens et ante facta et futura qualia sint opera per | te posses nota habere.⁽¹⁵⁾ namque his voluminibus aperui omnes disciplinae rationes. 15
 I Architecti est scientia pluribus disciplinis et variis eruditionibus ornata, cuius iudicio probantur omnia quae ab ceteris artibus perficiuntur opera. ea nascitur ex fabrica et | ratiocinatione. fabrica est continuata ac trita⁽²⁰⁾ usus meditatio, qua manibus perficitur e materia cuius 20 cumque generis opus est ad propositum deformationis. ratiocinatio autem est quae res fabricatas sollertia, ratione
 2 proportionis demonstrare atque explicare potest. itaque architecti qui sine litteris | contenderant ut manibus essent⁽²⁵⁾ exercitati, non potuerunt efficere ut haberent pro laboribus 25 auctoritatem, qui autem | ratiocinationibus et litteris solis 3

3 ballistarum *G*: balistarum *HS* (ut p. 6, 3 ed. pr. et ubi ballistae *H*^c 12, 20 etc., sed idem in l. X plerumque scr. ball- ut ego semper, cum rec. *PSG* praeferant bal-). || 4 scorpionem *H*. || 5 quae (*Quę S*) cum *HS*: *Quęcūq*, *G*. || 6 recognitionem *S*. || 7 (servasti) in animo. add. *S* (suo errore). || 10 aedificaviss& ante ras. *H*. || 12 traderentur (quasi ab gestarum) *x* (cf. p. 103, 22). || 14 sunt (a. c.) *G*. || 17 cuius iudicio probantur omnia *GS* (cf. p. 132, 24): om. *H*. || 18 ex *GS*: & (et) *H*. || 20 quae (*quę SG*) *x*. || cuius cumque *HG*: unius cuiusque *S* (unius ante cuius cumque add. *G*^c). || 22 quaerēs (sic, cum apice, ut mox p. 3, 2. 6 etc.) *H*. | sollertiae (-tię *GS*) ac rationis proportionē *x* (cf. p. 65, 6. 10, 18).

confisi fuerant, umbram non rem persecuti videntur. at
 qui utrumque perdidicerunt, uti omnibus armis orna-
 citius cum auctoritate quod fuit propositum sunt adsecuti.
 (5) cum in omnibus enim rebus, tum | maxime etiam in archi- 3
 5 tectura haec duo insunt, quod significatur et quod signi-
 ficat. significatur proposita res de qua dicitur, hanc
 autem significat demonstratio rationibus doctrinarum ex-
 plicata. quare videtur utraque parte exercitatus esse
 debere qui se architectum profiteatur. itaque eum etiam
 10 | ingeniosum oportet esse, et ad disciplinam docilem. neque
 enim ingenium sine disciplina aut disciplina sine ingenio
 perfectum artificem potest efficere. et ut litteratus sit,
 peritus graphidos, eruditus geometria, historias complures
 noverit, philosophos diligenter audierit, musicam scierit,
 15 medicinae | non sit ignarus, responsa iurisconsultorum no-
 verit, astrologiam caelique rationes cognitae habeat.

Quae cur ita sint haec sunt causae. litteras archi- 4
 tectum scire oportet, uti commentariis memoriam firmiorem
 efficere possit. deinde graphidos scientiam habere, quo
 20 facilius | exemplaribus pictis quam velit operis speciem
 deformare valeat. geometria autem plura praesidia prae-
 stat architecturae, et primum ea eutygrammi et circini
 tradit usum, e quo maxime facilius aedificiorum in areis
 expediuntur descriptiones normarumque et librationum et
 4 linearum directio|nes. item per opticen in aedificiis ab
 26 certis regionibus caeli lumina recte ducuntur. per arith-
 meticen vero sumptus aedificiorum consummantur, men-
 surarum rationes explicantur, difficilesque symmetriarum
 (5) quaestiones geometricis rationibus | et methodis inveniuntur.

1 fuerant *G* (*Eberhard*): fuerunt *HS*. || 10 disciplinā *H^cS*:
 -na *H*, -nas *G*. || 11 aut (*ante corr.*) *om. H* | aut sine ingenio
 disciplina *G*. || 13 graphidos *HG*: -dis *S* (*ut x v. 19*) et in *m*,
 idē. descriptionib, figurarū vel picture *S^c* || 17 haec *H*, haec *S*:
 he *G*. || 22 ex euty(-i *G*)grammis circini *x*. || 23 aeris *S*. ||
 24 descriptionis *ante corr. H*. || 25 optichen *HS*, optichen *G*. ||
 26 dicuntur *G*. | arithmetichen (-cen *S^c*) *x*.

5 historias autem plures novisse oportet, quod multa orna-
 menta saepe in operibus architecti designant, de quibus
 argumenti rationem cur fecerint quaerentibus reddere
 debent. quemadmodum si qui statuas marmoreas muliebres
 stolas, quae caryatides dicuntur, pro | columnis in opere 5 (1
 statuerit et insuper mutulos et coronas conlocaverit, per-
 contantibus ita reddet rationem. Carya civitas Pelopon-
 nensis cum Persis hostibus contra Graeciam consensit,
 postea Graeci per victoriam gloriose bello liberati com-
 muni consilio Caryatibus bellum indixerunt. itaque op- 10
 pido | capto viris interfectis civitate desacrata matronas (15
 eorum in servitutem abduxerunt, nec sunt passi stolas
 neque ornatus matronales deponere, uti non una triumpho
 ducerentur sed aeterno servitutis exemplo gravi contumelia
 pressae poenas pendere viderentur pro civitate. ideo qui 15
 tunc architecti | fuerunt aedificiis publicis designaverunt (20
 earum imagines oneri ferundo conlocatas, ut etiam posteris
 6 nota poena peccati Caryatium memoriae traderetur. non
 minus Lacones, Pausania Agesipolidos filio duce, Plataico
 proelio pauca manu | infinitum numerum exercitus Per- 5
 sarum cum superavissent, acto cum gloria triumpho spo- 21
 liorum et praedae, porticum Persicam ex manubiis, laudis
 et virtutis civium indicem, victoriae posteris pro tropaeo
 constituerunt, ibique captivorum | simulacra barbarico vestis (5)
 ornatu, superbia meritis contumeliis punita, sustinentia 25
 tectum conlocaverunt, uti et hostes horrescerent, timore
 eorum fortitudinis effectus, et cives id exemplum virtutis
 aspicientes gloria erecti ad defendendam libertatem essent

3 argumentis *x.* || 4 si quis *x* (ut p. 7, 14). || 5 cary(i HS)-
 atides *x.* || 6 percontantibus *HG*: percuntantibus *H^c*, per-
 cunctantibus *S(G^c)*. || 7 caria *x.* | peloponnessis *H*, -ponensis
GS. || 10 caryatibus *H*, cariatibus *G*, cariatibus *S*. || 11 de-
 clarata *x.* || 13 una (unâ *S*) sic *x.* || 16 (designaverunt) quod
add. S. || 17 onera *S^c*. | ferundo *H*: ferendo *H^cGS*. || 18 carya-
 tium *x.* || 19 Agesipolidos: hagest illae (ille *G*, hagestille *SG^c*)
 polidos *x.* | Plataico: pitalco *x.* || 23 tropae(ē *G*)o *HG*:
 tropheo *S*.

(10) parati. itaque ex eo multi statuas Persicas | sustinentes
 epistylia et ornamenta eorum conlocaverunt, et ita ex eo
 argumento varietates egregias auxerunt operibus. item
 sunt aliae eiusdem generis historiae, quarum notitiam
 5 architectos tenere oportet. philosophia vero perficit archi- 7
 tectum animo magno et uti non sit adrogans, sed potius
 (15) | facilis aequus et fidelis sine avaritia, quod est maximum,
 nullum enim opus vere sine fide et castitate fieri potest.
 ne sit cupidus neque in muneribus accipiendis habeat
 10 animum occupatum, sed cum gravitate suam tueatur
 dignitatem bonam famam habendo. et haec enim philo-
 (20) sophia praescribit. | praeterea de rerum natura quae graece
 φυσιογνωσία dicitur philosophia explicat, quam necesse est
 studiosius novisse, quod habet multas et varias naturales
 15 quaestiones, ut etiam in aquarum ductionibus. incursibus
 enim et circumitionibus et librata planitie expressionibus
 (25) spiritus naturales aliter atque aliter fiunt, quorum offen-
 sionibus mederi nemo poterit nisi qui ex philosophia
 principia rerum naturae noverit. item qui Ctesibii aut
 20 Archimedis et ceterorum qui eiusdem generis praecepta
 6 conscripserunt leget, sentire non poterit nisi his | rebus
 a philosophis erit institutus. musicen autem sciat oportet, 8
 uti canonicam rationem et mathematicam notam habeat,
 praeterea ballistarum catapultarum scorpionum tempera-
 25 turas possit recte facere. in capitulis enim dextra ac
 (5) sinistra | sunt foramina hemitoniorum, per quae tenduntur
 suculis et vectibus e nervo torti funes, qui non prae-
 cluduntur nec praeligantur nisi sonitus ad artificis aures
 certos et aequales fecerint. brachia enim quae in eas
 30 tentiones includuntur, cum extenduntur, aequaliter et pariter

1 multi *GS*: multis *ante ras. H.* || 5 oporteat *x.* || 13 phy(i)sio-
 logia *HS*, phisioloya *G.* | (dicitur.) quae *add. S.* || 16 circumitioni-
 bus *x.* || 19 ctesibii: cum(cū *GS*)thesbia *x.* || 23 uti t (vel)
 canonicā *G* (*sed eraso t supra scr. t canorā G.*) || 26 emitonio-
 rum *HS.* || 27 surculis *x.* || 29 fecerint *GS*: -runt *H.* | brachia
H: brachia *GS*.

- utraque plagam mittere | debent. quodsi non homotona⁽¹⁰⁾
 9 fuerint, impedient directam telorum missionem. item thea-
 tris vasa aerea, quae in cellis sub gradibus mathematica
 ratione conlocantur sonituum ad discrimina, quae Graeci
 ηχηα appellunt, ad symphonias musicas sive concentus 5
 componuntur divisa in circinatione dia|tessaron et diapente⁽¹⁵⁾
 et <diapason ad> disdiapason, uti vox scaenici sonitus
 conveniens in dispositionibus tactu cum offenderit, aucta
 cum incremento clarior et suavior ad spectatorum per-
 veniat aures. hydraulicas quoque machinas et cetera quae 10
 sunt similia his organis, sine musicis rationibus efficere
 10 | nemo poterit. disciplinam vero medicinae novisse oportet⁽²⁰⁾
 propter inclinationes caeli, quae Graeci κλιματα dicunt,
 et | aeris et locorum qui sunt salubres aut pestilentes 7
 aquarumque usus. sine his enim rationibus nulla salubris 15
 habitatio fieri potest. iura quoque nota habeat oportet
 ea quae necessaria sunt aedificiis communium parietum
 ad ambitum stilli|cidiorum, et cloacarum, luminum, item⁽⁵⁾
 aquarum ductiones. et cetera quae eiusmodi sunt nota
 oportet sint architectis, uti ante caveant quam instituunt 20
 aedificia, ne controversiae factis operibus patribus fami-
 11 liarum relinquantur et ut legibus scribendis prudentia
 caveri possit et locatori et conductori. | namque si lex⁽¹⁰⁾
 perite fuerit scripta, erit ut sine captione uterque ab
 utroque liberetur. ex astrologia autem cognoscitur oriens 25
 occidens meridies septentrio, etiam caeli ratio, aequinoctium
 solstitium astrorum cursus. quorum notitiam si qui non
 habuerit, horologiorum rationem omnino scire | non poterit.⁽¹⁵⁾
 11 Cum ergo tanta haec disciplina sit condecorata et
 abundans eruditionibus variis ac pluribus, non puto posse 30

1 utrae(ē GS)que x. | o motonia HG, <o>motonia in ras.
 S (i. equaliter sonantia in textu ipso male add. S). || 2 impe-
 dient directam G et in ras. S: impediendi | rectam H. || 4 soni-
 tum (-tū GS) & d. x. || 5 echea x. || 7 diapason ad om. x. ||
 13 inclinationem (-nē GS) x. | climata x. || 17 communibus
 x. || 23 cavere x. || 27 si qui Praun: si quis x.

se iuste repente profiteri architectos nisi qui ab aetate
 puerili his gradibus disciplinarum scandendo, scientia ple-
 (20) rarumque litterarum et artium nutriti pervenerint ad sum-
 mum templum architecturae. at fortasse mirum videbitur 12
 5 inperitis, hominis posse naturam tantum numerum doctri-
 narum perdiscere et memoria continere. cum autem ani-
 madverterint omnes disciplinas inter se coniunctionem
 (25) rerum et communicationem | habere, fieri posse faciliter
 credent. encyclios enim disciplina uti corpus unum ex
 } 10 his membris est composita. itaque | qui a teneris aeta-
 tibus eruditionibus variis instruuntur, omnibus litteris
 agnoscunt easdem notas communicationemque omnium
 disciplinarum, et ea re facilius omnia cognoscunt. ideo-
 que de veteribus architectis Pytheos, qui Priene aedem
 5 15 Minervae | nobiliter est architectatus, ait in suis commen-
 tariis architectum omnibus artibus et doctrinis plus opor-
 tere posse facere quam qui singulas res suis industriis et
 exercitationibus ad summam claritatem perduxerunt. id
 autem re non expeditur. non enim debet nec potest esse 13
 (10) 20 architectus gram|maticus uti fuerat Aristarchus, sed non
 agrammatos, nec musicus ut Aristoxenus, sed non amu-
 sos, nec pictor ut Apelles, sed graphidos non inperitus,
 nec plastes quemadmodum Myron seu Polyclitus, sed
 rationis plasticae non ignarus, nec denuo medicus ut Hip-
 15 25 pocrates, sed non aniatrologetos, | nec in ceteris doctrinis
 singulariter excellens, sed in is non inperitus. non enim

1 se om x (ut G p. 36, 1). || 2 escandendo H. | plerumque
 x. || 4 ac x. || 5 hominibus x. || 8 haberi ante corr. G. || 9 en-
 cyclios G. || 10 qui a: quia x (qui G^o). || 14 py(i G^o)thios HG,
 pythius (ut 9, 7 x) S. | prieni H (cf. p. 159, 3), primus S, pri-
 mus † prieni G i. e. primus G^o (cf. ad p. 6, 2) || 20 fuerat
 (cf. p. 252, 2 etc.): fuerit x. | aristarcus G. || 21 agrammatus x. ||
 25 aniatrologetus G, -gecus H (sed -getus H^o = LP), -gicus
 S(G^o). || 26 is: his x. ita sexcenties (praevalente pronomine hic
 apud recentiores) poterit corrigi: cf. mox p. 9, 6. quod raro
 tentavi, nisi quod semper scribo is qui... pro hic qui...
 (quod est rec. et medii aevi). | imperitos H.

- in tantis rerum varietatibus elegantias singulares quisquam consequi potest, quod earum ratiocinationes cognoscere et
 14 percipere vix cadit in potestatem. nec tamen non tantum architecti non possunt in omnibus rebus | habere summum⁽³⁰⁾ effectum, sed etiam ipsi qui privatim proprietates tenent artium non efficiunt ut habeant omnes summum laudis⁹ principatum. ergo si in singulis doctrinis singuli artifices neque omnes sed pauci aevo perpetuo nobilitatem vix sunt consecuti, quemadmodum potest architectus, qui pluribus artibus debet esse peritus, non id ipsum mirum | et magnum¹⁰ facere ne quid ex is indigeat, sed etiam ut omnes artifices superet qui singulis doctrinis adsiduitatem cum industria
 15 summa praestiterunt. igitur in hac re Pytheos errasse videtur quod non animadvertit ex duabus rebus singulas artes esse compositas, ex opere et eius ratiocinatione. | ex¹⁵ his autem unum proprium est eorum qui singulis rebus sunt exercitati, id est operis effectus, alterum commune cum omnibus doctis, id est ratiocinatio, uti medicis et musicis est de venarum rythmo et ad pedem motu, at si vulnus mederi aut aegrum eripere de periculo oportuerit, non accedet musicus, sed id opus proprium erit medici.¹⁵ item in organo non medicus sed musicus modulabitur, ut
 16 aures suam cantionibus recipiant iucunditatem. similiter cum astrologis et musicis est disputatio communis de sympathia stellarum et symphoniarum in quadratis et¹⁵ trigonis diatessaron et diapente, | et geometris de visu qui^(x) graece λογος οπτικος appellatur, | ceterisque omnibus doc-¹⁶

1 elegantias x (sic etiam 87, 2 et H 36, 17. 145, 21. item G 86, 12 — sed elegantiam 10, 3 x). || 6 laudes (a. c.) H. || 11 is S; his HG et (ubi exl) S^c. || 12 qui HS: qđ, in S (id est quin S, qui in S^c), & qui G. || 16 est: esse (ēē GS) x. | rebus om. S (suppl. S²). || 18 ratione (-nē S) x. || 19 est: & x. | pythmo x (sed supra S^c i rithmo). | pedem motus H, pedū motus GS (s. metricorum supra add. S^c). | at: ut x. || 23 suae (sue GS) x. | iocunditatem (sic) semel H (semper SEG). || 25 stillarum ante corr. H (ut 230, 11 H, qui staellae 232, 8). || 26 trigonis GS: tridonis H. | et g. de visu: a g. divisus x. || 27 logos opticos x. | appellat^o H = apellat² S, appellatur G.

trinis multae res vel omnes communes sunt dumtaxat ad
disputandum. operum vero ingressus, qui manu ac trac-
tationibus ad elegantiam perducuntur, ipsorum sunt qui
(5) proprie una arte ad faciendum sunt | instituti. ergo satis
5 abunde videtur fecisse qui ex singulis doctrinis partes et
rationes earum mediocriter habet notas eas quae necessariae
sunt ad architecturam, uti si quid de his rebus et artibus
iudicare et probare opus fuerit ne deficiat. quibus vero
(10) natura tantum tribuit sollertiae acumi|nis memoriae ut
10 possint geometriam astrologiam musicen ceterasque disci-
plinās penitus habere notas, praetereunt officia architec-
torum et efficiuntur mathematici. itaque facilliter contra
eas disciplinas disputare possunt, quod pluribus telis dis-
ciplinarum sunt armati. hi autem inveniuntur raro, ut
15 | aliquando fuerunt Aristarchus Samius, Philolaus et Archy-
tas Tarentini, Apollonius Pergaeus, Eratosthenes Cyrenaeus,
Archimedes et Scopinas ab Syracusis, qui multas res
organicas et gnomonicas numero naturalibusque rationibus
inventas atque explicatas posteris reliquerunt.
20 | Cum ergo talia ingenia ab naturali sollertia non 17
passim cunctis gentibus sed paucis viris habere concedatur,
officium vero architecti omnibus eruditionibus debeat esse
exercitatum, et ratio propter amplitudinem rei permittat
non iuxta necessitatem summas sed etiam mediocres scien-
11 tias habere dis|ciplinarum, peto, Caesar, et a te et ab is
26 qui ea volumina sunt lecturi, ut si quid parum ad regulam
artis grammaticae fuerit explicatum ignoscatur. namque
non uti summus philosophus nec rhetor disertus nec gram-
(5) maticus summis rationibus | artis exercitatus sed ut archi-

2 ac: aut x. || 5 ex om. S (sed supra suppl. in Sc). || 8 de-
ficiat Sc: -tur x (cf. p. 184, 14. 132, 20 etc.). || 15 phy(i S)lolaus
x. | architas GS. || 17 ab HG: a H^cS(G^c) || 18 organicas gno-
monicas G et (ips. corr.) HS^c (= L), organicas gnomonicas H^sS
(= P. cf. not. ed. pr.). || 20 ab HG: ac S (ubi naturali(s)
Sc). || 22 deb& S. || 24 non <summas sed etiam iuxta necessita-
tem> mediocres in ras. Sc. | mediocres H. || 25 peto: Pro eo S
(ubi post lecturi add. Sc expostulo). | is: his x.

tectus is litteris imbutus haec nisus sum scribere. de
artis vero potestate quaeque insunt in ea ratiocinationes
polliceor, uti spero, his voluminibus non modo aedificantibus
sed etiam omnibus sapientibus cum maxima auctoritate
me sine dubio praestaturum.

II | Architectura autem constat ex ordinatione, quae graece (10)
ταξικ dicitur, et ex dispositione, hanc autem Graeci δια-
θετικ vocitant, et eurythmia et symmetria et decore et
distributione, quae graece οικονομία dicitur.

2 | Ordinatio est modica membrorum operis commoditas 10
| separatim universaeque proportionis ad symmetriam com- (15)
paratio. haec componitur ex quantitate, quae graece
ποσότης dicitur. quantitas autem est modulorum ex ipsius
operis <membris> sumptio e singulisque membrorum parti-
bus universi operis conveniens effectus.

| Dispositio autem est rerum apta conlocatio elegansque (20)
e compositionibus effectus operis cum qualitate. species
dispositionis, quae graece dicuntur ἰδεαί, sunt hae, ichno-
graphia orthographia scaenographia. ichnographia est
circini regulaeque modice continens usus, e qua capiuntur 20
formarum in solis arearum descriptiones. orthographia (25)
autem est | erecta frontis imago modiceque picta rationi- 12
bus operis futuri figura. item scaenographia est frontis
et laterum abscedentium adumbratio ad circinique centrum
omnium linearum responsus. hae nascuntur ex cogitatione 25
et inventione. | cogitatio est cura, studii plena et indu-
striae vigilantiaeque, effectus propositi cum voluptate.

1 is: his x. || 7 taxis x. | diathesis x. || 8 eurythmia (sic)
HSG (sed infra p. 12, 9 eurithmia omnes). || 9 oeconomia x. ||
11 proportiones H: -nis S, proportionis (sic) G. || 13 possotes
HS, posotis G. || 14 membris om. x. | sumptio. e singulis que
HG: sumptione. singularisque S (sumptioe singulisque G^c),
cui sc. in marg. adscripsit S^c in singulis. || 16 elegans x (praeter
S) et sic 103, 10 (pr. S). 145, 23. 155, 1 (pr. S). 173, 20. 173, 24
(pr. S). 175, 4. 178, 21 (pr. E). 182, 25 (pr. E^c). item H 160, 13
(ubi ele- G S). sed eleg. x 13, 15. 13, 16, 15, 24. 23, 20 (pr. S).
46, 2. 244, 10. || 17 e om. x. || 18 ideae (-e S) x. || 20 equa G:
aequa H, equa SG^c. || 21 solis G: soliis HS.

inventio autem est quaestionum obscurarum explicatio ratioque novae rei vigore mobili reperta. hae sunt terminationes dispositionum.

Eurythmia est venusta species commodusque in com- 3
 10) positionibus membrorum aspectus. haec efficitur cum membra operis convenientis sunt altitudinis ad latitudinem, latitudinis ad longitudinem et ad summam omnia respondent suae symmetriae.

Item symmetria est ex ipsius operis membris con- 4
 10) veniens | consensus ex partibusque separatis ad universae figurae speciem ratae partis responsus. uti in hominis corpore e cubito pede palmo digito ceterisque particulis symmetros est eurythmiae qualitas, sic est in operum perfectionibus. et primum in aedibus sacris aut e colum- 15
 15) narum crassitudinibus aut triglypho aut etiam embate, sed et ballistae e foramine <et> quod Graeci περιτρητον vocitant, navis interscalmio, quod διαπηγμα dicitur, item ceterorum operum e membris invenitur symmetriarum ratiocinatio.

Decor autem est emendatus operis aspectus probatis 5
 35) | rebus compositi cum auctoritate. is perficitur statione, quod graece θεματισμῷ dicitur, seu consuetudine aut natura. statione, cum Iovi Fulguri et Caelo et Soli et 13
 13) Lunae aedificia subdiu hypaethraque constituentur. horum 25
 25) enim deorum et species et effectus in aperto mundo atque lucenti praesentes videmus. Minervae et Marti et Herculi aedes doricae fient. his enim diis propter virtutem sine 15
 15) deliciis aedificia | constitui decet. Veneri Florae Proserpinae Fonti Lumphis corinthio genere constitutae aptas

6 convenientia x. || 7 respondent G: -deant HS. || 11 rate GS: late H. || 15 embatere ballistae (balistę H^c GS) foramine quod graeci (greci G) peritreton x. || 17 navibus x. | quae (que GS) dipheciaca x. || 22 thematismo x. || 24 sub divo hypethraque (hīphetraque S, hypethraque G) x (cf. p. 124, 2). | constituentur HS: -untur G. || 26 videmus GS: vidimus HS. || 28 di(e SG^c)liciis x. || 29 fontycum phys H, fonty cūphys S (ubi supra 1. nīphis), fonticym phis G (phys G^c).

videbuntur habere proprietates, quod his diis propter tene-
ritatem graciliora et florida foliisque et volutis ornata
opera facta augere videbuntur iustum decorem. Iunoni
Dianae Libero Patri ceterisque diis qui eadem sunt simi- (10)
litudine si aedes ionicae construuntur, habita erit ratio
mediocritatis, quod et ab severo more doricorum et ab
teneritate corinthiorum temperabitur earum institutio pro-
6 prietatis. ad consuetudinem autem decor sic exprimitur,
cum aedificiis interioribus magnificis item vestibula con- (15)
venientia et elegantia erunt facta. si enim interiora pro- 10
spectus habuerint elegantes, aditus autem humiles et in-
honestos, non erunt cum decore. item si doricis epistyliis
in coronis denticuli scalpentur aut in pulvinatis columnis
ioniciis epistyliis exprimentur triglyphi, | translatis ex alia (20)
ratione proprietatibus in aliud genus operis offendetur 15
7 aspectus, alius ante ordinis consuetudinibus institutis. natu-
ralis autem decor sic erit, si primum omnibus templis
saluberrimae regiones aquarumque fontes in is locis idonei
eligentur in quibus fana constituentur, deinde maxime
| Aesculapio Saluti, quorum deorum plurimi medicinis aegri | (20)
curari videntur. cum enim ex pestilenti in salubrem locum 14
corpora aegra translata fuerint et e fontibus salubribus
aquarum usus subministrabuntur, celerius convalescent.
ita efficietur uti ex natura loci maiores auctasque cum
dignitate | divinitas excipiat opiniones. item naturae decor (25)
erit, si cubiculis et bybliotheis ab oriente lumina capiun-
tur, balineis et hibernaculis ab occidente hiberno, pina-
cotheis et quibus certis luminibus opus est partibus a
septentrione, quod ea caeli regio neque exclaratur neque

6 ab HS: om. G. || 7 eorum x. || 10 perfectus x (cf. p. 119, 25). || 13 sculpentur x. | aut in pulvinatis columnis et ioniciis epistylis (i GS) capitulis exprimentur triglyphis (G, tricyphs H, tridiphis S) x. || 16 alius: aliis x. || 18 is: his x. || 20 saluti et eorum deorum quorum pl. x. || 25 opiniones ante corr. H. || 27 balneis x. | pinacoth(e S)²is S, ubi in m. solo calamo (ut sacpius = S²) impressum legitur ubi pingitur.

10) obscuratur solis cursu | sed est certa inmutabilis die per-
petuo.

Distributio autem est copiarum locique commoda dis- 8
pensatio parcaque in operibus sumptus cum ratione tem-
5 peratio. haec ita observabitur, si primum architectus ea
non quaeret quae non poterunt inveniri aut parari nisi
15) magno. | namque non omnibus locis harenae fossiciae nec
caementorum nec abietis nec sappinorum nec marmoris
copia est, sed aliud alio loco nascitur, quorum comporta-
10 tiones difficiles sunt et sumptuosae. utendum autem est
ubi non est harena fossicia, fluviatica aut marina lota,
20) inopiae quoque | abietis aut sappinorum vitabuntur utendo
cupressu populo ulmo pinu, reliquaue his similiter erunt
explicanda. alter gradus erit distributionis, cum ad usum 9
15 patrum familiarum aut ad pecuniae copiam aut ad elo-
quentiae dignitatem aedificia aliter disponentur. namque
25) aliter urbanas domos oportere constitui videtur, aliter
15 quibus ex possessionibus rusticis influunt fructus, non item
feneratoribus, aliter beatis et delicatis, potentibus vero
30 quorum cogitationibus respublica gubernatur, ad usum
conlocabuntur, et omnino faciendae sunt aptae omnibus
personis aedificiorum distributiones.

(5) | Partes ipsius architecturae sunt tres, aedificatio, gno- III
monice, machinatio. aedificatio autem divisa est bipertito,
25 e quibus una est moenium et communium operum in
publicis locis conlocatio, altera est privatorum aedificiorum
explicatio. publicorum autem distributiones sunt tres, e
(10) quibus est una defensionis, altera religionis, tertia oppor-
tunitatis. defensionis est murorum turriumque et portarum
30 ratio ad hostium impetus perpetuo repellendos excogitata,
religionis deorum immortalium fanorum aediumque sacra-

4 cū (supra add. ips.) S (unde rec.): om. HG || 6 poterunt
G et (in ras.) S: potuerunt H (-rint P^v). || 11 lota x: loca
(L) G^c. || 13 reliqua que H (-quaq, S): reliqua; que G. || 15 f.
& ad p. x. || 16 alte (-ae a. r. H) disp. x (aliter L). || 17 urbanas
HS: -nos G. | construi S. || 18 idem x. || 25 e: ex S. || 28 est
una HS: una est G. || 31 sacrorum x.

rum conlocatio, opportunitatis communium locorum ad usum publicum dis|positio, uti portus fora porticus balineae (15) theatra inambulationes ceteraque quae isdem rationibus in publicis locis designantur.

- 2 Haec autem ita fieri debent ut habeatur ratio firmitatis & utilitatis venustatis. firmitatis erit habita ratio, cum fuerit | fundamentorum ad solidum depressio et quaque e materia (20) copiarum sine avaritia diligens electio, utilitatis autem, cum emendata et sine inpeditione usus locorum dispositio et ad regiones sui cuiusque generis apta et commoda 10. distributio, venustatis vero cum fuerit operis species grata et elegans | membrorumque commensus iustas habeat sym- (25) metriarum ratiocinationes.

- IV In ipsis vero moenibus ea erunt principia. primum electio loci saluberrimi. is autem erit excelsus et non 15 ne|bulosus non pruinosis regionesque caeli spectans neque 16 aestuosas neque frigidas sed temperatas, deinde si vitabitur palustris vicinitas. cum enim aurae matutinae cum sole oriente ad oppidum pervenient et his ortae nebulae adiun|gentur spiritusque bestiarum palustrium venenatos (5) cum nebula mixtos in habitatorum corpora flatu spargent, efficient locum pestilentem. item si secundum mare erunt moenia spectabuntque ad meridiem aut occidentem non erunt salubria, quod per aestatem caelum meridianum sole exoriente | calescit meridie ardet, item quod spectat ad (10) occidentem sole exorto tepescit meridie calet vespere fervet. 2 igitur mutationibus caloris et refrigerationis corpora quae in his locis sunt vitiantur. hoc autem licet animadvertere etiam ex is quae non sunt animalia. in cellis enim vinariis tectis | lumina nemo capit a meridie nec ab occi- (15) 20

2 uti HS: ut G. | balinea H, balnea H^cSG || 3 hisdem x. || 4 locis G et (supra lin. ips. add.) S: om. H. || 7 et om. x, ubi pro depressio (depraesio H) quaque HG in rasura sic dispositio & cū erit libere ut solet ipse corrigit S. || 9 cum om. x. | usu x. || 12 emembrorūq; H^c = membrorumque G (membrorum S, qui om. que). || 14 ea (ante corr.) om. G || 17 si: sic x. || 24 quod HS: quia G. || 28 vitiantur: sic x. || 29 is: his x.

dente sed a septentrione, quod ea regio nullo tempore mutationes recipit sed est firma perpetuo et immutabilis. ideo etiam ea granaria quae ad solis cursum spectant bonitatem cito mutant, obsoniaque et poma quae non in
 5 ea parte caeli ponuntur quae | est aversa a solis cursu, non diu servantur. nam semper calor cum excoquit e 3 rebus firmitatem et vaporibus fervidis eripit exsugendo naturales virtutes, dissolvit eas et fervore mollescentes efficit inbecillas. ut etiam in ferro animadvertimus, quod
 10 quamvis natura sit durum, in fornacibus ab | ignis vapore percalefactum ita mollescit uti in omne genus formae faciliter fabricetur, et idem cum molle et candens refrigeretur, tinctum frigida redurescit et restituitur in antiquam proprietatem. licet etiam considerare haec ita esse 4
 15 ex eo quod aestate non solum in pestilentibus locis sed 30 | etiam in salubribus omnia corpora calore fiant inbecilla, 17 et | per hiemem etiam quae pestilentissimae sint regiones efficiantur salubres ideo quod a refrigerationibus solidantur. non minus etiam quae ab frigidis regionibus corpora tra-
 20 ducuntur in calidas, non possunt durare sed dissolvuntur, 5 quae | autem ex calidis locis sub septentrionum regiones frigiditas, non modo non laborant immutatione loci valetudinibus sed etiam confirmantur. quare cavendum esse 5
 videtur in moenibus conlocandis ab is regionibus quae 25 caloribus flatus ad corpora hominum possunt spargere. 10) namque e principiis, | quae Graeci τροχίαια appellant, ut omnia corpora sunt composita, id est e calore et umore, terreno et aere, ita mixtionibus naturali temperatura figu-

2 mutationis *ante corr.* H. || 3 ea: & x. || 6 e rebus: acribus x. || 7 exugendo HSG^c (exsugendo GS^c). || 11 in omni genus H et (*ante corr.**) S. || 13 redurescat et restituatur x. || 22 validudinibus (*hic*) x (*sed val&udo solus* H 32, 23 *ubi* valit. SLP *vlch* EG). || 24 is: his x. | quae caloribus (*sic*) x (a cal. L). || 26 e (*princ.*) om. x. | stoechia x. || 27 e calore HS: acalore G. |
 h
 umore H^c, humore GS. *ita saepius, ut* H^c, et (umore) G^c — pro umore (umido etc.) x. humore etc. *semper* SPL, *haud raro etiam* HG. || 28 ita: & ita x (et *del.* G^c).

rantur omnium animalium in mundo generatim qualitates.
 6 ergo in quibus corporibus cumque exsuperat e principiis
 calor, tunc interficit dissol|vitque cetera fervore. haec (15)
 autem vitia efficit fervidum ab certis partibus caelum,
 cum insidit in apertas venas plus quam patitur e mix-
 tionibus naturali temperatura corpus. item si umor occu-
 pavit corporum venas inpaesque eas fecit, cetera principia
 ut a liquido corrupta diluuntur et dissol|vuntur composi- (20)
 tionibus virtutes. item haec e refrigerationibus umoris
 ventorum et aurarum infunduntur vitia corporibus. non 10
 minus aeris etiamque terreni in corpore naturalis com-
 positio augendo aut minuendo infirmat cetera principia,
 terrenum cibi plenitate, aer gravitate caeli. |

7 Sed si qui voluerit diligentius haec sensu percipere, 18
 animadvertat attendatque naturas avium et piscium et 15
 terrestrium animalium, et ita considerabit discrimina tem-
 peraturae. aliam enim mixtionem habet genus avium,
 aliam | piscium, longe aliter terrestrium natura. volucres (5)
 minus habent terreni, minus umoris, caloris temperate,
 aeris multum. igitur levioribus principiis compositae fa- 20
 cilis in aeris impetum nituntur. aquatiles autem piscium
 naturae quod temperatae sunt a calido plurimoque et
 aeris et terreni sunt | compositae sed umoris habent oppido (10)
 quam paulum, quo minus habent e principiis umoris in
 corpore, facilius in umore perdurant, itaque cum ad terram 25
 perducuntur, animam cum aqua relinquunt. item terre-
 stria quod e principiis ab aere caloreque sunt temperata
 minusque habent terreni plurimum|que umoris, quod abun- (15)
 dant umidae partes, non diu possunt in aqua vitam tueri.
 8 ergo si haec ita videntur quemadmodum proposuimus et 30

1 qualitatis *ante corr.* H. || 2 cumque *Nohl:* cum *x* (*cf. p.*
232, 21). | exuperatae *H* = exsuperat e *GS*. || 4 certis: cae(e *GS*)-
 teris *x*. || 8 ut aliquida *H*, ut liquida *G*, aut aliquida *S*. | con-
 (m *GS*)positionibus (-ib.) *sic x*. || 13 terrena *x*. || 14 si qui *x* (si
 quis *in ras.* *S*, unde *Gc*, sed si qui *in marg.* *S*²). || 15 attendat:
 tendat *HS*, intendat *G*. || 16 considerabit *GS*: -uit *H*. || 19 tem-
 perate *G*, -tae *H* (-ti *S*). || 22 plurimum(-ū *S*)que ex *x*.

e principiis animalium corpora composita sensu percipimus
et e superationibus aut defectionibus ea laborare dissolvi-
(20) que iudicamus, non dubitamus quin diligenter quaeri
oporteat uti temperatissimas caeli regiones eligamus, cum
5 quaerenda fuerit in moenium conlocationibus salubritas.
itaque etiam atque etiam veterem revocandam censeo 9
rationem. maiores enim pecoribus immolatis quae pasce-
bantur in is locis quibus aut oppida aut castra stativa
(10) | constituebantur, inspiciebant iocinera, et si erant livida et
vitiosa primo, alia immolabant dubitantes utrum morbo
an pabuli vitio laesa essent. cum pluribus experti erant
et probaverant integram et solidam naturam iocinerum ex
19 aqua | et pabulo, ibi constituebant munitiones, si autem
vitiosa inveniebant, iudicium transferebant item humanis
15 corporibus pestilentem futuram nascentem in his locis
aquae cibique copiam, et ita transmigrabant et mutabant
(5) regiones quaerentes omnibus rebus salubritatem. hoc autem 10
fieri uti pabulo ciboque salubres proprietates terrae vide-
antur, licet animadvertere et cognoscere ex agris Creten-
20 sium qui sunt circa Pothereum flumen, quod est Cretae
inter duas civitates Gnoson et Gortynam. dextra enim
(10) et sinistra eius fluminis | pascuntur pecora, sed ex his quae
pascuntur proxime Gnoson <lienosa> sunt, quae autem ex
altera parte proxime Gortynam, non habent apparentem
25 splenem. unde etiam medici quaerentes de ea re in-
venerunt in his locis herbam, quam pecora rodendo in-
(15) minuerunt lienes. ita eam herbam colligendo curant lie-
nosos hoc medicamento, quod etiam Cretenses ἀσπληνον

2 esuperationibus *x* (i. e. e sup. = 64, 3 cf. exuperat =
exsuperat 17, 14). || 6 censeo *GS*: cens& *H*. || 8 is: his *x*. ||
14 iudicio transferebant. Idem in humanis *x*. || 18 (terre)
habere *supra add. S^c*. || 20 pothereum (-ū *G*) *HG*: potherū *S*. ||
21 (24) corty(i *GS*)nam *x*. || 23 Gnoson <lienosa> sunt, quae
autem: gnoson(. *GS*) si quae (que *G*, quē *S*) autem *x* (ubi ad
gnoson: in marg. *S^c* splenem habent, ut rec., inepte). || 24 pro-
xime *G(S^a)*: -ma *HS(G^c)*. || 26 rodendo *HG* (rodendo *S*,
radendo *G^c*). || 27 lienosus *H*. || 28 asplenon *x*.

vocitant. ex eo licet scire cibo atque aqua proprietates locorum naturaliter pestilentes aut salubres esse.

- 11 Item si in paludibus moenia constituta erunt, quae paludes secundum mare fuerint, spectabuntque ad septentrionem aut inter septentrionem et orientem, eaeque paludes excelsiores fuerint quam litus marinum, ratione videbuntur esse constituta. fossis enim ductis fit aquae exitus ad litus, et mare tempestatibus auctum in paludes redundantia motionibus concitata amarique mixtionibus non patitur bestiarum palustrium genera ibi nasci, quaeque de superioribus locis natando proxime litus perveniunt, in consuetu salsitudine necantur. exemplar autem huius rei Gallicae paludes possunt esse quae circum Altinum Ravennam Aquileiam aliaque quae in eiusmodi locis municipia sunt proxima paludibus, quod his rationibus habent in credibilem salubritatem. quibus autem insidentes sunt paludes et non habent exitus profluentes neque per flumina neque per fossas, uti Pomptinae, stando putescunt et umores graves et pestilentes in his locis emittunt. item in Apulia oppidum Salpia vetus, quod Diomedes ab Troia rediens constituit sive quemadmodum nonnulli scripserunt Elpias Rhodius, in eiusmodi locis fuerat conlocatum, ex quo incolae quotannis aegrotando laborantes aliquando pervenerunt ad M. Hostilium ab eoque publice petentes impetraverunt ut is idoneum locum ad moenia transferenda conquireret eligeretque. tunc is moratus non est, sed statim rationibus doctissime quaesitis secundum mare mercatus est possessionem loco salubri ab senatuque populo-

7 fit *G*: *om. HS*. || 8 mare . . . aucto *H* (auctum *Ussing*), mari . . . aucto *GS*. | paludis *HS* (-des *G*). || 9 concitata marique (marisque *GS*) *x*. || 14 aquilegiam *x*. || 17 per (fl.) *GS*: *om. H* et ante ips. corr. *S*. || 18 pomptinae *H*: pomtinae *GS*. | putescunt: sic *x* (putrescunt *L. cf. Lachmann ad Lucr. p. 188, Keil ad Varr. p. 90*). putrescunt (sic) male corr. *Plin. Aug. 11, 277* — non 12, 96. || 20 diomedis *H*. || 22 elprias *x*. || 23 quod annis (semper) *H* (ut quod pro quot). || 24 in *H*, *M. S*, marcū *G*. || 25 ut his *HS*, uti his *G*. || 26 elegeret quae *H*.

que Romano petiit ut liceret transferre oppidum, constituitque moenia et areas divisit nummoque sestertio
 (20) singulis | municipibus mancipio dedit. his confectis lacum
 aperuit in mare et portum e lacu municipio perfecit.
 5 itaque nunc Salpini quattuor milia passuum progressi ab
 oppido veteri habitant in salubri loco.

Cum ergo his rationibus erit salubritatis moenium V
 (25) con|locandorum explicatio regionesque electae fuerint fructibus
 ad alendam civitatem copiosae et viarum munitio-
 10 nes aut opportunitates fluminum seu per portus marinae
 21 subvectiones | habuerint ad moenia comportationes expeditas,
 tunc turrium murorumque fundamenta sic sunt facienda
 uti fodiantur, si queat inveniri, ad solidum et in solido,
 quantum ex amplitudine operis pro ratione videatur,
 15 crassitudine ampliore | quam parietum quam solidissima structura.
 item turres sunt prociendae in exteriorem partem, uti 2
 cum ad murum hostis impetu velit adpropinquare, a turribus
 dextra ac sinistra lateribus apertis telis vulneretur.
 20 curandumque maxime videtur ut | non facilis aditus sit ad
 oppugnandum murum, sed ita circumdandum ad loca praecipitia
 et excogitandum uti portarum itinera non sint directa
 sed scaeva. namque cum ita factum fuerit, tum dextrum
 latus accedentibus quod scuto non erit tectum
 25 proximum erit muro. conlocanda autem | oppida sunt non
 quadrata nec procurrentibus angulis sed circumitionibus,
 uti hostis ex pluribus locis conspiciatur. in quibus enim
 anguli procurrunt, difficiliter defenditur, quod angulus
 magis hostem tuetur quam civem. crassitudinem autem 3
 30 muri ita faciendam censeo uti armati homines supra | obviam

1 romano *GS*, \bar{r} *H*. | petiit *S(G^c)* = petit *HG*. || 5 passus \bar{x} (cf. p. 27, 4. 203, 4. al. p. 251, 1). || 6 veteri *HS*: -re *G* (ut *x* 33, 14). | in *HS*: om *G*. || 7 inmo(e *S*)nium con(l *GS*)locandorum *x* (cf. p. 17, 8. 18, 21. 108, 15). || 11 subvectionis (*pro* -nes) *S^c* (ut *L*). || habuerit *x*. || 13 queant *x*. || 14 videatur *G*: -antur *HS*. || 19 vulneretur *G^c*: -rentur *x*. || 23 tum *H*: dum *G*, tunc *S*. || 26 circuitationibus *x*. || 28 quod *S(G^c)*: quo *HG*. || 29 tuetur *HS*: tueatur *G*.

venientes alius alium sine inpeditione praeterire possint. tum in crassitudine perpetuae taleae oleagineae ustilatae quam creberrime instruantur, uti utraque muri frontes inter se, quemadmodum fibulis, his taleis conligatae aeternam habeant firmitatem. namque ei materiae nec caries | nec tempestates nec vetustas potest nocere, sed ea et in⁽²⁸⁾ terra obruta et in aqua conlocata permanet sine vitiis utilis sempiterno. itaque non solum in muro sed etiam in substructionibus quique parietes murali crassitudine erunt faciendi hac ratione religati non cito vitiabuntur.¹⁰

4 intervalla | autem turrium ita sunt facienda ut ne longius²⁹ sit alia ab alia sagittae missionis, uti si qua oppugnetur, tum a turribus quae erunt dextra ac sinistra scorpionibus reliquisque telorum missionibus hostes reiciantur. etiamque contra interiora turrium dividendus est murus inter¹⁵ vallis tam magnis quam erunt turres, ut itinera sint interioribus partibus turrium contignata, neque ea ferro fixa. hostis enim si quam partem muri occupaverit, qui repugnabunt rescindent et si celeriter administraverint, non patientur reliquas partes turrium murique hostem²⁰ penetrare, nisi se voluerit praecipitare. turres itaque

5 rotundae aut polygoniae sunt faciendae. quadratas enim

2 tum: dum x. | taleae: tabulae x. || 3 creberrimae H = -me (adv. sine unc.) GS. || 5 necessaries H^c, neq aries G^c, neccaries S. || 6 tempestates HS: -tas G. || 7 permanet G: -nent H et (ubi utiles) S. || 12 sagitta emissionis x. || 13 ac cm. x (ut 29, 5). || 14 hostis a. c. H. || 15 inferiores x. || 22 rotundae H, qui sic — item rutunditas, rutundare, rutundatio — semper solus (raro sequente uno L, ut p. 208, 6. 243, 26. 271, 14). scil. e 37 locis (ind. Nohl.) corrigendo litt. u in o mutatur his septem 22, 11. 13. 66, 2. 4. 79, 4. 94, 4. 6. r&undationi legitur 25, 26 (cf. Ital. ritondo). at (sine corr., ut videtur) o non legitur nisi duobus 29, 2 et 264, 6. alteratutunditatis H 252, 13 ut repetunt L et P (l — sed corr. c) ex H, ita ex antiquiore fonte G (qui, ut EPS, ipse numquam habet ru-) sic scribens altera rotutunditatis. sic etiam in antiquissimo Plinii Augiensi semper ru- 11, 275. 12, 127. 13, 47. 14, 30 (sed 11, 58 rotunditatem sic!) etc. item cod. Marcianus SRR. et Lucretii vet. cf. Lachmann ad Lucr. 2, 402. Keil ad Cat. p. 43 et ad Varr. p. 6. | poly(i) S)gonea x.

machinae celerius dissipant, quod angulos arietes tundendo
 frangunt, in rotundationibus autem uti cuneos ad centrum
 5) adigendo laedere non possunt. item munitiones | muri
 turriumque aggeribus coniunctae maxime sunt tutiores,
 5 quod neque arietes neque suffossiones neque machinae
 ceterae eis valent nocere. sed non in omnibus locis est 6
 aggeris ratio facienda nisi quibus extra murum ex alto
 loco plano pede accessus fuerit ad moenia oppugnanda.
 7) itaque in eius|modi locis primum fossae sunt faciendae
 8) latitudinibus et altitudinibus quam amplissimis, deinde
 fundamentum muri deprimendum est intra alveum fossae
 et id extruendum est ea crassitudine ut opus terrenum
 facile sustineatur. item interiore parte substructionis fun- 7
 9) damentum distans ab exte|riore introrsus amplo spatio ita
 5 uti cohortes possint quemadmodum in acie instructae ad
 defendendum supra latitudinem aggeris consistere. cum
 autem fundamenta ita distantia inter se fuerint constituta,
 tunc inter ea alia transversa, coniuncta exteriori et inte-
 10) riori fundamento, pectinatim dis|posita, quemadmodum
 11) serrae dentes solent esse conlocentur. cum enim sic erit
 12) factum, tunc ita oneris terreni magnitudo | distributa in
 parvas partes neque universa pondere premens poterit ulla
 ratione extrudere muri substructiones. de ipso autem 8
 muro e qua materia struatur aut perficiatur, ideo non est
 15) praefiniendum quod in omnibus locis quas optamus co|pias,
 eas non possumus habere. sed ubi sunt saxa quadrata
 sive silex seu caementum aut coctus later sive crudus, his
 erit utendum. non enim uti Babylone abundantes liquido
 bitumine pro calce et harena ex cocto latere factum habent

2 cuneos *GS*: cuneus *H*. || 3 munition<is> in *ras. S* (ex-
 -ib). || 8 munia *x*. || 12 est (ea) *HS*: om. *G*. || 20 solentes se
G, solventes se *HS*(*G*^c). || 22 pondere *HS*: -ra *G*. || 29 harena
H^c *SG* (ut p. 14, 15. 19 *x*): arena *H*, qui ante corr. sic saepius
 scripsit (item *G*), sicut arenoso *HG* 38, 1. arenariis *G* 40, 18.
^harena *G*^c 40, 1. ^harenaria *H*^c 40, 9. 43, 25. ^harenę *G*^c 41, 1.
^harenę *H*^c 41, 3. ^harenosa *H*^c 43, 21 etc. (harena etc. semper *S*). |
 ex: & *x*.

murum, sic item possunt omnes regiones seu locorum proprietates habere tantas eiusdem generis utilitates uti ex⁽¹⁰⁾ his comparationibus ad aeternitatem perfectus habeatur sine vitio murus.

VI Moenibus circumdatis secuntur intra murum arearum divisiones platearumque et angiportorum ad caeli regionem directiones. diriguntur haec autem recte, si exclusi erunt⁽¹¹⁾ ex angiportis venti prudenter. qui si frigidi sunt laedunt, si calidi vitiant, si umidi nocent. quare vitandum videtur hoc vitium et advertendum ne fiat quod in multis civitatibus usu solet venire. quemadmodum in insula Lesbo oppidum Mytilene magnificenter est aedificatum et eleganter, sed positum non prudenter. in qua civitate auster cum fiat, homines aegrotant, cum corus, tussiunt, cum septentrio, restituuntur in salubritatem sed in angiportis⁽¹²⁾ et plateis non possunt consistere propter vehementiam⁽¹³⁾ 2 frigoris. ventus autem est aeris fluens unda cum incerta⁽¹⁴⁾ motus redundantia. nascitur cum fervor offendit umorem et impetus calefactionis exprimit vim spiritus flantis. id autem verum esse ex aeolipilis aereis licet aspicere et de⁽¹⁵⁾ latentibus caeli rationibus artificiosis rerum inventionibus⁽¹⁶⁾ 24 divinitatis exprimere veritatem. fiunt enim aeolipilae aereae cavae. hae habent punctum angustissimum quo aqua infunduntur conlocanturque ad ignem, et antequam

2 utilitatis *H*. || 5 secuntur *H*: sequuntur *G* (sequuntur *SG*^c). || 6 angiportuum (-uū) *x* (pro -tūm?). cf. p. 26, 17. 22. 29, 23 [plintheum *H* = plinthum *G* 78, 3]. || 7 dei *G* rectio-
ne(i *G*)s diriguntur. haec (*H*ec *GS*) *x*. || 10 advertendum *x*. ||
11 usu *HS*: usus *G*. || 14 chorus (ut infra) *x*. || 19 calefactionis
(= fervoris rec.) *Lorentzen* (tactionis olim *ego*, cf. impetu tangit
p. 189, 10 190, 1. 188, 8. 123, 27. 27, 19): factionis *x* (= ἡ τῆς
ζέσεως πόμῃ apud *Gal.* XVI, 398 cf. *G. Kaibel*: *Hermes* 20, 581).
vim *x*: vi *S*^c. | flantis *Lor.* (φουούντος *Gal.*): flatus *H* et (ante
ras.) *S*, flatum *G* (-ū *S*^c). || 20 ex acolis aeris *H*, ex ... ris *G*
(ex eolypylis aereis in ras. *G*^c), ex eolis aereis *S* (ubi aereis
in ras. et in marg. † eolippilis *S*^c). itaque ex eolis aeris ante
ras. *GS* (corr. ex p. 24, 2). || 23 quo aqua: quae qua *H*, quę
aqua *GS*.

- (5) calescant non habent ullum spiritum, | simul autem fervere
coeperint, efficiunt ad ignem vehementem flatum. ita
scire et iudicare licet e parvo brevissimoque spectaculo
de magnis et inmanibus caeli ventorumque naturae ratio-
5 nibus. <igitur venti si ex habitationibus> exclusi fuerint, 3
non solum efficient corporibus valentibus locum salubrem,
10 sed etiam si | qui morbi ex aliis vitiis forte nascentur, qui
in ceteris salubribus locis habent curationes medicinae
contrariae, in his propter temperaturam exclusionem vento-
10 rum expeditius curabuntur. vitia autem sunt quae diffi-
culte curantur in regionibus quae sunt supra scriptae
15 haec, gravido, arteriace, | tussis, pleuritis, pthisis, sanguinis
eiectio et cetera quae non detractationibus sed adiectionibus
curantur. haec ideo difficile medicantur primum quod
15 ex frigore concipiuntur, deinde quod defatigatis morbo
viribus eorum, aer agitatus e ventorum agitationibus ex-
20 tenuatur unaque a vitiosis | corporibus detrahit sucum et
efficit ea exiliora. contra vero lenis et crassus aer, qui
perflatus non habet neque crebras redundantias, propter
20 innotam stabilitatem adiciendo ad membra eorum alit
eos et reficit qui in is sunt impliciti morbis.
25 | Nonnullis placuit esse ventos quattuor, ab oriente 4
aequinoctiali solanum, a meridie austrum, ab occidente
25 aequinoctiali | favonium, ab septentrionibus septentrionem.
25 sed qui diligentius perquisierunt tradiderunt eos esse octo,
maxime quidem Andronicus Cyrrestes, qui etiam exemplum

1 s. a. ut f. x (ut *del. Stock*). || 4 rationibus exclusi fuerint
(sine albo) x (ex *Gal. XVI, 398* sic lacunam, de qua v. not. ed. pr.,
certius explet *G. Kaibel: Hermes 20, 582* cf. *infra* p. 26, 19). ||
9 exclusiones x. || 12 gravitudo arteria ca&tussis *H*, gravitudo
arteriace (-ce *S*) tussis *GS* (κόρυζα ἀρτηρίαι? βήΞ *Gal. XVI, 399*).
ubi gravitudo librariorum est (cf. *Theod. Prisc. p. 515*) ex forma
gravido = gravedo scil. narium = κόρυζα *Cels. 4, 5* etc. de
arteriaca autem passione i. e. broncho vid. *Paul. 3, 28 f. 39*
Ven. 1528 (*Gal. XIII, 4*) quem citat *Simon Ian. s. v.* | pleu-
ri(e *S*)tis tiphisis x. || 16 e (ex *S*): est (ex *é*) *H*, ē *G* (ē ex *G^o*). |
extenuabitur x. || 21 is: his x. || 22 ventos *GS^o*: -tus *HS*. ||
24 ab septentrionali x (cf. *ad p. 144, 26*).

conlocavit Athenis turrim marmoream octagonon et in
singulis lateribus octa|goni singulorum ventorum imagines (5)
excalptas contra suos quosque flatus designavit, supraque
eam turrim metam marmoream perfecit et insuper Tritonem
aereum conlocavit dextra manu virgam porrigentem, 5
et ita est machinatus uti vento circumageretur et semper
contra flatum consisteret supraque | imaginem flantis venti (10)
5 indicem virgam teneret. itaque sunt conlocati inter solanum
et austrum ab oriente hiberno eurus, inter austrum
et favonium ab occidente hiberno africanus, inter favonium 10
et septentrionem caurus, quem plures vocant corum, inter
septentrionem et solanum aquilo. hoc modo videtur esse (15)
expressum uti capiat numeros et nomina et partes unde
flatus certi ventorum spirent. quod cum ita exploratum
habeatur, ut inveniantur regiones et ortus eorum sic erit 15
6 ratiocinandum. conlocetur ad libellam marmoreum amusium
mediis moenibus, aut locus ita expoliatur ad regulam
et li|bellam ut amusium non desideretur, supraque eius (20)
loci centrum medium conlocetur aeneus gnomon indagator
umbrae, qui graece κνιάθηρας dicitur. huius antemeridiana 20
circiter hora quinta sumenda est extrema gnomonis umbra
et puncto signanda, deinde circino diducto ad punctum
quod est gno|monis umbrae longitudinis signum, ex eo a (25)
centro circumagenda linea rotundationis. itemque observanda
postmeri|diana istius gnomonis crescens umbra, et 26
cum tetigerit circinationis lineam et fecerit parem ante- 26

1 turrem *HG* (-rim *S* = *G*^c, ut v. 6 x). || 2 octagonon *HS*: octogonon *G* (item p. 29, 17. 23) sed 25, 4 octagoni x. || 3 excalpas *H*, exscaptas *G*, exsculpās *S*. | quosque (*Faventini cod. S* p. 288, 18): cuiusque x. || 11 caurus *HS*: chaurus *G*. || 13 numerus x (-ros *S*^c). || 16 libellum *HG*^c (-lam *G* et in ras. -lā *S* et *G*² = v. 20). | marmoream ante corr. *H* et supra *S*². | amusium *HS*, hamusium *G*. || 18 hamusium *HG* (amusium *S*). || 19 aeneos *H*. || 20 sciotheres (ciotheres *S*) x. | ante meridianā c. horā quinta (-tā *SG*^c) x. || 21 (non 23) gnomonis ante corr. *S*. || 23 ex eoque x. || 24 ro(e *H*)tundationi x (-ne *S*^c, -nis *G*²). || 25 gnominis *HS*. || 26 tetigerit & *HS* (-rit *G* *S*^c).

meridianae umbrae postmeridianam, signanda puncto. ex 7
 his duobus signis circino decussatim describendum, et per
 (5) decussationem et | medium centrum linea perducenda ad
 extremum, ut habeatur meridiana et septentrionalis regio.
 5 tum postea sumenda est sexta decima pars circinationis
 lineae totius rotundationis, centrumque conlocandum in
 meridiana linea qua tangit circinationem, et signandum
 (10) dextra ac sinistra in circinatione | et meridiana et septen-
 trionali parte. tunc ex signis his quattuor per centrum
 10 medium decussatim lineae ab extremis ad extremas circi-
 nationes perducendae. ita austri et septentrionis habebitur
 octavae partis designatio. reliquae partes dextra tres ac
 (15) sinistra tres aequales his distribuendae sunt | in tota rotun-
 datione, ut aequales divisiones octo ventorum designatae
 15 sint in descriptione. tum per angulos inter duas ventorum
 regiones et platearum et angiportorum videntur debere
 dirigi descriptiones. is enim rationibus et ea divisione 8
 (20) exclusa erit ex habitationibus et vicis ventorum vis | mo-
 lesta. cum enim plateae contra directos ventos erunt
 20 conformatae, ex aperto caeli spatio impetus ac flatus
 frequens conclusus in faucibus angiportorum vehementio-
 ribus viribus pervagabitur. quas ob res convertendae
 sunt ab regionibus ventorum directiones vicorum, uti ad-
 (25) venientes ad angulos | insularum frangantur repulsique dis-
 25 sipentur.

Fortasse mirabuntur i qui multa ventorum nomina 9
 noverunt, quod a nobis expositi sunt tantum octo esse
 venti. si autem animadverterint orbis terrae circumitionem

2 (10, etiam 28, 25, 29, 15) decusatim *x.* || 3 decusationē *HS*
 (decussationē *G.*) || 4 septentrionales *H.* || 5 tum *HS*: tunc *G.* ||
 7 qua&angit *H* (que t. *GS*). || 12 dextra ac sinistra tres
 aequales et tres his *x.* || 16 debere *G*: -ri *HS* (cf. 134, 23). ||
 17 ia: his *x.* || 18 excluserit *H* (-sa erit *GS*). | vis molesta *HS*:
 molesta vis *G.* || 19 directos *x.* | ventus *HS* (-tos *G.*) || 23 ad
 (pro ab) regionibus *HG* (a reg. *S*). | directiones *HS* (non *G.*) ||
 26 i (ei): hi (hi \equiv *H*) *x.* cf. p. 117, 17. 217, 3. || 28 venti *G(S)*:
 ventis *H*, -tos *S*. | animadverterint *HS*: adverterint *G.* | cir-
 cum(-ū *S*)itionē *HS*: circuitiōnē *G.*

- per solis | cursum et umbras gnomonis aequinoctiales et 27
 inclinationem caeli ab Eratosthene Cyrenaeo rationibus
 mathematicis et geometricis methodis esse inventam ducen-
 torum quinquaginta duum milium stadium, quae fiunt
 passuum CCCXV milia, | huius autem octava pars quam 5
 ventus tenere videtur est triciens nongenta triginta septem
 milia et passus quingenti, non debebunt mirari si in tam
 magno spatio unus ventus vagando inclinationibus et re-
 10 cessionibus varietates mutatione flatus faciat. itaque dex-
 tra et sinistra austrum leuconotus | et altanus flare solet, 10
 africanum libonotus et subvesperus, circa favonium argestes
 et certis temporibus etesiae, ad latera cauri circias et
 corus, circa septentrionem thracias et gallicus, dextra ac
 sinistra aquilonem supernas et caecias, circa solanum
 carbas et certo tempore ornithiae, euri vero medias | partes 15
 tenentis in extremis eurocircias et voltumnus. sunt autem
 et alia plura nomina flatusque ventorum e locis aut flu-
 11 minibus aut montium procellis tracta, praeterea aurae
 matutinae, qua sol cum emergit de subterranea parte ver-
 sando pulsatur aeris umorem et impetu scandendo pro- 20
 fundens ex|primit aurarum antelucano spiritu flatus. qui 28
 cum exorto sole permanserunt, euri venti tenent partes,
 et ea re quod ex auris procreatur ab Graecis eupoc vide-

1 gnominis *HS*. | ae(e *S*)quinocctialis *x*. || 2 inclinatione *x*
 (-nē *G*^o). | erat(h *G*)osthenin *HG* (eratostene *SG*^o). || 3 metho-
 diis *H*(*G*^o), -dus *GS*. || 4 stadium *HG*: -diorum *S*(*G*^o). || 5 passus
x. | trecentis et decies quinquaginta milia *x* (cf. *Plin* 2, 247). ||
 6 triciens *HG*: -cies *S*. || 9 varietatis ante corr. *G* (non *HS*). ||
 11 subvesperos *x*. | ergastes *x*. || 12 aet | thestae (aethestē *G*)
HG (ethesie *SG*^o). | chauri *x*. | circias *H*(*S*), circ(t *G*)ius *GS*^o
 (ī al circias *G*^o in marg.). || 15 ornithiae *H* (-tiē) *S*, -thiae *G*
 (-tiē) *S*^o (-ciae *G*^o). || 16 tenentes *x*. | euri cert(c *S*)ias *HS*, euri
 circias *GS*^o. | uolū^{tur} *HS* (vulturinus *G*). *servari* (cf. *H* 158, 5.
 160, 23) uo- pro uu- in solis nom. propriis cf. p. 30, 15. 45, 16.
frequens enim in H litt. u et o confusio in nom. sg. praecipue decl.
II -os: itaque et -uos velut 161, 7. 190, 16. 205, 3. 230, 24 etc.). ||
 19 qua: quas *x*. || 20 profundens: prudens *HG* (procedens in
ras. S et -prūdēns G^o, prodens e^o). || 23 ab *HG*: a *S*. | auris *x*.

tur esse appellatus crastinusque dies propter auras matutinas (6) αὐριὸν fertur esse | vocitatus. sunt autem nonnulli qui negant Eratosthenem potuisse veram mensuram orbis terrae colligere. quae sive est certa sive non vera, non potest nostra scriptura non veras habere terminationes regionum unde spiritus ventorum oriuntur. ergo si ita (10) est, tantum erit uti non certam mensurae | rationem sed aut maiores impetus aut minores habeant singuli venti.

Quoniam haec a nobis sunt breviter exposita, ut facilius intellegantur visum est mihi in extremo volumine formas, sive uti Graeci σχήματα dicunt, duo explicare, unum (15) ita deformatum ut appareat unde certi ventorum spiritus oriantur, alterum quemadmodum ab impetu eorum aversis directionibus vicorum et platearum evitentur nocentes flatus. erit autem in exaequata planitie centrum ubi est littera A, gnomonis autem antemeridiana umbra ubi est B, et a (20) centro ubi est A | diducto circino ad id signum umbrae ubi est B, circumagatur linea rotundationis. reposito autem gnomone ubi antea fuerat, expectanda est dum decrescat faciatque iterum crescendo parem antemeridianae umbrae postmeridianam tangatque lineam rotundationis (25) ubi erit littera C. tunc a signo ubi | est B et a signo ubi est C circino decussatim describatur ubi erit D, deinde per decussationem ubi est D et centrum perducatur linea (29) ad extremum, in qua linea erunt litterae | E et F. haec (30) linea erit index meridianae et septentrionalis regionis.

2 aurion x. | autem HS: enim G. || 3 eratostenem (H, -ē GS) x. || 10 intelle(i G^c, ut 114, 19. 111, 4. 252, 16. 263, 5) gatur x. || 11 formā x. | sch(sc S)emata x. | explicare HG: explanare S. || 12 in marg. H fol. 16^b extat octo ventorum rota in xvi partes descripta. cf. p. 64, 23. || 16 ubi est .b. et .a. centro (a centro GS) ubi est .a. et .b. deducto x. || 17 id HS: om. G. || 20 parem G: partem HS(G^c). || 22 .c. G(H^a): .e. H (vel e — pro c — in marg. S^a), d S(G^c). || 23 .c. HG (vel c supra S^a): d S(G^c). | .d. HG (vel d S^a in m.): e S(G^c). || 24 per decussationem et centrum ubi est .d. (HG, e SG^c, vel d S^a in m.) perducatur x. || 25 ad S: ab (extremum) HG. | ef litterę S(G^c): erit littera HG. || 26 index HG: indextra S. | septentrionales H.

13 tunc circino totius rotundationis sumenda est pars XVI, circinique centrum ponendum est in meridiana linea qua tangit rotundationem ubi est littera E, et signandum | dex- (5) tra ac sinistra ubi erunt litterae G H. item in septentrionali parte centrum circini ponendum in rotundatione S et septentrionali linea ubi est littera F, et signandum dextra ac sinistra ubi sunt litterae I et K, et ab G ad K et ab H ad I per centrum lineae perducendae. ita quod erit spatium | ab G ad H, erit spatium venti austri et (10) partis meridanae, item quod erit spatium ab I ad K, erit 10 septentrionis. reliquae partes dextra tres ac sinistra tres dividendae sunt aequaliter, quae sunt ad orientem in quibus litterae L M et ab occidente in quibus sunt litterae N et O. ab M ad O et | ab L ad N perducendae sunt lineae (15) decussatim. et ita erunt aequaliter ventorum octo spatia 15 in circumitione. quae cum ita descripta erunt, in singulis angulis octagoni cum a meridie incipiemus inter eorum et austrum in angulo erit littera G, inter austrum et africanum H, inter africanum et favonium N, | inter favonium (20) et caurum O, inter caurum et septentrionem K, inter septentrionem et aquilonem I, inter aquilonem et solanum L, inter solanum et eorum M. ita his confectis inter angulos octagoni gnomon ponatur, et ita dirigantur angiportorum divisiones. |

VII Divisis angiportis et plateis constitutis arearum electio 30 ad opportunitatem et usum communem civitatis est explicanda aedibus sacris foro reliquisque locis communibus. et si erunt moenia secundum mare, area ubi forum con-

2 qua: quae (que GS) x. || 4 ac om. x. || 5 ro(u H)tundationis et x. || 7 ab .g. ad .k. (h supra S²) et ab .h. ad .i. S (= ed.): ab .g. ad .h. et ab .h. ad .i. G(S²), ab .g. et ab .h. ad .i. H(LP). || 10 ab .i. ad .k. (H²)S(G^c): ab .i. ab .k. HG. || 11 dextra tres. ac sinistra tres HS(G^c): dextrates ac sinistrates G(S²). || 14 ab .l. ad .n. H² (= ed.): ab .i. ad .n. x. || 16 circumitione S: -nem H, -nē G. || 20 chaurum x. | caurum H: chaurum H^cGS. || 23 angiportu(oc)rū H. || 24 divisiones. XI. divisis H(LP)G, divisiones. XII. Divisis S(G^c). sequitur enim cap. XII (sine rubr.).

(5) stituatur | eligenda proxime portum, sin autem mediterranea,
in oppido medio. aedibus vero sacris, quorum deorum
maxime in tutela civitas videtur esse, et Iovi et Iunoni
et Minervae in excelsissimo loco unde moenium maxima
5 pars conspiciatur areae distribuuntur. Mercurio autem in
(10) foro, aut etiam ut | Isidi et Serapi in emporio, Apollini
Patrique Libero secundum theatrum, Herculi in quibus
civitatis non sunt gymnasia neque amphitheatra ad
circum, Marti extra urbem sed ad campum, itemque Veneri
10 ad portum. id autem etiam Etruscis haruspicibus disci-
(15) plinarum scripturis ita est dedicatum, extra | murum Veneris
Volcani Martis fana ideo conlocari uti non insuescat in
urbe adulescentibus seu matribus familiarum veneria libido,
Volcanique vi e moenibus religionibus et sacrificiis evocata
15 ab timore incendiorum aedificia videantur liberari. Martis
(20) vero divinitas cum sit extra moenia dedicata, non erit
inter cives armigera dissensio, sed ab hostibus ea defensa
a belli periculo conservabit. item Cereri extra urbem 2
loco, quo non omnes semper homines nisi per sacrificium
20 necesse habeant adire, cum religiose caste sanctisque mo-
ribus is locus debeat tueri. ceterisque diis ad sacrificiorum
(25) | rationes aptae templis areae sunt distribuendae.

De ipsis autem aedibus sacris faciundis et de earum
symmetriis in tertio et quarto volumine reddam rationes,
31 quia | in secundo visum est mihi primum de materiae
26 copiis quae in aedificiis sunt parandae, quibus sint virtu-
tibus et quem habeant usum exponere, <deinde> com-
mensus aedificiorum et ordines et genera singula sym-
(5) metriarum peragere et in singulis voluminibus explicare.

1 mediterraneo *x.* || 3 et (iovi) *HG*: ut *S.* || 10 &hruscis
H. || 12 (14) vulcani *H*: vulcani *GS.* | ideo: deo (*ante corr.*?) *S.* |
insuescant *x* (-cat *S*⁹). || 13 adulescentibus *GS.* || 14 vis *x.* ||
15 ab (timore) *HS*: a *G.* || 17 defensa *G(S*⁹): -si *HS.* || 18 cereri
GS: cerei *H.* || 19 non omnes: nomine *x* (*scil. ex nomine* sem-
per...). || 20 religione *x.* || 21 deb& *x.* || 23 earum: arearum *x.* ||
27 habent (*ante corr.*) *H.* | deinde *om. x.*

LIBER SECUNDUS.

- 1 Dinocrates architectus cogitationibus et sollertia fretus, cum Alexander rerum potiretur, profectus est e Macedonia ad exercitum regiae cupidus commendationis. is e patria | a propinquis et amicis tulit ad primos ordines et pur-5(10) puratos litteras ut aditus haberet faciliores, ab eisque exceptus humane petiit uti quamprimum ad Alexandrum perduceretur. cum polliciti essent, tardiores fuerunt idoneum tempus expectantes. itaque Dinocrates ab his se existimans ludi ab | se petiit praesidium. fuerat enim am-10(15) plissima statura, facie grata, forma dignitateque summa. his igitur naturae muneribus confisus vestimenta posuit in hospitio et oleo corpus perunxit caputque coronavit populea fronde, laevum umerum pelle leonina texit, dextraque clavam tenens incessit contra | tribunal regis ius di-15(20) centis. novitas populum cum avertisset, conspexit eum Alexander. admirans ei iussit locum dari ut accederet, interrogavitque quis esset. at ille, Dinocrates, inquit, architectus Macedo, qui ad te cogitationes et formas adfero dignas tuae claritatis. namque Athon montem for-20 mavi | in statucae virilis figuram, cuius manu laeva de-25 signavi civi|tatis amplissimae moenia, dextra pateram quae 32 exciperet omnium fluminum quae sunt in eo monte aquam, 3 ut inde in mare profunderetur. delectatus Alexander narratione formae statim quaesiit, si essent agri circa qui 25 possent frumentaria | ratione eam civitatem tueri. cum 5 invenisset non posse nisi transmarinis subvectionibus, Dinocrates, inquit, attendo egregiam formae compositionem

3 e (mac.) HS: a EG. || 6 ut (add.) S: om. HEG. ||

* (10) petit x. || 10 exestimans H. || 14 umerum H^c = hum. EG, ut semper S (um- H, ut semper HL et infra p. 101. S. 229 etiam G). || 17 ei iussit HS: iussit ei EG. || 20 tug ae E) claritati x. || 24 narratione: natione HS, ratione EG ratione in marg. S^c). cf. p. 87, 5. || 25 quaesiit HE: quesiivit . || 26 possent EG: possint HS.

et ea delector, sed animadverto si qui deduxerit eo loci
 coloniam fore ut iudicium eius vituperetur. ut enim
 (10) natus infans sine nutricis lacte non potest | ali neque ad
 vitae crescentis gradus perducī, sic civitas sine agris et
 5 eorum fructibus in moenibus affluentibus non potest cre-
 scere nec sine abundantia cibi frequentiam habere popu-
 lumque sine copia tueri. itaque quemadmodum formatio-
 nem puto probandam, sic iudico locum improbandum, teque
 (15) volo | esse mecum, quod tua opera sum usus. ex eo 4
 10 Dinocrates ab rege non discessit et in Aegyptum est eum
 persecutus. ibi Alexander cum animadvertisset portum
 naturaliter tutum, emporium egregium, campos circa totam
 Aegyptum frumentarios, inmanis fluminis Nili magnas
 (20) utilitates, iussit eum | suo nomine civitatem Alexandriam
 15 constituere. ita Dinocrates a facie dignitateque corporis
 commendatus ad eam nobilitatem pervenit. mihi autem,
 imperator, staturam non tribuit natura, faciem deformavit
 aetas, valetudo detraxit vires. itaque quoniam ab. his
 (25) praesidiis sum desertus, per | auxilia scientiae scriptaque
 20 ut spero perveniam ad commendationem.

Quoniam autem primo volumine de officio architecturae 5
 terminationibusque artis perscripsi, item de moenibus et |
 33 intra moenia arearum divisionibus, cum sequatur ordo de
 aedibus sacris et publicis aedificiis itemque privatis quibus
 25 proportionibus et symmetriis debeant esse uti explicentur,
 non putavi ante ponendum nisi prius de materiae copiis,
 (5) e | quibus conlatis aedificia structuris et materiae rationibus
 perficiuntur, quas habeant in usu virtutes exposuissem
 quibusque rerum naturae principiis essent temperatae di-
 30 xissem. sed antequam naturales res incipiam explicare,

1 siqui deduxerit *EG*: siquid deduxerit *H*, siquid eduxerit
S (unde *G*^c in marg. vel siquid). | eo loco *x*. || 2 fore *EG* (*S*^a):
 forte *HS*. || 8 iudicio *H* et (ante *ras*.) *S*. || 10 abcessit *S*. ||
 15 dignitate *EGS*: -tis *H*. || 18 valitudo *GS* (cf. ad 17, 6). ||
 19 auxilia *HS*: -um *EG*. || 21 Quoniam: Cum *x*. || 23 cum se-
 quatur: insequatur *x*. || 29 temperate *G* (-tq̄ *G*^c): -ta *HS*.

de aedificiorum rationibus unde initia ceperint et uti creverint eorum inventiones ante ponam, et insequar ingressus (10) antiquitatis rerum naturae et eorum qui initia humanitatis et inventiones perquisitas scriptorum praeceptis dedicaverunt. itaque quemadmodum ab his sum institutus exponam.

- I Homines veteri more ut ferae in silvis et speluncis et nemoribus nascebantur ciboque agresti vescendo vitam ex- (15) igeant. interea quodam in loco ab tempestatibus et ventis densae crebritatibus arbores agitatae et inter se terentes ramos ignem excitaverunt, et eo flamma vehementi perterriti qui circa eum locum fuerunt sunt fugati. post ea re- (20) liquita propius accedentes cum animadvertissent com- moditatem esse magnam corporibus ad ignis teporem, ligna adicientes et ita conservantes alios adducebant et nutu monstrantes ostendebant quas haberent ex eo utilitates. in eo hominum congressu cum profundebantur aliter spi- (25) ritu voces, cotidiana consuetudine vocabula ut obtigerant constituerunt, deinde significando res saepius in usu ex eventu fari fortuito coeperunt et ita sermones inter se 2 procreaverunt. ergo cum propter ignis inventionem conventus initio apud homines et concilium et convictus 34 esset natus, et in unum locum plures convenirent habentes ab natura praemium praeter reliqua animalia ut non proni sed erecti ambulant mundique et astrorum magni- (30) ficientiam aspicerent, item manibus et artibus quam vellent rem faciliter tractarent, coeperunt in eo coetu alii de fronde facere tecta, alii speluncas fodere sub montibus, nonnulli hirundinum nidos et aedificationes earum imitan-

1 ceperint *GS*: coeperint *H(G^c)*. || 3 humanitatis *GS*: -tes *H*. || 7 vetere *x* (cf. p. 20, 22). || 8 exiebant *H^c*, exi^g(ge in ras.)-bant *S^c* i. e. exiebant *HS*: eiegebant *G*. || 9 quodam *GS*: quondam *H*. | ab *HS*: a *G*. || 11 eo *GS* (ea *S^c*): eos *H*. || 12 effugati *S*. || 13 requieta *HS* (re,quieta *S^c*): requie data *G*. | proprius *H* et ante ras. *S*. | cum — (15) adicientes om. *S* (sed in una pagina calamo impressa supplet *S^b*). || 15 ita: id *x*. || 17 espiritu *x*. || 18 obtigerant *S(G^c)*: optegerent *H(G)*.

tes de luto et virgulis facere loca quae subirent. tunc observantes aliena tecta et adicientes suis cogitationibus
 10 res | novas, efficiebant in dies {meliora genera casarum. cum essent autem homines imitabili docilique natura, 3
 5 cotidie inventionibus gloriantes alius alii ostendebant aedificiorum effectus, et ita exercentes ingenia certationibus in dies melioribus iudiciis efficiebantur. primumque furcis
 15 erectis et | virgulis interpositis luto parietes texerunt. alii luteas glaebas arefacientes struebant parietes, materia eos
 10 iugumentantes, vitandoque imbres et aestus tegebant harundinibus et fronde. posteaquam per hibernas tempestates tecta non potuerunt imbres sustinere, fastigia facientes
 20 luto inducto, proclinatis | tectis stillicidia deducebant.

Haec autem ex is quae supra scriptae sunt originibus 4
 15 instituta esse possumus sic animadvertere quod ad hunc diem nationibus exteris ex his rebus aedificia constituuntur, ut in Gallia Hispania Lusitania Aquitania, scandulis ro-
 25 busteis aut | stramentis. apud nationem Colchorum in Ponto propter silvarum abundantiam arboribus perpetuis planis
 20 dextra ac sinistra in terra positis, spatio inter eas relicto quanto arborum longitudines patiuntur, conlocantur in extremis partibus earum supra alterae transversae, quae
 30 circumcludunt | medium spatium habitationis. tum insuper alternis trabibus ex quattuor partibus angulos iugumen-
 35 tantes et ita parietes | arboribus statuentes ad perpendicularum imarum educunt ad altitudinem turres, intervalla-
 26 que, quae relinquuntur propter crassitudinem materiae, schidiis et luto obstruunt. item tecta, recidentes ab ex-
 (5) tremo transtra, traiciunt gradatim contra|hentes, et ita ex

5 cotidie: sic (et cotidianus) semper H (sed 33, 24 et 35, 25 H^c) et G, rec. cottidie SL. | aliu(o H)s alii x (alii aliis G^c). || 9 glebas x (sic etiam glebe x 165, 15 ut semper SG, numquam praeterea H, nisi quod glebulae x 197, 22). || 14 is: his x. | scripta x. || 16 his (GS, ^his H^c): iis H. | constituuntur G: -antur HS. || 17 utigallia x. | hispania S: spania HG (ispania H^c). | æ(e S)quitania GS. | scandulis G: scandalis HS. || 23 tum HS: tunc G. || 28 adextremos x.

quattuor partibus ad altitudinem educunt medio metas,
 quas fronde et luto tegentes efficiunt barbarico more
 5 testudinata turrium tecta. Phryges vero, qui campestri-
 bus locis sunt habitantes, propter inopiam silvarum egentes
 materiae eligunt tumulos naturales eosque medios fossura 5
 dis|tinentes et itinera perfodientes dilatant spatia quantum (10)
 natura loci patitur. insuper •autem stipites inter se re-
 ligantes metas efficiunt, quas harundinibus et sarmentis
 tegentes exaggerant supra habitationes e terra maximos
 grumos. ita hiemes calidissimas, aestates frigidissimas 10
 efficiunt tectorum | rationes. nonnulli ex ulva palustri (15)
 componunt tuguria tecta. apud ceteras quoque gentes ad
 nonnulla loca pari similique ratione casarum perficiuntur
 constitutiones. non minus etiam Massiliae animadvertere
 possumus sine tegulis, subacta cum paleis terra, tecta. 15
 Athenis Areopagi antiquitatis exemplar | ad hoc tempus luto (20)
 tectum. item in Capitolio commonefacere potest et signi-
 ficare mores vetustatis Romuli casa et in arce sacrorum
 6 stramentis tecta. ita his signis de antiquis inventionibus
 aedificiorum sic ea fuisse ratiocinantes possumus iudicare. 20

| Cum autem cotidie faciendo tritiores manus ad aedi- (25)
 ficandum profecissent et sollertia ingenia exercendo per
 consuetudinem ad artes pervenissent, tum etiam industria
 in animos eorum adiecta perfecit ut qui fuerunt in his
 studio|siores fabros esse se profiterentur. cum ergo haec 36
 ita fuerint primo constituta et natura non solum sensibus 26
 ornavisset gentes quemadmodum reliqua animalia, sed etiam
 cogitationibus et consiliis armavisset mentes et subiecisset

5 materiae *H* (-ē *S*): materia *G*. | fossura *G*: -rae *H* (-rē)
S. || 6 detinentes *x*. | quantum *HS*: inquantum *G*. || 8 quas
GS: qua *H*. || 9 exaggerabant *x*. | habitationis *H* (-nes *GS*). ||
 10 crumos *x*. | aestatis *H* (-tes *GS*). || 11 efficiunt *GS*: -cit
H. || 12 tiguria *ante corr. H*. | ad *Praun*: et (&) *x*. || 16 areo-
 pagi *HS*: ariopagi *G* || 18 vetustates *H* (-tis *GS*). || 21 tritiores
GS: (tristiores *ante ras. S*): tritiores *H*. || 22 profecissent *S*^a
 (qui et edificantium *antea scr. pro ad aed.*): per(p)fecissent *x*. |
 ingenia *HS*: -nii *G*. || 25 esse se *H* (ēē se) *S*: esse *G*. || 26 solum
HS(*G*^c): plus *G*.

- (5) cetera | animalia sub potestate, tunc vero ex fabricationibus
aedificiorum gradatim progressi ad ceteras artes et disci-
plinās, e fera agrestique vita ad mansuetam perduxerunt
humanitatem. tum autem instruētes animo se et epro- 7
5 spiciētes maioribus cogitationibus ex varietate artium
(10) natis, non casas sed etiam | domos fundatas et latericiis
parietibus aut e lapide structas materiaque et tegula
tectas perficere coeperunt, deinde observationibus studiorum
e vagantibus iudiciis et incertis ad certas symmetriarum
10 perduxerunt rationes. posteaquam animadverterunt pro-
(15) fusos esse partus ab natura materiae et abundantiā
copiarum ad aedificationes ab ea comparatam, tractando
nutrierunt et auctam per artes ornaverunt voluptatibus
elegantiam vitae. igitur de his rebus quae sunt in aedi-
15 ficiis ad usum idoneae, quibus sint qualitibus et quas
habeant virtutes ut potuero dicam.
- (20) | Sed si qui de ordine huius libri disputare voluerit, 8
quod putaverit eum primum institui oportuisse, ne putet
me erravisse sic reddam rationem. cum corpus archi-
20 tecturae scriberem, primo volumine putavi quibus erudi-
tionibus et disciplinis esset ornata exponere finireque ter-
(25) minationibus | eius species et e quibus rebus esset nata
dicere. itaque quid oporteat esse in architecto, ibi pro-
nuntiavi. ergo in primo <dixi> de artis officio, in hoc
25 de naturalibus materiae rebus quem habeant usum dispu-
tabo. namque hic liber non proficitur unde architectura
37 nascatur, sed unde origines aedif|ciorum sint institutae et
quibus rationibus enutritae et progressae sint gradatim ad
hanc finitionem. ergo ita suo ordine et loco huius erit 9
30 voluminis constitutio.

1 ex: & (et G) x. || 4 tum HS: tunc G. | e(ae ante ras. H)-
prospicientes x (≡prospicientes S^c). || 8 tectas G: tecta HS. ||
11 ab natura materiae: ab naturae materia H, ≡ naturę materia
S, naturę admateria G(S^a). | abundantē x. || 12 copiarum H et
(ante ras.) S: copiā G(S^a). || 15 quibus sint: quibusque sunt x. ||
24 dixi om. x. || 27 sunt x. || 29 ita om. S.

Nunc revertar ad propositum et de copiis quae aptae sunt aedificiorum perfectionibus, quemadmodum videantur (5) esse ab natura rerum procreatae quibusque mixtionibus principiorum congressus temperentur, ne obscura sed perspicua legentibus sint ratiocinabor. namque nulla materialium genera neque corpora neque res sine principiorum coetu nasci neque subici intellectui possunt, neque aliter (10) natura rerum praeceptis physicorum veras patitur habere explicationes, nisi causae quae insunt in his rebus quemadmodum et quid ita sint subtilibus rationibus habeant demonstrationes.

- II Thales primum aquam putavit omnium rerum esse (15) principium. Heraclitus Ephesius, qui propter obscuritatem scriptorum a Graecis κροτεινός est appellatus, ignem. Democritus quique est eum secutus Epicurus atomos, quas 15 nostri inseparabilia corpora, nonnulli individua vocitaverunt. Pythagoreorum vero disciplina adiecit ad aquam et ignem (20) aera et terrenum. ergo Democritus etsi non proprie res nominavit sed tantum individua corpora proposuit, ideo ea ipsa dixisse videtur quod ea cum sint disiuncta nec laeduntur nec interitionem recipiunt nec sectionibus dividuntur sed | sempiterno aevo perpetuo infinitam retinent in (25) se soliditatem. ex his ergo congruentibus cum res omnes coire nascique videantur ut eae in infinitis generibus rerum natura essent disparatae, putavi oportere de varietatibus et discriminibus usus earum quasque haberent in aedificiis qualitates exponere, | uti cum fuerint notae, non habeant (30) qui aedificare cogitant errorem, sed aptas ad usum copias aedificiis comparent.

- III Itaque primum de lateribus, qua de terra duci eos 30

2 sint *H*. || 4 ne *G*: nec *H* (cf. p. 180, 9), *n̄* (non) *S*. | sed ut p. *S*. || 12 Tales *x*. || 14 scotinos *x*. || 15 quique *HG*: quoque *S*(*G*^c). | quos *x*. || 17 pythari eorum *H*, pythareorū *G*, phitagoreorū *S* (pythagoreorū *G*^c). || 18 aera *G*: aerea *HS*. || 20 nec leguntur *HG*, negleguntur *S*(*G*^c). || 24 ut eae: et ^haer H, ethe *G*, & hē *S*. || 29 cōpararent *S*.

38 | oporteat dicam. non enim de harenosa neque calcu-
 neque sabulone soluto sunt ducendi, quod ex his generibus
 cum sint ducti primum fiunt graves, deinde cum ab im-
 bribus in parietibus sparguntur, dilabuntur et dissolvuntur
 5 palleaeque in is non cohaerescunt propter asperitatem.
 faciendi autem sunt ex terra albida cretosa sive de
 rubrica aut etiam masculo sabulone. haec enim genera
 propter levitatem habent firmitatem et non sunt in opere
 ponderosa et faciliter aggerantur. ducendi autem sunt 2
 10 per vernum tempus et | autumnale, ut uno tenore siccescant.
 qui enim per solstitium parantur ideo vitiosi fiunt quod
 summum corium sol acriter cum praecoquit, efficit ut
 videatur aridus, interior autem sit non siccus. et cum
 postea siccescendo se contrahit, perrumpit ea quae erant
 15 arida. ita rimosi facti efficiuntur in|becilli. maxime autem
 utiliores erunt, si ante biennium fuerint ducti. namque
 non ante possunt penitus siccescere. itaque cum recentes
 et non aridi sunt structi, tectorio inducto rigideque obso-
 lidato permanente ipsi sidentes non possunt eandem alti-
 20 tudinem qua est tectorium tenere, contractione|que moti
 non haerent cum eo, sed ab coniunctione eius disparan-
 tur. igitur tectoria ab structura seiuncta propter tenuita-
 tem per se stare non possunt sed franguntur, ipsique
 parietes fortuito sidentes vitiantur. ideo etiam Uticenses
 25 latere si sit aridus et ante quinquennium ductus, cum
 (25) arbi|trio magistratus fuerit ita probatus, tunc utuntur in
 parietum structuris. fiunt autem laterum genera tria. 3
 unum quod graece Lydium appellatur, id est quo nostri

1 harenosa neque calcuosa (sc. terra, ut v. 6 = solo *Plin.*
 35, 170) neque sabulone soluto: harenoso neque calcuoso luto
 (*H*, luto *om. S*, calculo soluto *G*) neque sabulono luto *x*. ||
 3 ab imbris in *p. G(S²)*: ab intribus in *p. HS^c*, in tribus *p.*
(om. ab et in) S. || 5 is: his *x*. || 10 tenore: tempore *x*. || 12 corium
GS: chorium *H*. | efficit *H*. || 13 aridum (-ū) *x*. || 14 perrumpit
(a. c.) om. G. || 18 ri(e *H*)gidoque obsolediati permanent *x*. ||
 20 qua est tectorium *HS* (*ubi ē tectoriū cum ras. S^c*): quē ē
 tectoriū *G*. || 24 fortuito *HG* (ut 33, 26 *x*): -tu (*H^c*)*S(G^c)* | sidentes
 (ut v. 18 *x*) sedentes *x*. || 25 laterem *H* (-rē) *GS*. || 27 lidiū *GS*.

utuntur, longum | sesquipede, latum pede. ceteris duobus 39
Graecorum aedificia struuntur. ex his unum πεντάδωρον,
alterum τετραδωρον dicitur. δωρον autem Graeci appellant
palmum, quod munerum datio graece δωρον appellatur, id
autem semper | geritur per manus palmam. ita quod est 5
quoquoersus quinque palmorum pentadoron, quod quat-
tuo tetradoron dicitur, et quae sunt publica opera πεντα-
4 δωροικ, quae privata τετραδωροικ struuntur. fiunt autem
cum his lateribus semilateria, quae cum struuntur, una
parte lateribus ordines, | altera semilateres ponuntur. ergo 10
ex utraque parte ad lineam cum struuntur, alternis coriis
parietes alligantur et medii lateres supra coagmenta con-
locati et firmitatem et speciem faciunt utraque parte non
invenustam.

Est autem in Hispania ulteriore civitas Maxilua, item 15
| Callet, in Asia Pitane, ubi lateres cum sunt ducti et (15)
arefacti, proiecti natant in aqua. natare autem eos posse
ideo videtur quod terra est de qua ducuntur pumicosa.
ita cum est levis, aere solidata non recipit in se nec
combibit liquorem. igitur levi raraque cum sint proprie- 20
tate nec patiantur penetrare in corpus umidam potestatem, (20)
quocumque pondere fuerint cogitur ab rerum natura quem-
admodum pumex uti ab aqua sustineantur. sic autem
magnas habent utilitates, quod neque in aedificationibus
sunt onerosi, et cum ducuntur, a tempestatibus non dis- 25
solvuntur.

IV | In caementiciis autem structuris primum est de harena 40

2 pentadoron . . . (3) tetradoron *x*. || 3 (4) doron *x*. || 5 pal-
mam: palmum *x* (*ut v. 4*). || 6 quinque *G* (*S*^c): equinque *HS*. ||
7 pentadoros *HS*, -toros *G*. || 8 tetradoros *GS*, -doro *H*. || 11 cum
(cū *S*) struuntur *HS*: construuntur *G*. | coriis *S*: choriis *H* et
(ubi chorus) *G* (chori^{al} *G*^c). || 12 collocati *HS*: collecti *G* (*et in*
margin. *S*² vel collecti). || 15 Maxilua . . . Pitane (*Plin. 35, 171*):
maxima et in galliis et in asia ita ne *x*. || 16 sint *ante corr.*
S. || 20 sint *G*^c: sit *x*. || 21 nec: non *H*, n̄ *GS*. | patiantur *HS*:
patiuntur *G*. || 22 fuerit *x*. | cogitur (*sic*) *x* (= cogit rerum
natura, necessitas). || 23 sustineatur *x*.

quaerendum, ut ea sit idonea ad materiem miscendam
 neque habeat terram commixtam. genera autem harenae
 fossiciae sunt haec, nigra, cana, rubra, carbunculus. ex
 (5) his | quae in manu confricata fecerit stridorem erit optima,
 5 quae autem terrosa fuerit non habebit asperitatem. item
 si in vestimentum candidum ea coniecta fuerit, postea ex-
 cussa vel lota id non inquinari neque ibi terra subsiderit,
 erit idonea. sin autem non erunt harenaria unde fodiat, 2
 10 tum de flumi|nibus aut e glarea erit excernenda, non minus
 10 etiam de litore marino. sed ea in structuris haec habet
 vitia, difficulter siccescit, neque onerari se continenter paries
 patitur nisi intermissionibus requiescat, neque concama-
 rationes recipit. marina autem hoc amplius quod etiam
 15 parietes, cum in is | tectoria facta fuerint, remittentes sal-
 15 suginem corum dissolvunt. fossiciae vero celeriter in 3
 structuris siccescunt, et tectoria permanent, et concama-
 rationes patiuntur, sed eae quae sunt de harenariis re-
 centes. si enim exemptae diutius iacent, ab sole et luna
 20 et pruina concoctae resolvuntur et | fiunt terrosae. ita cum
 20 in structuram coiciuntur, non possunt continere caementa,
 sed ea ruunt et labuntur onera quae parietes non possunt
 sustinere. recentes autem fossiciae cum in structuris tantas
 habeant virtutes, eae in tectorio ideo non sunt utiles quod

3 carbunculus $G(S^*)$: -lum HS . || 6 coniecta GS : contexta
 H . || 7 vel lota: vel icta x . | subsiderit: sic x . || 9 tum HG :
 tunc S . || 11 sicc(es) G sit HG^c (-scit S) | continenter | recipit
 paries patitur . . . recipit. marina H (item Lch , sed l ante corr.
 — qui inter lineas adscripsit — omisit ea quae fuerunt inter
 duo illa recipit deditque continenter recipit. marina, atque idem
 sine dubio fecerat S , ubi nunc S^c continenter (<paries in ras.>
 Marina cum suppletis in ima pagina verbis patitur . . . recipit.
 sine lapsus vestigio G . itaque sic statuo continentes paries $G(S^c)$:
 continenter recipit paries HS . || 12 (16) concamerationes x . ||
 14 is: his x . | remittentes (remittentese G , unde ad Fav. p. 295, 5
 An. S salsugine sua se remittente) salsuginem (-nē etiam G)
 eorum dissolvuntur x . || 17 eae: hae H , hē S , hēc G . || 21 ea
 ruunt GS : earunt H . | oneraque x . || 23 eae H : hae G , hēē S . |
 tectorio (ut p. 41, 2): -riis x .

pinguitudine eius calx palea com|mixta propter vehementiam (35) non potest sine rimis inarescere. | fluviatica vero, propter 41 macritatem inutilis signino, liaculorum subactionibus in tectorio recipit soliditatem.

- V De harenae copiiis cum habeatur explicatum, tum etiam 5 de calce diligentia est adhibenda uti de albo saxo aut silice | coquatur. et quae erit ex spisso et duriore, erit (6) utilis in structura, quae autem ex fistuloso, in tectoriis. cum ea erit extincta, tunc materia ita misceatur ut si erit fossicia, tres harenae et una calcis infundantur, si 10 autem fluviatica aut marina duae harenae et una calcis coiciantur. ita enim erit | iusta ratio mixtionis temperaturae. (10) etiam in fluviatica aut marina si qui testam tunsam et succretam ex tertia parte adiecerit, efficiet materiae tem- 2 peraturam ad usum meliorem. quare autem cum recipit 15 aquam et harenam calx tunc confirmat structuram, haec esse causa videtur quod e principiis | uti cetera corpora (15) ita et saxa sunt temperata. et quae plus habent aeris sunt tenera, quae aquae lenta sunt ab umore, quae terrae dura, quae ignis fragiliora. itaque ex his saxa si ante- 20 quam coquantur, contusa minute mixta harenae in structuram coiciantur, non solidescunt nec eam poterunt | con- (20) tinere. cum vero coniecta in fornacem ignis vehementi fervore correpta amiserint pristinae soliditatis virtutem, tunc exustis atque exhaustis eorum viribus relinquuntur 25 patentibus foraminibus et inanibus. ergo liquor qui est in eius lapidis corpore et aer cum exustus et ereptus fuerit, habuerit|que in se residuum calorem latentem, in- (25) tinctus in aqua, priusquam ea ignis vim recipit, umore

1 pinguitudine (eius sc. operis tectorii Fav. p. 295, 12): pinguitudini HG (ut Anon. ed. Fav. S), pinguedini S (ut ipse Fav. p. 295, 13). || 3 inutilis signino (ex Fav. cf. p. 211, 10): uti signinū x. | liaculorum HS: † iaculorum (in ipso textu) G (et inter lin. S^a), item (iac.) codd. Faventini. | subactionibus HS: -nes G. || 5 habeatur HG: sit S. || 10 infundatur x. || 11 duo harenae una x. || 12 coiciatur x. || 20 dura GS: durae H. || 21 instructuram G: in instructuram HS. || 22 potuer ante corr. S. || 29 ea ignis: ex igni x.

penetrante in foraminum raritates confervescit et ita refrigeratus reicit ex calcis corpore fervorem. ideo autem 3
 quo pondere saxa coiciuntur in fornacem, cum eximuntur
 42 non possunt ad id | respondere, sed cum expenduntur, per-
 5 manente ea magnitudine, excoccto liquore circiter tertia
 parte ponderis inminuta esse inveniuntur. igitur cum patent
 foramina eorum et raritates, harenae mixtionem in se cor-
 (5) ripiunt et ita cohae|rescunt siccescendoque cum caementis
 coeunt et efficiunt structurarum soliditatem.

10 Est etiam genus pulveris quod efficit naturaliter res VI
 admirandas. nascitur in regionibus Baianis et in agris
 municipiorum quae sunt circa Vesuvium montem. quod
 (10) com|mixtum cum calce et caemento non modo ceteris aedi-
 ficiis praestat firmitatem, sed etiam moles cum struuntur
 *15 in mari, sub aqua solidescunt. hoc autem fieri hac ratione
 videtur quod sub his montibus et terrae ferventes sunt et
 fontes crebri, qui non essent, si non in imo haberent aut
 (15) e sulphure | aut alumine aut bitumine ardentis maximos
 ignes. igitur penitus ignis et flammae vapor per inter-
 20 venia p|ermanans et ardens efficit levem eam terram, et
 ibi qui nascitur tofus turgens est sine liquore. ergo cum
 tres res consimili ratione ignis vehementia formatae in
 (20) unam pervenerint mixtionem, | repente recepto liquore una
 cohaerescunt et celeriter umore duratae solidantur, neque
 25 eas fluctus neque vis aquae potest dissolvere. ardores 2
 autem esse in his locis etiam haec res potest indicare
 quod in montibus Cumanorum Baianis sunt loca sudatio-
 (25) nibus excavata, in quibus vapor fervidus ab imo | nascens
 ignis vehementia perforat eam terram per eamque manando

11 et om. x. || 14 firmitate | (pro -tē) G: -tes HS(G^c). ||
 18 sulphure GS: sulphure (sic hoc solo loco) H. || 19 inter vena
 (venia) S^a. || 21 qui: quod (qđ GS) x (cf. p. 44, 23). | tophus S
 (qui 44, 12 thophus) ut 44, 24 et Plin. 11, 203. | exurgens H (ex-
 surgens GS) scil. pro &turgens (= sive simpl. turgens sive et
 turgens). || 25 dissolvere HS: dies solvere G. || 27 cūanorū G:
 cum | annorum H, cumannorū S. || 29 post manando iterum fer-
 vidus ab imo nascens rep. x.

in his locis oritur et ita sudationum egregias efficit utilitates. non minus etiam memorantur antiquitus crevisse ardores et abundavisse sub Vesuvio monte et inde evomuisse circa agros flammam. ideoque tunc quae spongia sive pumex | Pompeianus vocatur excocto ex alio genere⁵ (30) lapidis in hanc redacta esse videtur generis qualitatem.

3 id autem genus | spongiae quod inde eximitur non in 48 omnibus locis nascitur, nisi circum Aetnam et collibus Mysiae quae a Graecis κατακεκαυμένη nominatur et si quae eiusdem modi sunt locorum proprietates. si ergo in 10 his locis aquarum ferventes | inveniuntur fontes et monti- (5) bus excavatis calidi vapores, ipsaque loca ab antiquis memorantur pervagantes in agris habuisse ardores, videtur esse certum ab ignis vehementia ex tofo terraque, quem- admodum in fornacibus ex calce, ita ex his ereptum esse 15

4 liquorem. igitur dissimilibus et dis|paribus rebus corréptis (10) et in unam potestatem conlatis, calida umoris ieiunitas aquae repente satiata communibus corporibus látenti calore confervescit et vehementer efficit ea coire celeriterque unam soliditatis percipere virtutem. 20

Relinquetur desideratio, quoniam item sunt in Etruria | ex aqua calida crebri fontes, quid ita non etiam ibi nas- (15) citur pulvis, e quo eadem ratione sub aqua structura solidescat. itaque visum est antequam desideraretur de his

5 rebus quemadmodum esse videantur exponere. omnibus 25 locis et regionibus non eadem genera terrae nec lapides nascuntur, sed | nonnulla sunt terrena alia sabulosa item- (20) que glareosa aliis locis harenosa non minus materia, et omnino dissimili disparique genere in regionum varietati-

2 memorantur *G*(*S*^c): -rentur *HS*. || 5 pompeianus *HS*. | excocto *HS*: -ta *G*(*S*^c). || 8 aetnam *H*: aethnam *G*, ethnam *S*(*G*^c). || 9 catacae | caumae (-me *S*) nominatur *H*, cata cecaumenos nom. *G* (*lig. add. G*^c), cata | cecaumen^{nos} nominatur *S*². || 11 montibus (*Jocundus*, ut p. 42, 23): in omnibus *x*. || 14 ex (tofo): & *x*. || 15 & acalce *x*. || 18 aquae *H*: aqua *GS*. || 21 item: ita *x*. || 28 glareosa *G*: glariosa *HS*. | materia *HS*(*G*^c): -rie *G*.

bus qualitates insunt in terra. maxime autem id sic licet
 considerare quod qua mons Appenninus regiones Italiae
 (35) Etruriaequae circa cingit, prope | in omnibus locis non de-
 sunt fossicia harenaria, trans Appenninum vero quae pars
 5 est ad Adriaticum mare, nulla inveniuntur, item Achaia
 44 Asia omnino trans mare nec nominan|tur quidem. igitur
 non in omnibus locis quibus effervent aquae calidae crebri
 fontes, eadem opportunitates possunt similiter concurrere,
 sed omnia uti natura rerum constituit, non ad voluptatem
 10 hominum sed ut fortuito disparata pro|creantur. ergo quibus 6
 locis non sunt terrosi montes sed tenerae materiae, ignis
 vis per eius venas egrediens adurit eam. quod est molle
 et tenerum exurit, quod autem asperum relinquit. itaque
 uti in Campania exusta terra cinis, sic in Etruria excocta
 15 materia efficitur carbunculus. utraque autem | sunt egregia
 in structuris, sed alia in terrenis aedificiis alia etiam in
 maritimis molibus habent virtutem. est autem materiae
 potestas mollior quam tofus, solidior quam terra, qua
 penitus ab imo vehementia vaporis adusta, nonnullis locis
 20 procreatur id genus harenae quod dicitur carbunculus.
 15) | De calce et harena quibus varietatibus sint et quas VII
 habeant virtutes dixi. sequitur ordo de lapidicinis ex-
 plicare, de quibus et quadrata saxa et caementorum ad
 aedificia eximuntur copiae et comparantur. haec autem
 25 inveniuntur esse disparibus et dissimilibus virtutibus. sunt
 20) enim aliae | molles, uti sunt circa urbem Rubrae Pallenses
 Fidenates Albanae, aliae temperatae, uti Tiburtinae Ami-

1 sic licet (*L*): silicet *G*, scilicet *HS*(*G*^c), licet (*del. sci*) *S*^c. ||
 2 regionis *HS* (-nes *G*). || 5 ē ad adriaticū *GS*: est adriaticum
H. sed infra hadrianum bis H. || 6 nec nominatur *x.* || 8 eodem
 (ēdē *S*^c) op(p *G*)ortunitates *GS*^c (vel eiusdem oportunitatis *G*^c
ex L): edem oportunitatis *HS.* || 10 fortuito *HG*: -tu (*H*^c)*S*(*G*^c). ||
 11 tenerae: genere *x.* || 14 uti campania (in *om.*) *HG*, ubi
^{uti}
S Itaque in campania (ipse sic addens quod omiserat uti).
cf. v. 23. || 18 quo . . . 19 adusto *x.* || 20 procrearetur *S*². ||
 22 lapidicinis *HG*: lapidibus *S* (sed in *marg. ipse add.* vel la-
 piditinis). || 24 haec (hēc *GS*) sic *x.* || 27 tiburtinae *G*: tibertinae
H et (ante *ips. corr.*) *S.* | ame(i *S*^c)terninae *x.*

- terninae Soractinae et quae sunt his generibus, nonnullae durae, uti siliceae. sunt etiam alia genera plura, uti in Campania rubri et nigri tofi, in Umbria et Piceno et in Venetia albus, qui | etiam serra dentata uti lignum secatur.⁽²⁵⁾
- 2 sed haec omnia quae mollia sunt hanc habent utilitatem: quod ex is saxa cum sunt exempta in opere faciliter tractantur. et si sunt | in locis tectis, sustinent laborem, si 45 autem in apertis et patentibus, gelicidiis et pruina contacta friantur et dissolvuntur. item secundum oram maritimam ab salsugine exesa diffuunt neque perferunt aestus. 10 Tiburtina vero et quae eodem | genere sunt omnia suffe-⁽⁵⁾ runt et ab oneribus et a tempestatibus iniurias, sed ab igni non possunt esse tuta simulque sunt ab eo tacta dissiliunt et dissipantur, ideo quod temperatura naturali parvo sunt umore itemque non multum habent terreni sed 15 aeris plurimum et ignis. igitur cum et | umor et terre-⁽¹⁰⁾ num in his minus inest, tum etiam ignis, tactu et vi vaporis ex is aere fugato, penitus insequens et interveni-
 3 orum vacuitates occupans fervescit et efficit ea suis ardentia corporibus similia. sunt vero item lapidicinae com- 20 plures in finibus Tarquiniensium, quae dicuntur Anicianae, | colore quemadmodum Albanae, quarum officinae maxime⁽¹⁵⁾ sunt circa lacum Volsiniensem, item praefectura Statonensi. haec autem habent infinitas virtutes. neque enim is gelicidiorum tempestas neque ignis tactus potest nocere, 25

1 quae (-ę) *HSG*^c: si quę *G* et *S*³. || 2 silice \equiv ę (*pro* -cete) *G*: siliciae *H*, -tię *S*. || 3 rubrum et nigrum tofum (*tophū S*) *x*. | umbria. picens *S*. || 4 albus (alb; *GS*) quod (qd *S*) *x* (*cf. Plin. 36, 167*). || 6 is: his *x*. || 7 sustineant *x*. || 8 (contacta *pro* — *cf. v. 7*) contacta (*cf. p. 53, 16. 46, 13*): congesta *x* (*cf. etiam ad p. 40, 7*). || 9 friantur *H*: fricantur (*H*^c) *GS* (*ut ap. Plin. 36, 166*). | ora maritima *x*. || 10 exesa: exea *x*. || 11 tibertina *ante corr. S*. || 13 igni: sic semper *x* (*nisi quod bis igne E 179, 18. 181, 8 et semel S 200, 18*). | tacta *HS*: tecta *G*. || 16 terrenus *x*. || 18 is: his *x*. | insequens intervenarum vacue (*HS*, i *G*) tates *x*. || 19 ea suis: asuis *x*. || 22 quorum *x*. || 23 volsiniensem *x*. | statonensi. haec (*hęc GS*) *x*. || 24 is: his *x*.

sed sunt firmae et ad vetustatem ideo permanentes quod pa-
 20) rum habent e | naturae mixtione aeris et ignis, umoris autem
 temperate plurimumque terreni. ita spissis comparationibus
 solidatae neque ab tempestatibus neque ab ignis vehe-
 5 mentia nocentur. id autem maxime iudicare licet e mo- 4
 numentis quae sunt circa municipium Ferenti ex his facta
 16 lapidicinis. namque | habent et statuas amplas factas
 egregie et minora sigilla floresque et acanthos eleganter
 scalptos. quae cum sint vetusta, sic apparent recentia uti
 10 si sint modo facta. non minus etiam fabri aerarii de his
 (5) lapidicinis in aeris flatura | formis comparatis habent ex
 is ad aes fundendum maximas utilitates. quae si prope
 urbem essent, dignum esset ut ex his officinis omnia opera
 perficerentur. cum ergo propter propinquitatem necessitas 5
 15 cogat ex Rubris lapidicinis et Pallensibus et quae sunt
 10) urbi proximae copiis uti, si qui vo|luerit sine vitiis per-
 ficere, ita erit praeparandum. cum aedificandum fuerit,
 ante biennium ea saxa non hieme sed aestate eximantur,
 et iacentia permaneant in locis patentibus. quae autem
 20 eo biennio a tempestatibus tacta laesa fuerint, ea in fun-
 damenta coiciantur. cetera quae non erunt vitia, ab
 15) | natura rerum probata durare poterunt supra terram
 aedificata. nec solum ea in quadratis lapidibus sunt ob-
 servanda sed etiam in caementiciis structuris.
 25 Structurarum genera sunt haec, reticulatum quo nunc VIII
 omnes utuntur, et antiquum quod incertum dicitur. ex
 (20) his | venustius est reticulatum, sed ad rimas faciendas ideo
 paratum quod in omnes partes dissoluta habet cubilia et
 coagmenta. incerta vero caementa alia super alia sedentia
 30 inter seque imbricata non speciosam sed firmiorem quam

1—5 sed est (5 *GS*) firma . . . permanens . . . habet . . . so-
 lidata . . . nocetur *x*. || 3 con(*HG*, cō *SG*^c)parationibus (*sic recte*)
x. || 6 ferentis *x*. || 8 achanthos *H* (-tos *GS*). || 9 scalptos *H*(*G*^c):
 sculptos *GS*. || 10 sunt *ante ras. G*. || 11 formis con(cō *SG*^c)pa-
 ratas *HS*, formas comparatas *G*. || 12 is: his *x*. || 15 palliensibus
x. || 16 urbe *S*. | qui *HS*: quis *G*. || 28 cubilia *HS*: cubicula *G*. ||
 30 inbricata *H*.

- 2 reticulata praestant structuram. utraque autem ex minutis|simis sunt instruenda, uti materia ex calce et harena (25) crebriter parietes satiati diutius contineantur. molli enim et rara potestate cum sint, exsiccant sugendo e materia sucum. cum autem superarit et abundarit copia calcis et e harenae, paries plus habens umoris non cito fiet evanidus, sed ab his | continetur. simul autem umida potestas e 47 materia per caementorum raritatem fuerit exsucta calxque ab harena discedat et dissolvatur, item caementa non possunt cum his cohaerere, sed in vetustatem parietes 10
3 efficiunt ruinosos. id | autem licet animadvertere etiam (5) de nonnullis monumentis, quae circa urbem facta sunt e marmore seu lapidibus quadratis intrinsecusque medio calcata structuris, vetustate evanida facta materia caementorumque exsucta raritate, prouunt et coagmentorum ab 15
4 ruina dissolutis iuncturis dissipantur. quodsi qui noluerit (10) in id vitium incidere, medio cavo servato secundum orthostatas, intrinsecus ex rubro saxo quadrato aut ex testa aut ex silicibus ordinariis struat bipedales parietes, et cum his ansis ferreis et plumbo frontes vinctae sint. ita enim 20 non acervatim sed ordine structum | opus poterit esse sine (15) vitio sempiternum, quod cubilia et coagmenta eorum inter se sedentia et iuncturis alligata non protrudent opus neque orthostatas inter se religatos labi patiuntur.
- 5 Itaque non est contemnenda Graecorum structura. non 25 | enim utuntur e molli caemento structura polita, sed cum (20) discesserunt a quadrato, ponunt de silice seu lapide duro ordinaria, et ita uti latericia struentes alligant eorum

2 rebus (*ante sunt*) *add. S.* | et inharena *ante ras. G.* || 4 e *HG*: a *S.* || 6 paries: partes *H* et (*ips. in marg.*) *S(G^c)*, -tis *G.* || 7 si (*ante humida*) *add. S.* || 8 exsuta *HG*, exuta *S.* || 9 discedat (*sed ips. corr. -it*) et dissolvitur *S.* || 11 ruinosos *HS*: rimosos *G.* || 15 exstructa *x.* || 16 qui *HG*: quis *S.* || 17 orthostatas *HS* (*ortho- G.*) || 21 acervati *x.* || 24 orto statas *HG* (*ortho- S.*) || 25 non enim *G.* (*et qui ipse addit post finem lineae*) *S.*: om. *H.* || 26 structura *G.*: om. *HS.* || 27 discesserunt (*-seŕ S.*) *HS*: -rint *G.* | lapide: de lapide *S.*

alternis coriis coagmenta, et sic maxime ad aeternitatem
firmas perficiunt virtutes. haec autem duobus generibus
25) struuntur. ex his | unum isodomum, alterum pseudisodo-
mum appellatur. isodomum dicitur cum omnia coria aequa 6
5 crassitudine fuerint structa, pseudisodomum cum in pares
18 et inaequales ordines | coriorum diriguntur. ea utraque
sunt ideo firma, primum quod ipsa caementa sunt spissa
et solida proprietate neque de materia possunt exsugere
liquorem sed conservant eam in suo umore ad summam
10) vetustatem, ipsaque eorum cubilia | primum plana et librata
posita non patiuntur ruere materiam, sed perpetua parie-
tum crassitudine religata continent ad summam vetustatem.
altera est quam εμπλεκτον appellant, qua etiam nostri 7
rustici utuntur. quorum frontes poliuntur, reliqua ita uti
16) sunt nata cum materia conlocata alternis al|ligant coag-
mentis. sed nostri celeritati studentes, erecta conlocantes
frontibus serviunt et in medio farciunt fractis separatim
cum materia caementis. ita tres suscitantur in ea stru-
ctura crustae, duae frontium et una media farturae. Graeci
20) vero non ita, sed plana conlocantes et longitudines | eorum
alternis in crassitudinem instruantes, non media farciunt
sed e suis frontibus perpetuam et unam crassitudinem
parietum consolidant. praeterea interponunt singulos crassi-
tudine perpetua utraque parte frontatos, quos διατονω-
25) appellant, qui maxime religando confirmant parietum soli-
20) ditatem. itaque si qui voluerit ex his commentariis anim- 8
advertere et eligere genus structurae, perpetuitatis poterit
rationem habere. non enim quae sunt e molli caemento
subtili facie venustatis, non eae possunt esse in vetustate

3 (4) hisodomum *x.* | (et 5) pseudisodomum *S* et (ante
ras.) *G.* || 8 exsugere *SG*: exugere *H.* || 9 eam: ea *x.* || 13 en-
plecton *x.* || 14 quorum (ante corr. marg.) *om. S.* || 16 celeritate
ante corr. *G.* || 17 faciunt (sed *S*^c farciunt) factis *x.* || 18 stru-
cturæ *S.* || 22 frontibus: frontatis *x.* | et unam: et in unam *HG*,
om S. || 23 praeterea *GS*^c: praecaetera *H.*, praetera (ante corr.) *S.* ||
24 parte *SG*^c (porte *G*): partes *H.* | diatonos *HG*, diatanos *S.* ||
29 eae *H* et (eē) *S(G*^c): hae *G.* | venustate *x.*

non ruinosae. itaque cum arbitri communium parietum submuntur, non aestimant eos quanti facti fuerint, sed cum (25) ex tabulis inveniunt eorum locationes, pretio praeteritorum annorum singulorum deducunt octogensimas et ita ea reliqua summa pacta reddi pro his parietibus sententiam 5 pronuntiant eos non posse plus quam annos LXXX durare.

- 9 | De latericiis vero dummodo ad perpendicularum sint 49 stantes nihil deducitur, sed quanti fuerint olim facti, tanti esse semper aestimantur. itaque nonnullis civitatibus et publica opera et privatas domos etiam regias e latere 10 structas licet | videre, et primum Athenis murum qui spectat ad Hymettum montem et Pentelensem, item Patris in aede Iovis et Herculis latericias cellas, cum circa lapidea in aede epistylia sint et columnae, in Italia Arretio vetustum egregie factum murum, Tralibus domum regibus 15 Attalicis factam quae ad | habitandum semper datur ei (10) qui civitatis gerit sacerdotium. item Lacedaemone e quibusdam parietibus etiam picturae excisae intersectis lateribus inclusae sunt in ligneis formis et in comitium ad ornatum aedilitatis Varronis et Murenæ fuerunt adlatae. 20
- 10 Croesi domus, quam Sardiani civibus ad | requiescendum (15) aetatis otio, seniorum collegio gerusiam dedicaverunt. item Halicarnasso potentissimi regis Mausoli domus cum Proconnesio marmore omnia haberet ornata, parietes habet latere structos, qui ad hoc tempus egregiam praestant firmitatem ita tectoriis operibus expoliti uti vitri perluciditatem videantur habere. neque is rex ab inopia id (20) fecit. infinitis enim vectigalibus erat fartus, quod imperabat Cariae toti. acumen autem eius et sollertiam ad

1 arbitrio *x.* || 3 pretia *x.* || 4 octogensimas *x.* | ea: ex *x.* ||
 5 pacta: parte *x.* || 9 nonnullis: ^{ba} nihil (sic) *S.* || 12 hy(i) *S.* metiū *HS*, himettiū *G.* | tentelensem *x.* | item paries *HG*, itaque paries *S.* || 13 lapideae (-ee *G.*, -eē *S.*) *x.* || 14 arretio (sic) *x.* || 15 tralibus *x.* | domus ... (16) facta *x.* || 20 murrene *G.* || 22 otio *H* et (in *ras.*) *S.*: octo *G.* (1 at otū *G.* in *m.*) || 23 alicarnasso *HS(G^c)*: helicarnassio *G.* | proconnesio *x.* || 28 infinitis *x.* || 29 toti *om.* (in *albo*) *S.*

aedificia paranda sic licet considerare. cum esset enim
 natus Mylasis et animadvertisset Halicarnasso locum natu-
 (35) raliter esse munitum emporiumque idoneum portum utilem,
 ibi sibi domum constituit. is autem locus est theatri cur-
 5 vaturae similis. itaque in imo secundum portum forum
 est constitutum. per mediam autem altitudinis curvaturam
 50 praecinctionemque platea ampla latitudine facta, in qua
 media Mausoleum ita egregiis operibus est factum ut in
 septem spectaculis nominetur. in summa arce media Martis
 10 fanum habens statuam colossicam acrolithon nobili manu
 (5) Leocharis factam. hanc autem statuam alii Leocharis
 alii Timothei putant esse. in cornu autem summo dextro
 Veneris et Mercurii fanum ad ipsum Salmacidis fontem.
 is autem falsa opinione putatur venerio morbo implicare 12
 15 eos qui ex eo biberint. sed haec opinio quare per orbem
 (10) terrae falso rumore sit pervagata non pigebit exponere.
 non enim quod dicitur molles et inpudicos ex ea aqua
 fieri, id potest esse, sed est eius fontis potestas perlucida
 saporque egregius. cum autem Melas et Arevanias ab
 20 Argis et Troezeze coloniam communem eo loci deduxerunt,
 (15) barbaros Caras et Lelegas eiecerunt. hi autem ad montes
 fugati inter se congregantes discurrebant et ibi latrocinia
 facientes crudeliter eos vastabant. postea de colonis unus
 ad eum fontem propter bonitatem aquae quaestus causa
 25 tabernam omnibus copiis instruxit eamque exercendo eos
 barbaros allectabat. ita singillatim decurrentes et ad coetus
 (20) convenientes e duro feroque more commutati in Grae-
 corum consuetudinem et suavitatem sua voluntate reduce-
 bantur. ergo ea aqua non inpudici morbi vitio sed huma-

2 my(i S)lasus HS (-sis H^c S^c G, sed -sus G^c). | alicarnasso
 (-naso S) x. | locū G: loco cum H, locū S. || 10 colossicam:
 colossi (colosi G) quam x. || 11 telocharis HS(G^c), telo claris
 G. | teleocharis HS(G^c), teleo claris G. || 13 mercuri H (-rii
 GS). || 15 biberint HS: -runt G. || 16 falsorum (-a S) ore x. ||
 19 (saporque) eius, eius add. S. || 20 troezen x. || 21 eiecerunt
 S: eiecerunt HG. || 26 allectabat HG: -tavit S. | singillatim HG:
 singulatim S. || 27 feroque S^c: ferroque x. || 29 in(m S) pudico
 x. | morbo ante corr. H.

nitatis dulcedine mollitis animis barbarorum eam famam
est adepta.

- 13 Relinquitur nunc quoniam ad explicationem moenium
| eorum sum invecus, ut tota uti sunt definiam. quem-⁽²⁵⁾
admodum enim in dextra parte fanum est Veneris et fons 5
supra scriptus, ita in sinistro cornu regia domus, quam
rex Mausolus ad suam rationem conlocavit. conspicitur
enim ex ea | ad dextram partem forum et portus moenium- 51
que tota finitio, sub sinistram secretus sub moenibus latens
portus ita ut nemo posset quid in eo gereretur aspicere 10
14 nec scire, at rex ipse de sua domo remigibus et militibus
sine ullo sciente | quae opus essent imperaret. itaque ⁽⁵⁾
post mortem Mausoli Artemisia uxore eius regnante Rhodii
indignantem mulierem imperare civitatibus Cariae totius,
armata classe profecti sunt uti id regnum occuparent. 15
tum Artemisiae cum esset id renuntiatum, in eo portu
abstrusam classem celatis remigibus | et epibatis comparatis, ⁽¹⁰⁾
reliquos autem cives in muro esse iussit. cum autem .
Rhodii ornata classe in portum maiorem exposuissent,
plausum iussit ab muro his dare pollicerique se oppidum 20
tradituros. qui cum penetravissent intra murum relictis
navibus inanibus, Artemisia repente fossa facta in | pela- ⁽¹⁵⁾
gus eduxit classem ex portu minore et ita invecus est in
maiorem. expositis autem militibus classem Rhodiorum
inanem abduxit in altum. ita Rhodii non habentes quo 25
se reciperent, in medio conclusi in ipso foro sunt trucidati.
15 ita Artemisia in navibus Rhodiorum suis militibus et re-

4 ut tota: tota (*G S*^c, totā *H S G*^c) *x* (*om. ut*). || 7 mausolus
G S: manu solus *H*. || 8 portus *H*^c*S*: portum *H G*. || 9 sinistram
x (-tra *S*^c). | moenibus: montibus *x*. || 10 geratur *x*. || 11 at: ut
x. || 12 imperaret: sperarent *S*, spirarent *H G S*^c (-ret *G*^c). ||
13 artemi(e ante corr. *S*, item v. 8. 19)siam (-ā *S*) uxore eius
regnantem (-tē *G S*) *x* (-re . . . te *S*^c). | rhodii *H G* (*≡* rhodii *S*^c):
throdii (ante ras., et sic semper exc. v. 24. 25) *S*. || 16 (item
v. 22) tum *H S*: tunc *G*. || 19 hrodii (hic ante corr.) *G*. | ornatam
classem *G* (non *H S*). || 20 dare *G*: darent *H S*. || 22 inanibus
(ante corr.) *om. G*. | pelagum (-ū *G S*) *x* (-us *L*).

(30) migibus | inpositis Rhodum est profecta. Rhodii autem cum prospexissent suas naves laureatas venire, opinantes cives victores reverti hostes receperunt. tum Artemisia Rhodo capta principibus occisis tropaeum in urbe Rhodo
 5 suae victoriae constituit aeneasque duas statuas fecit unam
 (25) Rhodiorum civita|tis alteram suae imaginis. eam ita figu-
 52 ravit Rhodiorum | civitati stigmata inponentem. ideo autem postea Rhodii religione inpediti quod nefas est tropaea dedicata removeri, circa eum locum aedificium struxerunt
 10 et ita erecta Graia statione texerunt ne qui posset aspicere,
 (5) et id αἶστρον voci|tari iusserunt.

Cum ergo tam magna potentia reges non contempserint 16
 latericiorum parietum structuras, quibus et vectigalibus et
 praeda saeptis licitum fuerat non modo caementicio aut
 15 quadrato saxo sed etiam marmoreo habere, non puto opor-
 (10) tere | improbari quae sunt e latericia structura facta aedi-
 ficia, dummodo recte sint tecta. sed id genus quid ita populo Romano in urbe fieri non oporteat exponam, quae-
 que sint eius rei causae et rationes non praetermittam.
 20 leges publicae non patiuntur maiores crassitudines quam ses- 17
 (15) quipedales constitui | loco communi. ceteri autem parietes, ne spatia angustiora fiant, eadem crassitudine conlocantur. latericii vero nisi diplinthii aut triplinthii fuerint, sesqui-
 pedali crassitudine non possunt plus unam sustinere con-
 25 tignationem. in ea autem maiestate urbis et civium in-
 (20) finita frequentia innumerabiles habitationes | opus est ex-
 plicare. ergo cum recipere non possent areae planatae

1 throdum (et sic ante ras. semper exc. v. 23) S, ῥόδου H (S^c), rhodū G. || 4 tropeum HG, θρόπρην (sic) S. | in urbem (-bē GS, -be S^c) rhodo x. || 6 eam: et (&) x. || 7 ideo: id x. || 8 tropea HG, trophea S. || 10 ita: id x. || 11 abathon x. || 12 regis x. | contempserint H: -rit S, -runt G. || 14 saeptis Nohl: sae(e)pūs x. || 16 in(m S)probare x. || 17 sint H(G^c): sunt GS. | ita p. HS: ita a p. G. || 19 sunt x. || 20 Legis (a. c.) H. || 22 fierent x. || 24 plus unam HS: plusquā unā G (Plm.). || 26 habitationis (a. c.) H. || 27 possunt area planata HS, possunt ares planatē G, posset (supra S^a) area plana S^c.

tantam multitudinem ad habitandum in urbe, ad auxilium altitudinis aedificiorum res ipsa coegit devenire. itaque pilis lapideis structuris testaceis parietibus caementiciis altitudines extractae et contignationibus crebris coaxatae cenaculorum ad | summas utilitates perficiunt dispertitiones.⁵⁽³⁾ ergo moenibus e contignationibus variis alto spatio multiplicatis populus Romanus egregias habet sine inpeditione habitationes.

- 18 | Quoniam ergo explicata ratio est quid ita in urbe 53
propter necessitatem angustiae arearum non patiuntur esse 19
latericios parietes, cum extra urbem opus erit his uti, sine
vitiis ad vetustatem sic erit faciendum. summis parietibus
structura | testacea sub tegulas subiciatur altitudine circiter (5)
sesquipedali, habeatque proiecturas coronarum. ita vitari
poterunt quae solent in his fieri vitia. cum enim in tecto 15
tegulae fuerint fractae aut a ventis deiectae, qua possit
ex imbris aqua perpluere, non patietur lorica testacea
laedi laterem, | sed proiectura coronarum reiciet extra per- (10)
pendiculum stillas et ea ratione servaverit integras parie-
19 tum latericiorum structuram. de ipsa autem testa si sit 20
optima seu vitiosa ad structuram statim nemo potest
iudicare, quod in tempestatibus, et aetate, in tecto cum
est conlocata, tunc si est firma | probatur. namque quae (15)
non fuerit ex creta bona aut parum erit cocta, ibi se
ostendit esse vitiosam gelicidiis et pruina tacta. ergo 25
quae non in tectis poterit pati laborem, ea non potest in
structura oneri ferendo esse firma. quare maxime ex
veteribus tegulis testa structi parietes firmitatem poterunt
20 | habere. craticii vero velim quidem ne inventi essent. (20)

3 cae(ę S)mentaciis H et (ante corr.) S. || 4 altitudinis HS (-nes G). | et om. x. || 5 cae(ę S, e G)naculorum H. | dispertitiones: despectationes (sic) x. || 6 e: & S. || 10 angustiae arearum Mar.: angustiarum x. | patiuntur HS: -antur G. || 13 tegula x. || 14 vitari HS: -re G. || 16 possint x. || 17 aqua HS: aque(ę G^c) G. || 19 integras GS: -gris H. || 22 ae(e GS)state x. || 25 ostendit HS: -det G. || 28 testa structi: tecta structa x. || 29 gratic(t S)ii H et (ante ras.) S.

quantum enim celeritate et loci laxamento prosunt, tanto maiori et communi sunt calamitati, quod ad incendia uti faces sunt parati. itaque satius esse videtur impensa testaceorum in sumptu quam compendio craticiorum esse in
 5) 15 periculo. etiamque in tectoriis operibus rimas intus faciunt arrectariorum et transversariorum dispositione. cum enim linuntur, recipientes umorem turgescunt, deinde siccescendo contrahuntur et ita extenuati disrumpunt tectoriorum soliditatem. sed quoniam nonnullos celeritas aut inopia aut
 54 in pendenti loco | dissaepitio cogit, sic erit faciendum. solum
 11 substruatur alte, ut sint intacti ab rudere et pavimento. obruti enim in his cum sunt, vetustate marcidi fiunt, deinde subsidientia proclinantur et disrumpunt speciem tectoriorum.

1) 15 | De parietibus et apparatione generatim materiae eorum, quibus sint virtutibus et vitiis, quemadmodum potui exposui, de contignationibus autem et copiis earum, quibus comparentur ut ad vetustatem non sint infirmae, uti natura rerum monstrat explicabo.

1) 20 | Materies caedenda est a primo autumno ad id tempus IX quod erit antequam flare incipiat favonius. vere enim omnes arbores fiunt praegnantibus et omnes suae proprietatis virtutem efferunt in frondem anniversariosque fructus. cum
 15 ergo inanes et tumidae temporum necessitate eorum | fuerint,
 25 vanae fiunt et raritatibus inbecillae, uti etiam corpora muliebria cum conceperint, ad fetus partum non iudicantur integra, neque in venalibus ea cum sunt praegnantia praestantur sana, ideo quod in corpore praeseminatio crescens

1 prosint *S*. || 4 gratic(t *S*)iorum *HS*. || 5 etiamque *Schn.*: etiam qui *x*. | intus: in his *x* (cf. p. 55, 8). || 7 sicciscendo *x*. || 10 dissaepitio *HS*: desepitio *G*. | faciendum *H*: faciendum *GS*. || 11 alte: aliae (aliq *GS*) *x* (del. *S*^c). | sit intactum *x*. || 12 obruta *x*. | marcida *x*. || 13 subsidientia: sic (abl.) *x* (cf. 200, 8). || 15 apparitione *x*. || 18 con(cō *S*)parentur *HS*: cōparentur *G*. | ut: et (&) *x*. | sint *HS*: sunt *G*. || 24 tumidae: umidae (-q *H*) *HG*, humide *H*^c*S*. | necessitates *x*. || 26 ad fae(q *GS*, oe *H*^c*G*^c)tus apartu *x*.

ex omnibus cibi potestatibus detrahit alimentum in se, et
 | quo firmior efficitur ad maturitatem partus, eo minus (20)
 patitur esse solidum id ex quo ipso procreatur. itaque
 edito fetu quod prius in aliud genus incrementi detrahe-
 batur cum ab disparatione procreationis est liberatum, in- 5
 anibus et patentibus venis in se recipient lambendo sucum
 et ita soli descunt et redeunt in pristinam naturae firmi- (25)
 2 tatem. eadem ratione autumnali tempore maturitate fru-
 ctuum flaccescente | fronde, ex terra recipientes per radices 55
 arbores in se sucum recuperantur et restituuntur in anti- 10
 quam soliditatem. at vero aeris hiberni vis comprimit et
 consolidat eas per id quod supra scriptum est tempus.
 ergo si ea ratione et eo tempore | quod est supra scriptum (5)
 3 caeditur materies, erit tempestiva. caedi autem ita oportet
 uti incidatur arboris crassitudo ad mediam medullam, et 15
 relinquatur, uti per eam exsiccescat stillando sucus. ita
 qui inest intus inutilis liquor effluens per torulum non
 patietur emori in saniem nec corrumpi | materiae quali- (10)
 tatem. tum autem cum sicca et sine stillis erit arbor,
 4 deiciatur et ita erit optima in usu. hoc autem ita esse 20
 licet animo advertere etiam de arbustis. ea enim cum
 suo quoque tempore ad imum perforata castrantur, pro-
 fundum e medullis quem habent in se superantem et vitio-
 sum | per foramina liquorem, et ita siccescendo recipiunt (15)
 in se diuturnitatem. qui autem non habent ex arboribus 25
 exitus umores intra concrecentes putrescunt et efficiunt
 inanes eas et vitiosas. ergo si stantes et vivae siccescendo
 non senescunt, sine dubio cum eae ad materiam deiciuntur,

3 ipsum (-ū) x. || 5 ad di(e GS)perationē x. || 6 recipient
 (sc. corpora mul.) HS: -piet G. || 7 &iā (et ita *Oehmichen*) soli-
 descit et redit x. || 9 ex: & (et G) x. | recipientes radices arbo-
 rum x. || 12 id quod *Oehmichen*: id ut x. || 17 intus (cf. p. 58, 15):
 inhis x. || 18 emori in eo saniem x. | necorumpi H et (*ante corr.*)
 S. | materiae(e G, e S) ae(e G, e SG^c)qualitatem x. || 21 animum
 (-ū S) advertere x (animum advertere G^c). || 23 quem: quae
 (que GS) x. || 25 qui: quae (que GS) x. || 27 et (vit.) om. x. ||
 28 non: ^{con} S³ (male) S³ (i. e. consenescent). | eadem materiam (-ā G)
 HG, eadem materia H^cS(G^c).

(30) cum ea | ratione curatae fuerint, habere poterunt magnas
in aedificiis ad vetustatem utilitates.

Eae autem inter se discrepantes et dissimiles habent 5
virtutes, uti robur ulmus populus cupressus abies ceterae-
5 quae quae maxime in aedificiis sunt idoneae. namque non
(25) potest | id robur quod abies, nec cupressus quod ulmus,
56 nec ceterae | easdem habent inter se natura rerum simili-
tates, sed singula genera principiorum proprietatibus com-
parata alios alii generis praestant in operibus effectus.
10 et primum abies aeris habens plurimum et ignis minimum- 6
(5) quae umoris et terreni le|vioribus rerum naturae potestatibus
comparata non est ponderosa. itaque rigore naturali con-
tenta non cito flectitur ab onere, sed directa permanet in
contignatione. sed ea quod habet in se plus caloris, pro-
15 creat et alit cariem ab eaque vitiatur, etiamque ideo cele-
(10) riter accenditur quod quae inest | in eo corpore aeris
raritas, ea ut est patens accipit ignem et ita vehementem
ex se mittit flammam. ex ea autem antequam est excisa 7
quae pars est proxima terrae per radices recipiens ex
30 proximitate umorem enodis et liquida efficitur. quae vero
(15) est superior, vehementia caloris eductis in aera | per nodos
ramis, praecisa alte circiter pedes xx et perdolata propter
nodationis duritiem dicitur esse fusterna. ima autem cum
excisa quadrifluvis dispertitur eiecto torulo ex eadem ar-
25 bore ad intestina opera comparatur et ita sappinea voca-
tur. contra vero quercus terrenis principiorum satietatibus 8
(20) | abundans parumque habens umoris et aeris et ignis, cum
in terrenis operibus obruitur, infinitam habet aeternitatem.
ex eo cum tangitur umore non habens foraminum raritates
30 propter spissitatem non potest in corpus recipere liquorem,

3 eae: ea HS, hae G. || 4 ce(ę GS)tera x. || 5 idonea x. ||
6 abeis H. || 7 ce(ae G, ę S)tera x. | natura HG: naturæ Hc;
-re S. || 12 ponderosa G et (in ras.) Sc: ponderata HS. || 14 ea:
eo S. || 15 cariem: pariē G, partem H, -tē S(Gc). | abea quae
(quę GS) x. || 17 raritas et (&) est patens x. || 23 durit(c S)iem
HS: -tiam G. || 24 dispertitur (Plin. 16, 195): disparatur x. ||
25 et ita sappinea: et intima fusterna sappinea x (saprinea G).

sed fugiens ab umore resistit et torquetur et efficit in
 9 quibus | est operibus ea rimosa. aesculus vero quod est⁽²⁵⁾
 omnibus principiis temperata, habet in aedificiis magnas
 utilitates, sed ea, cum in umore conlocatur, recipiens penitus
 per foramina liquorem eiecto aere et igni operatione
 umidae potestatis vitiatur. cerrus et fagus quod pariter
 habent mixtionem umoris et ignis et terreni, aeris pluri-
 57 mum, per huius raritates umores penitus recipiendo cele-
 riter marcescunt. populus alba et nigra, item salix tilia
 vitex ignis et aeris habendo satietatem, umoris temperate,
 10 parum autem terreni, | levioe temperatura comparatae⁽⁶⁾
 egregiam habere videntur in usu rigiditatem. ergo cum
 non sint durae terreni mixtione, propter raritatem sunt
 candidae et in sculpturis commodam praestant tractabili-
 10 tatem. alnus autem, quae proxima fluminum ripis pro-
 15 creatur et minime materies utilis videtur, habet | in se⁽¹⁰⁾
 egregias rationes. est enim aere et igni plurimo tempe-
 rata, non multum terreno, umore paulo. itaque in palu-
 stribus locis infra fundamenta aedificiorum palationibus
 crebre fixa, recipiens in se quod minus habet in corpore
 20 liquoris, permanet immortalis ad aeternitatem et sustinet
 inmania | pondera structurae et sine vitiis conservat. ita⁽¹¹⁾
 quae non potest extra terram paulum tempus durare, ea
 11 in umore obruta permanet ad diuturnitatem. est autem
 maxime id considerare Ravennae, quod ibi omnia opera
 25 et publica et privata sub fundamentis eius generis habent

6 cerrus et fagus: cerrus quercus fagus *x.* || 8 per huius:
 puia (cf. 56, 10 et 27). | u(hu-*HS*)moris *x.* || 10 temperata *HS*(*G*^c),
 -te *G*, -tæ *S*^c (-tē *G*³). || 11 (terreni) habens (habentes *G*^c) *add.*
x | comparata *HS*(*G*^c), temperata *G*. || 12 videntur *G*^c: videtur
x. | rigiditatem: vel ariditatem *suprascr.* *S*². || 13 dura . . .
 (14) candida *x.* || 14 sculpturis *x.* || 15 proxima *HG*: -mē *S*. ||
 16 materies *HS*: admateries *G*(*S*³). || 17 est enim: & (et *G*^c)
 enim *x.* || 18 Itaque non (nōn *G*^c) minus habent (habent *G*^c) in-
 corpore (h *H*^c*S*)umoris inpalustribus (inplaustribus *H*) locis *x.* ||
 22 Itaque (-q: *H*, -q, *GS*) *x.* || 23 paulolū *S*. || 25 maximum (-ū
HS) *x.* || 26 habeant *x.*

- (20) palos. ulmus | vero et fraxinus maximos habent umores
 minimumque aeris et ignis, terreni temperate mixtione
 58 comparatae. sunt in | operibus cum fabricantur lentae et
 ab pondere umoris non habent rigorem et celeriter pendant.
 5 simul autem vetustate sunt aridae factae aut in agro pro-
 iecto qui inest eis liquore stantes emoriuntur, fiunt durio-
 (5) res et in commissuris et | coagmentationibus ab lentitudine
 firmas recipiunt catenationes. item carpinus quod est 12
 minima ignis et terreni mixtione, aeris autem et umoris
 10 summa continetur temperatura, non est fragilis sed habet
 utilissimam tractabilitatem. itaque Graeci quod ex ea
 (10) materia iuga iumentis comparant, quod apud | eos iuga
 ζυγα vocitantur, item zygiā eam appellant. non minus
 est admirandum de cupresso et pinu, quod eae habentes
 15 umoris abundantiam aequamque ceterorum mixtionem, propter
 umoris satietatem in operibus solent esse pandae, sed
 (15) in vetustatem sine vitiis conservantur, quod is liquor | qui
 inest penitus in corporibus earum habet amarum sorem,
 qui propter acritudinem non patitur penetrare cariem ne-
 20 que eas bestiolas quae sunt nocentes. ideoque quae ex
 his generibus opera constituuntur permanent ad aeternam
 diuturnitatem. item cedrus et iuniperus easdem habent 13
 (20) virtutes | et utilitates, sed quemadmodum ex cupresso et
 pinu resina, ex cedro oleum quod cedrium dicitur nascitur,
 25 quo reliquae res cum sunt unctae, uti etiam libri, a tineis
 et carie non laeduntur. arboris autem eius est similis

1 maximos . . . umoris (-res *G*^c) *HG*: maximū . . . humoris
S. || 2 temperate mixtione *G*: temperata | emixtione *H*, tempe-
 rata emixtione *S*. || 4 pendant *HS*: pandunt *G*. || 5 pfecto qui
 est eis liquor *x*. || 12 iuga *zy(i G S)za x*. || 13 zigaeam (*H*, ziga
 eam *G*, zigeā *S*) appellant *x*. || 14 pinō *H*. | eae *H*: hae *G*, hēc
S. || 17 is: his *x*. || 20 bestiolas etc.: cf. p. 147, 25. || 22 iuniperus
x (sed cf. *H*^c 166, 11). || 23 ex cupr(ae *H*)essu pinu *x* (cf. 105, 19). ||
 24 cidreum *x* (cedri oleo *Plin.* 16, 197, cedrino 32, 76. cf. 24, 17.
 16, 52: lat. citrus et citreum = gr. κέδρος, κέδριον, -ίον). ||
 25 co(quo *SG*)reliq̄ *H*. | iunctę *S*. || 26 arbores autem eius sunt
 similes (-lis *G*) cupresseae foliaturae (sic *H*, cupresse aefoliaturae
G, cupressę ęfoliaturę *S*, sed. cupressę *S*^c) *x* (ubi arbores autem
 similes cupressę ac folia *G*^c).

- cupresseae foliatura, materies vena directa. ea Ephesi in aede simulacrum | Dianae, etiam lacunaria et ibi et in 59 ceteris nobilibus fanis propter aeternitatem sunt facta. nascuntur autem eae arbores maxime Cretae et Africae et
- 14 nonnullis Syriae regionibus. larix vero, quae non est nota nisi is municipalibus | qui sunt circa ripam fluminis Padi (5) et litora maris Hadriani, non solum ab suci vehementi amaritate ab carie aut tineae non nocetur, sed etiam flammam ex igni non recipit, nec ipsa per se potest ardere nisi uti saxum in fornace ad calcem coquendam aliis lignis 10 uratur. nec tamen tunc flammam recipit nec carbonem (10) remittit, sed longo spatio tarde comburitur. quod est minima ignis et aeris e principiis temperatura, umore autem et tereno est spisse solidata, non habet spatia foraminum qua possit ignis penetrare, reicitque eius vim 15 nec patitur ab eo sibi cito noceri, propterque pondus ab (15) aqua non sustinetur, sed cum portatur, aut in navibus aut supra abiegnas rates conlocatur.
- 15 Ea autem materies quemadmodum sit inventa est causam cognoscere. divus Caesar cum exercitum habuisset 20 circa Alpes imperavissetque municipiis praestare commectus ibi|que esset castellum munitum quod vocabatur Larignum, tunc qui in eo fuerunt naturali munitione confisi noluerunt imperio parere. itaque imperator copias iussit 25 admoventi. erat autem ante eius castelli portam turris ex hac materia alternis trabibus transversis uti pyra inter se composita alte, uti | possent de summo sudibus et lapidibus 30 accedentes repellere. tunc vero cum animadversum est alia eos tela praeter sudem non habere neque posse longius a muro propter pondus iaculari, imperatum est 30 fasciculos ex virgis alligatos et faces ardentes ad eam

1 materies: sic x (i. e. materiei ut p. 60, 12). | ea om. x ubi aephesi H). || 4 eae (eē S) HS: hē G. || 5 qui . . . notus x (masc. ut nunc ital. hisp.). || 6 is: his x. || 7 hadriani H: adriani GS. | suci (G^c): suco x. || 9 ipse x. || 18 abiegnas HG, abigenas S (cf. p. 166, 5). || 19 causam: causa x. || 22 vocaretur x. || 27 posset (G, poss& HS) x.

(30) munitionem accedentes mittere. itaque celeriter milites
 60 congesserunt. posteaquam flamma circa illam | materiam 16
 virgas comprehendisset, ad caelum sublata effecit opinionem
 uti videretur iam tota moles concidisse. cum autem ea
 5 per se extincta esset et requieta turrisque intacta appa-
 ruisset, admirans Caesar iussit extra telorum missionem
 (5) | eos circumvallari. itaque timore coacti oppidani cum se
 dedidissent, quaesitum unde essent ea ligna quae ab igni
 non laederentur. tunc ei demonstraverunt eas arbores,
 10 quarum in his locis maximae sunt copiae. et ideo ut id
 castellum Larignum ita materies larigna est appellata.
 10) haec autem | per Padum Ravennam deportatur, in colonia
 Fanestri Pisauri Anconae reliquisque quae sunt in ea
 regione municipiis praebetur. cuius materies si esset facultas
 15 adportationibus ad urbem, maximae haberentur in aedi-
 ficiis utilitates, et si non in omne, certe tabulae in sub-
 15) grundis circum in|sulas si essent ex ea conlocatae, ab
 traiectionis incendiorum aedificia periculo liberarentur, quod
 eae neque flammam nec carbonem possunt recipere nec
 20 facere per se. sunt autem eae arbores foliis similibus 17
 pini, materies earum prolixa, tractabilis ad intestinum opus
 20) non minus quam sappinea, | habetque resinam liquidam
 mellis Attici colore quare etiam medetur pthisicis.

De singulis generibus quibus proprietatibus e natura
 25 rerum videantur esse comparatae quibusque procreantur
 rationibus exposui. insequitur animadversio quid ita quae

3 sublata $G(S^c)$: sublata $H(G^c)$, -tam S . | efficit x . || 4 moles
 HGS : molis H^cS^c . | concidisse GS : concediss& H (-se H^c). ||
 5 turrisque: turris x . || 7 se dedidissent $H(G^c)$, sed | euidissent
 (sic) G (littera post e radendo incerta), se dedidissent S (= L^c). ||
 10 ut id . . . (11) ita Nohl: id . . . item x . || 12 colonia x . ||
 14 materies si: sic x . cf. ad p. 233, 21. || 16 in omnae H , -ne
 S : -ni G . | subgrundis x (cf. p. 277, 7. Fav. 297, 10. sugrundis
 Plin. codd. 25, 160. sugrundas Varro r. r. 274, 10 Keil. sugrunda,
 suggrunda, sugurunda CGL. II, 192. 290. 520. 594. grunda ib.
 II, 36. Dig. 39, 2. cf. suggrundatio Vitr. p. 88, 15). || 18 traiection-
 nis: -nib; x . || 19 ea x . || 20 eae H : hee S , hae G . || 22 sappina
 $HS(G^c)$: sappina G . || 23 thisicis x . || 24 e: ea G . || 26 itaque x .

in | urbe supernas dicitur abies deterior est, quae infernas (25)
 | egregios in aedificiis ad diuturnitatem praestat usus, et 61
 de his rebus, quemadmodum videantur e locorum pro-
 prietatibus habere vitia aut virtutes, uti sint consideranti-
 X ab apertiora exponere. montis Appennini primae radices 5
 ab Tyrrenico | mari inter Alpes et extremas Etruriae re- (8)
 giones oriuntur. eius vero montis iugum se circumagens
 et media curvatura prope tangens oras maris Hadriani
 pertingit circumitionibus contra fretum. itaque citerior
 eius curvatura quae vergit ad Etruriae Campaniaeque re- 10
 giones apricis est potestatibus. | namque impetus habet (10)
 perpetuos ad solis cursum. ulterior autem quae est pro-
 clinata ad superum mare, septentrionali regioni subiecta
 continetur umbrosis et opacis perpetuitatibus. itaque quae
 in ea parte nascuntur arbores umida potestate nutritae 15
 non solum ipsae augentur amplissimis | magnitudinibus, (15)
 sed earum quoque venae umoris copia repletae turgentes
 liquoris abundantia saturantur. cum autem excisae et
 dolatae vitalem potestatem amiserunt, venarum rigore per-
 manente siccescendo propter raritatem fiunt inanes et eva- 20
 nidae, ideoque in aedificiis non possunt habere diu|turni- (20)
 2 tatem. quae autem ad solis cursum spectantibus locis
 procreantur, non habentes interveniorum raritates siccitati-
 bus exsuctae solidantur, quia sol non modo ex terra lam-
 bendo sed etiam ex arboribus educit umores. itaque quae 25
 sunt in apricis regionibus spissis venarum crebritatibus
 solidatae, | non habentes ex umore raritatem cum in ma- (25)
 teriem perdolantur, reddunt magnas utilitates ad vetustatem.

4 essent (ēent *GS*) *x.* || 5 exponerem. (*S*) montes *HS*, ex-
 ponerē. (*G*^c) mortis (*sic*) *G* (cf. p. 259, 20). || 6 tyrrhenico *H*,
 ty(i *S*)rrenico *H*^c*S*, thyrrhenico *G*. | inalpis et inextremas *x.* ||
 8 hadriani *H*: adriani *GS*. || 10 regionis (*a. c.*) *H*. || 13 regione
x (-ni *G*^c). || 17 repletae (-te *G*, -te *S*) urgentes (-tis *G*^c) *x.* ||
 19 amiserunt (-i *S*) *x* (-rint *G*^c*S*^c). | permanentes *x.* || 20 sic-
 ci(e *H*^c*S*)scendo *HG*. || 23 inter venarum *x.* || 24 exsuctae *x*
 (exsuctae *S*^c). || 25 umoris (*a. c.*) *H*. | itaque quae *G*: itaque *HS*. ||
 27 cum in: quae cum in *H*, quae(*SG*^c)cū in *GS*.

62 ideo | infernates, quod ex apricis locis adportantur, meliores sunt quam quae ab opacis de supernatibus advehuntur.

Quantum animo considerare potui, de copiis quae sunt 3 necessariae in aedificiorum comparationibus et quibus tem-
 5 | peraturis e rerum natura principiorum habere videantur mixtionem quaeque insunt in singulis generibus virtutes et vitia, uti non sint ignota aedificantibus exposui. ita qui potuerint eorum praeceptorum sequi praescriptiones erunt prudentiores, singulorumque generum usum eligere
 10 poterunt in | operibus. ergo quoniam de apparationibus est explicatum, in ceteris voluminibus de ipsis aedificiis exponetur, et primum de deorum immortalium aedibus sacris et de earum symmetriis et proportionibus, uti ordo postulat, insequenti perscribam. |

LIBER TERTIUS.

15

Delphicus Apollo Socratem omnium sapientissimum 1 Pythiae responsis est professus. is autem memoratur prudenter doctissimeque dixisse, oportuisse hominum pectora fenestrata et aperta esse, uti non occultos haberent sensus
 20 sed patentes | ad considerandum. utinam vero rerum natura sententiam eius secuta explicata et apparentia ea constituisset. si enim ita fuisset, non solum laudes aut vitia animorum ad manum aspicerentur, sed etiam disciplinarum scientiae sub oculorum consideratione subiectae non incertis
 25 iudiciis probarentur, sed | et doctis et scientibus auctoritas
 63 egregia et stabilis addere|tur. igitur quoniam haec non ita sed uti natura rerum voluit sunt constituta, non efficitur ut possint homines obscuratis sub pectoribus ingeniis

2 ad | dueuntur *H*, advehuntur *S*: adducuntur *G*. || 8 praeceptorem *H*. || 10 apparitionibus *x*. || 12 exponitur *x*.

scientias artificiorum penitus latentes quemadmodum sint
iudicare. ipsique artifices si | pollicentur suam prudentiam, (5)
si non pecunia sint copiosi seu vetustate officinarum habu-
erint notitiam, aut etiam gratia forensi et eloquentia non
fuerint parati, pro industria studiorum auctoritates <non> 5
possunt habere ut eis quod profitentur scire id credatur.
2 maxime autem id animadvertere | possumus ab antiquis (10)
statuariis et pictoribus, quod ex his qui dignitatis notas
et commendationis gratiam habuerunt, aeterna memoria
ad posteritatem sunt permanentes, uti Myron Polyclethus 10
Phidias Lysippus ceterique qui nobilitatem ex arte sunt
consecuti. namque ut civitatibus magnis aut | regibus aut (15)
civibus nobilibus opera fecerunt, ita id sunt adepti. at
qui non minore studio et ingenio sollertiaque fuerunt nobi-
libus, et humili fortuna civibus non minus egregie per- 15
fecta fecerunt opera, nullam memoriam sunt adsecuti, quod
hi non ab industria neque artis sollertia sed a felici- (20)
tate fuerunt deserti, ut Teleas Atheniensis, Chion Corinthius,
Myagrus Phocaeus, Pharax Ephesius, Boedas Byzantius
etiamque alii plures. non minus item pictores, uti Aristo- 20
menes Thasius, Polycles et <Andron Ephesii>, Theo Magnes
ceterique, quos neque industria neque artis studium neque
| sollertia defecit, sed aut rei familiaris exiguitas aut in- 64
becillitas fortunae seu in ambitione certationis contrariorum
3 superatio obstitit eorum dignitati. nec tamen est admiran- 25
dum si propter ignotitiam artis virtutes obscurantur, sed
maxime | indignandum, cum etiam saepe eblandiatur gratia (5)
conviviorum a veris iudiciis falsam probationem. ergo uti

2 artifices pollicerentur *x.* || 3 seu: sed *x.* || 4 non *Joc.*:
cum *x.* || 5 non *om. x.* || 6 crederetur *x.* || 8 dignitates *x* (-te *E*). ||
10 posteritatem *HS(G^c)*: potestatem *EG* et (ante *ras.*) *S.* ||
14 minore *EG*: -ri *HS.* || 17 hi *H^cSEG*: hii *H(G^c)*. || 18 deserti:
deserti *S.*, desepti *HEG* (scil. *r = p* in *x*) cf. *p. 9, 13.* | Teleas
(= Telesias?): thellas *EG*, hellas *HS* (Hegias?). || boedas: sic
x. || 21 andramithes (-tes *S*) nitheo magnis *x.* || 22 ceterisque
x. || 25 superati *x.* || 27 blandiatur *HS(G^c)*, -antur *G.* || 28 ad-
falsam *x.*

Socrati placuit si ita sensus et sententiae scientiaeque disciplinis auctae perspicuae et perlucidae fuissent, non gratia neque ambitio valeret, sed si qui veris certisque
 (10) laboribus doctrinarum pervenissent ad scientiam summam,
 5 eis ultro opera traderentur. quoniam autem ea non sunt industria neque apparentia in aspectu, ut putamus oportuisse, et animadverto potius indoctos quam doctos gratia superare, non esse certandum iudicans cum indoctis ambi-
 (15) tione, potius his praeceptis editis ostendam nostrae scientiae
 10 virtutem.

Itaque, imperator, in primo volumine tibi de arte et
 quas habeat ea virtutes quibusque disciplinis oporteat esse auctum architectum exposui, et subieci causas quid ita earum oporteat eum esse peritum, rationesque summae
 (10) 15 architecturae partitione distribui finitionibusque terminavi. deinde quod erat primum et necessarium, de moenibus quemadmodum eligantur loci salubres ratiocinationibus explicui, ventique qui sint et e quibus <regionibus> singuli spirent deformationibus grammicis ostendi, platearumque et
 (5) 20 vicorum uti emendate | fiant distributiones in moenibus docui et ita finitionem primo volumine constitui. item in secundo de materia quas habeat in operibus utilitates et quibus virtutibus e natura rerum sit comparata peregi. nunc in tertio de deorum immortalium aedibus sacris dicam et uti
 (10) 25 oportet perscriptas exponam.

65 | Aedium compositio constat ex symmetria, cuius rationem diligentissime architecti tenere debent. ea autem paritur a proportionem, quae graece αναλογία dicitur. proportio est ratae partis membrorum in omni opere totius-

4 doctrinarum *HS^cEG^c*: -nam *G*, -na *S* (*ubi rū in ras. S^c pro p*). || 15 partitione: paratione *S*. || 17 locis *x*. | salubres *HEG*: salubris *S* (*ubi supra S² vel bus i. e. salubribus*). | ratiocinationibusq, *S* (*sed q̄, del. S²*). || 18 sint *HEG*: sunt (*I*) *S*. | regionibus *add. Joc*. || 19 spirant *x*. | grammaticis *x*. || 25 oporteat *x*. || 27 teneri *H*. || 28 paritura (*paratura E*) proportionem *x*. | analogia *HE(S^cG^c)*: -loia *GS*. || 29 est ratae (-tē *S*) *HS*: strate (-tē *G*) *EG*. | totaque *x*.

que com|modulatio, ex qua ratio efficitur symmetriarum. (5)
 namque non potest aedis ulla sine symmetria atque pro-
 portione rationem habere compositionis, nisi uti ad homi-
 nis bene figurati <speciem> membrorum habuerit exactam
 2 rationem. corpus enim hominis ita natura composuit uti
 os capitis a | mento ad frontem summam et radices imas (10)
 capilli esset decimae partis, item manus palma ab articulo
 ad extremum medium digitum tantundem, caput a mento
 ad summum verticem octavae, cum cervicibus imis ab
 summo pectore ad imas radices capillorum sextae, <a medio 10
 pectore> ad sum|mmum verticem quartae. ipsius autem oris (15)
 altitudinis tertia est pars ab imo mento ad imas nares,
 nasus ab imis naribus ad finem medio superciliorum tan-
 tundem, ab ea fine ad imas radices capilli frons efficitur
 item tertiae partis. pes vero altitudinis corporis sextae, 15
 cubitus quartae, pectus | item quartae. reliqua quoque (20)
 membra suas habent commensus proportiones, quibus etiam
 antiqui pictores et statuarii nobiles usi magnas et infinitas
 3 laudes sunt adsecuti. similiter vero sacrarum aedium
 membra ad universam totius magnitudinis summam ex 20
 partibus singulis convenientissimum de|bent habere com- (25)
 mensus responsum. item corporis centrum medium natu-
 raliter est umbilicus. namque si homo conlocat|us fuerit 66
 supinus manibus et pedibus pansis circinque conlocatum
 centrum in umbilico eius, circumagendo rotundationem 25
 utrarumque manuum et pedum digiti linea tangentur. non

1 ex qua ratio $HS(G^c)$: ex quadrato EG . || 4 speciem
 (cf. 66, 13. 68, 19): om. x. || 7 palma x: pansa (sic) Exc. Vitr.
 de eumetria cod. Scletst. f. 35. || 9 octave $EG(S^c$ in ras. VIII^{tan}):
 octae H (et fort. ante ras. S). || 10 a medio pectore om. x (item
 Exc. Sc.). || 13 nasus (S^c , item Exc. Scletst.): nasum x ($H EG$
 et ante ras. nasū S). | medio: medium (-ū) x. || 14 ea (sic) x. |
 capillis H. || 15 corporis sextae EG : corporis extae H, corpori
 sextae S. || 16 cubitum (H, -tū EGS , item Exc. Sc.). x. || 17 suos
 x. | commensus H. | proportionis E^c (-nes x). || 24 sopinus H
 (G^c et ante ras. S) | spansis E. || 26 utrarumque manuum et p.
 HS : utrarumque rerum(E) manuum et p. EG .

(5) minus quemadmodum schema rotundationis in corpore | efficitur, item quadrata designatio in eo invenietur. nam si a pedibus imis ad summum caput mensum erit eaque mensura relata fuerit ad manus pansas, invenietur eadem
 5 latitudo uti altitudo, quemadmodum areae quae ad normam sunt quadratae. ergo si ita natura composuit corpus ho- 4
 (10) minis uti | proportionibus membra ad summam figurationem eius respondeant, cum causa constituisse videntur antiqui ut etiam in operum perfectionibus singulorum membrorum
 10 ad universae figurae speciem habeant commensus exacti- nem. igitur cum in omnibus operibus ordines traderent,
 (15) <tum> maxime in aedi|bus deorum, <quorum> operum et laudes et culpaе aeternae solent permanere.

Nec minus mensurarum rationes, quae in omnibus 5
 15 operibus videntur necessariae esse, ex corporis membris collegerunt, uti digitum palmum pedem cubitum, et eas
 (20) distri|buerunt in perfectum numerum, quem Graeci τελειον dicunt, perfectum autem antiqui instituerunt numerum qui decem dicitur. namque ex manibus digitorum numero ab
 20 palmo pes est inventus. si autem in utrisque palmis ex articulis ab natura decem sunt perfecti, etiam Platoni
 (25) placuit esse | eum numerum ea re perfectum qui ex singularibus rebus, quae μοναδες apud Graecos dicuntur,
 67 perficitur decussis. | simul autem undecim aut duodecim
 25 sunt facti, quod superaverint, non possunt esse perfecti, donec ad alterum decussim perveniant. singulares enim res particulae sunt eius numeri. mathematici vero contra 6
 (5) disputantes ea re perfectum | dixerunt esse numerum qui sex dicitur, quod is numerus habet partitiones eorum ratio-

1 scaema *H* (scema *EGS*). || 4 spansas *H*. || 10 universae (cf. 12, 15): -sam *x* (cf. 68, 18). || 12 tum *om. x.* | quorum (= eorum) *om. x.* | et laudes sculpte *E* (ut *L*). || 15 necessaria *H*. || 16 colligerunt *G* et ante corr. *H* (non *EH^cS*). || 17 teleon *x.* || 19 numerum (-rū *HSE*) *x.* || 22 qui: quod (*in ras. S*) *x.* || 23 monades *x.* || 24 decusisq: s. *HS* (*ubi q;* del. *S³* qui in marg. adscr. *Que*), decusis. Quae(ę *G*) s. *EG*. || 26 decusis *x.* || 29 is: his (*ante corr.*) *E*.

nibus numero convenientes sic, sextantem unum, trientem duo, semissem tria [bessem quem διμοιρον dicunt quattuor, quintarium quem πενταμοιρον dicunt quinque, perfectum sex. cum ad superlationem | crescat, supra sex adiecto ⁽¹⁰⁾ asse εφεκτον, cum facta sunt octo quod est tertia adiecta tertiarium alterum qui επιτριτος dicitur, dimidia adiecta cum facta sunt novem sesquialterum qui ημιολιος appellatur, duabus partibus additis et decussi facto bessem alterum quem επιδιμοιρον vocitant, in undecim | numero ⁽¹⁵⁾ quod adiecti sunt quinque quintarium quem επιπεμpton ¹⁰ dicunt, duodecim autem quod ex duobus numeris simplicibus est effectus διπλασιον]. non minus etiam quod pes hominis altitudinis sextam habet partem, id est ex eo quod perficitur pedum numero corporis sexis altitudinis | terminatio, eum perfectum constituerunt, cubitumque ⁽¹⁵⁾ animadverterunt ex sex palmis constare digitisque xxxiii. ex eo etiam videntur civitates Graecorum fecisse et quemadmodum cubitus est sex palmorum, in drachma quae ⁽⁶⁾ nummo uterentur aereos signatos uti asses ex aequo sex, quos obolos appellant, quadrantesque obolorum, quae alii ⁽³⁰⁾ dichalca nonnulli trichalca dicunt, pro digitis viginti quat-

1 numero: sex numero *x* (ἔχειν μέρη ἑκάβια τὰ ἐνθεωρούμενα τοῖς ἀριθμοῖς ἐξ ὧν συνέκτιη *Nicom. ar. I, 16, 4. cf. 2. cf. Mart. Cap. 753 etc.*). | trientes duos *x*. || 2 besem *H* (Besem *S* et in *m.* vel bissem *S*^c), Bosem *E*: *om. G.* hic sequitur interpolatio quasi librarii cuiusdam antiqui mathematici inepte luxuriantis usque ad v. 16 [bessem — diplasiona], quam delevissem nisi ipsius etiam esset Vitruvii explicatio non modo otiosa sed vitiosa *VIII, 6, 4 p. 207, 24 (Tannery: Rev. de phil. xxi, 125)*. | dimoeron *x* (dimeron *G*^c). || 3 pentameron *HS(G*^c), pente moeron *EG*. || 4 superlationem (ἐπικύρησις): supplicationem *x* (suppletionem *G*^c). || 5 e(ae *H*)ffectum *x*. | quod: quae *S*. || 6 tertiarū *EG*. | alterum: autem *x*. | epitritos *x*. || 7 hemiolius (*H*, emiolius *EGS*) *x*. || 8 decusis *x* (cusis *E*). | bes alterum *x*. || 9 epidimoeron *x*. || 10 epipempton *x*. || 12 diplasiona *x*. || 13 habet partem *HS*: partem habet *EG*. | id est: ita etiam *x*. || 14 sexis: seies *HE*, sexies *H^cSG*. || 15 terminavit *x*. || 17 et *om. x*. || 18 drachma *HG*: dragma *E*, dragma *S(G*^c). | nummo: numero *x*. || 21 xxxiii *EGS*.

tuor in drachma | constituisset. nostri autem primo fecerunt antiquum numerum et in denario denos aeris constituerunt, et ea re compositio nominis ad hodiernum diem denarium retinet. etiamque quarta pars quod efficiebatur ex duobus assibus et tertio semisse, sestertium vocitaverunt. postea autem quam animadvertenter utrosque numeros esse perfectos et sex et decem, utrosque in unum coiecerunt et fecerunt perfectissimum decussis sexis. huius autem rei auctorem invenerunt pedem. a cubito enim cum dempti sunt palmi duo, relinquitur pes quattuor palmorum, palmus autem habet quattuor digitos. | ita efficitur uti habeat pes sedecim digitos et totidem asses aeris ratiis denarius.

Ergo si convenit ex articulis hominis numerum inventum esse et ex membris separatis ad universam corporis speciem ratae partis commensus fieri responsum, relinquitur | ut suspiciamus eos qui etiam aedes deorum immortalium constituentes ita membra operum ordinauerunt ut proportionibus et symmetriis separatae atque universae convenientes efficerentur eorum distributiones.

Aedium autem principia sunt e quibus constat figurarum aspectus. et primum in antis, quod graece *ναοὶ* *παράστασις* dicitur, deinde *προστυλός*, *αμφίπροστυλός*, *περίπτερος*, *ψευδοδιπτερός*, <*διπτερός*,> *ὑπαέθρος*. horum exprimuntur formationes his rationibus. in antis erit aedis, cum habeat in fronte antas parietum qui cellam circumcludunt, et inter antas in medio columnas duas, supraque fastigium | symmetria ea conlocatum quae in hoc libro fuerit perscripta. huius autem exemplar erit ad tres For-

1 dragma (*hic*) *x*. || 4 quarta pars *HS*: pars quarta *EG*. || 6 autem *EG*: *om. HS*. || 8 decussis sexis *x* (*sed* sex eis *EG*). || 9 auctorem *HG*: ductorem *E*, inventorem *S*. || 12 sedecim *HS*, *xvi EG* (*xiii G*). | asses (*ases G*) *aerac(t)G*ius d. (*sic*) *x*. || 15 partes *H*. || 16 suspiciamus *x* (*corr. Perr.*). || 18 convenientesque *x*. || 19 eorum *H(S)*: operum *EG* et (*in ras.*) *S*. || 21 et (*ante corr.*) *om. G*. | *naosen parastasin x*. || 23 *διπτερός om. x*. | *hypetros x*. || 24 *post* rationibus in *x* anticipantur verba *seg. v. 9* quemadmodum — (*10*) exemplar (*bis posita*). | *ae(ε)des (hic)* *x*. || 27 quae: quod *x*.

- 3 tunas ex tribus quae est proxime portam Collinam. pro-
 stylos omnia habet quemadmodum in antis, columnas autem
 contra antas angulares duas, supraque epistylia quemad-
 modum et in antis, et dextra | ac sinistra in versuris ⁽¹⁰⁾
 singula. huius exemplar est in insula Tiberina in aede 5
 4 Iovis et Fauni. amphiprostylos omnia habet ea quae pro-
 stylos, praetereaque habet in postico ad eundem modum
 5 columnas et fastigium. peripteros autem erit quae habebit
 in fronte et postico senas columnas, in lateribus cum
 | angularibus undenas. ita autem sint hae columnae con-¹⁰
 locatae ut intercolumnii latitudinis intervallum sit a parie-
 tibus circum ad extremos ordines columnarum, habeatque
 ambulationem circa cellam aedis, quemadmodum est in
 porticu Metelli Iovis Statoris Hermodori et aedis Mariana
 6 Honoris | et Virtutis sine postico a Mucio facta. pseudo-¹⁵
 dipteros autem sic conlocatur ut in fronte et postico sint
 columnae octonae, in lateribus cum angularibus quinae
 denae. sint autem parietes cellae contra quaternas colum-
 nas medianas in fronte et postico. ita duorum inter-
 columniorum et imae crassitudinis columnae spatium erit²⁰
 ab parietibus circa ad extremos ordines columnarum. huius
 exemplar Romae non est sed | Magnesiae <aedis> Dianae 70
 Hermogenis, Alabandis etiam Apollinis a Menesthe facta.
 7 dipteros autem octastylos et pronao et postico, sed circa
 aedem duplices habet ordines columnarum, uti est aedis 25
 Quirini dorica et Ephesi Dianae ionica | a Chersiphronē ⁽⁵⁾
 8 constituta. hypaethros vero decastylos est in pronao et

5 tiberina S: -riana HG(S^c). || 7 posticio (-tio S) x. || 8 pe-
 ripteros: Peripsū S. || 10 autem: ut x. || 14 statoris G(S^c)
 = (startoris) H^c: startoris H et (ubi toris in ras.) S. | hermodi
 x. | aedis Mariana: admariana x. || 15 mucio H: mutio. GS. ||
 20 imae: unae (e GS) x. || 21 ab parietibus G, apparietibus H
 (a parietibus H^c S). || 22 aedis om. x. || 23 alabandi G et (in ras.) S;
 alaba(rinthi in ras. litt. tenuiss.) H^c. | etiam: et x. | menesthe
 H, -te G (te S). || 25 aedem: eadem (ante ras.) H. || 26 ather | si
 frone G, a(chre) si frone (in ras.) H^c, achrisifone S. || 27 hype-
 thros H (-tros S, -dros G). | vero HS(G^c): K (autem) G.

postico. reliqua omnia eadem habet quae dipteros, sed
interiore parte columnas in altitudine duplices, remotas
a parietibus ad circumitionem ut porticus peristylorum.
medium autem subdiu est sine tecto. aditus valvarum ex
(10) utraque parte in pronao et postico. huius item exemplar
Romae non est, sed Athenis octastylus est templo Olympii.

Species autem aedium sunt quinque, quarum ea sunt III
vocabula, pycnostylus id est crebris columnis, systylus
paulo remissioribus intercolumniorum spatiis, diastylus am-
)10 plius | patentibus, rarius quam oportet inter se diductis
araeostylus, eustylus intervallorum iusta distributione. ergo 2
pycnostylus est cuius intercolumnio unius et dimidiaatae
columnae crassitudo interponi potest, quemadmodum est
divi Iuli et in Caesaris foro Veneris et si quae aliae sic
)15 sunt compositae. | item systylus est in qua duarum colum-
71 narum crassitudo in | intercolumnio poterit conlocari, et
spirarum plinthis aequae magnae sint ei spatio quod
fuerit inter duas plinthis, quemadmodum est Fortunae
Equestris ad theatrum lapideum reliquaeque quae eisdem
)20 rationibus sunt compositae. haec | utraque genera vitiosum 3
habent usum. matres enim familiarum cum ad supplica-

3 circumitionem *HG*: circuitionem *S*. | peristy(i)liorum *x*.
cf. ad p. 149, 6. || 4 sub divo *x*. || 6 octasty(i)los et (*sic HG*,
& *S*) templo oly(i)mpio *x* (*ubi praeter rem — nam nihil hic*
refert regio — L. Gerlach ectos asteos Philol. xxxii, 189. cf.
etiam p. 161, 16). *cf. p. 84, 20.* || 8 pigna(o) G^csty(i)los *x*. ||
9 remissioribus inter esty(i)los amplius patentibus rare quam
oportet inter se di(e *H^c* et ante corr. *S*)ductis. Areosty(i)los
et stilos intervallorum *x* (*ubi G* deductis. Areostilos spatiis
intercolumniorū | pignostilos spatiis indistilos areostilos et
stilos intervallarū *sic linea subducta a G^c, contra S post v. 15*
Areostilos plane omisit et stilos — pignastilos i. e. v. 16). ||
12 est om. (*ante corr.*) *G* (*non S, ubi Areostilos ē cuius . . .*). ||
14 iuli ante corr. *H*: iulii *H^cGS*. || 15 patentibus rare(ē *S*) post
con(*HG*, cō *S*)positae(ē *GS*) iterum add. *x*. | Itē sistilos *G*:
Item stilos *HS*. | qua: quo *x*. || 17 (18) plinthis *H*: -tides
GS. | ei: eo *GS*, & *H* (*G^c*). || 19 ad om. *S*. | reliqueq, quē *G*:
reliquae (*q*: ante corr. *H*, -quē *S*) quae(ē *S*)que *HS*.

- tionem gradibus ascendunt, non possunt per intercolumnia amplexae adire nisi ordines fecerint, item valvarum aspectus abstruditur columnarum crebritate ipsaeque signa obscurantur, item circa aedem propter angustias inpediuntur (10)
- 4 ambulationes. diastyli autem haec erit compositio, cum trium columnarum crassitudinem intercolumnio interponere possumus, tamquam est Apollinis et Dianae aedis. haec dispositio hanc habet difficultatem quod epistylia propter
- 5 intervallorum magnitudinem franguntur. | in araeostylis (15) autem nec lapideis nec marmoreis epistyliis uti datur, sed inponendae de materia trabes perpetuae. et ipsarum aedium species sunt barycephalae humiles latae, ornanturque signis fictilibus aut aereis inauratis earum fastigia tuscanico more, uti est ad Circum Maximum Cereris et | Herculis Pompeiani, item Capitoli. 15
- 6 Reddenda nunc est eustyli ratio, quae maxime probabilis et ad usum et ad speciem et ad firmitatem rationes habet explicatas. namque facienda sunt in intervallis spatia duarum columnarum et quartae partis columnae crassitudinis, | mediumque intercolumnium unum quod erit in 20 fronte, alterum quod in postico, trium columnarum crassitudine. sic enim habebit et figurationis aspectum venustum et aditus | usum sine inpeditionibus et circa cellam ambulationis auctoritatem. huius autem rei ratio explicabitur sic. frons loci quae in aede constituta fuerit, si tetrastylus facienda fuerit, dividatur in partes xi s praeter crepidines et proiecturas | spirarum, si sex erit columnarum, in partes xviii. si octastylus constituetur, dividatur in xxiv et semissem. item ex his partibus sive tetrastyli

2 abspectus *H.* || 12 barycephalae: baryce parycefales *H.*, baryce paryce (paryce *S.*) fale *G.S.* || 14 ce(e *SG*)reris *GS.*: ca&eris *H.* || 15 capituli *HS* (-tuli¹ *S.*, -tolii *G.*) || 16 eustyli *G* (in *m.* vel es *G.*): estyli *HS* (in *m.* vel eustyli *S.*) || 18 in *HS.*: om. *G.* || 25 si — (26) fuerit *HS.*: om. *G* (in *m.* suppl. *G.*) | &trastylus *H* (erastylus *S.*, etrasylos *G.*) || 26 xi s: decusas semis *x.* || 27 proiecturas *HS* (proiecturas *H.G.*) | spirarum (ante ras.) *S.* || 28 xviii: dece(i *H.*)m (& add. *G.*) novem *x.* || 29 viginti quinque *HS.*, xxv *G.*

- sive hexastyli sive octastyli una pars sumatur eaque erit
 modulus. cuius moduli unius erit crassitudo columnarum.
 (10) intercolumnia singula, praeter | media, modulorum duorum
 et moduli quartae partis. mediana in fronte et postico
 5 singula ternum modulorum. ipsarum columnarum altitudo
 modulorum viii et dimidia moduli partis. ita ex ea
 divisione intercolumnia altitudinesque columnarum habebunt
 (15) iustam rationem. huius exemplar Ro|mae nullam habemus, 8
 sed in Asia Teo hexastylon Liberi Patris.
- 10 Eas autem symmetrias constituit Hermogenes, qui etiam
 primus octastylon pseudodipteri invenit rationem. ex di-
 pteri enim aedis symmetria distulit interiores ordines co-
 lumnarum xxxviii eaque ratione sumptus operasque com-
 (20) |pendii fecit. is in medio ambulationi laxamentum egregie
 15 circa cellam fecit, de aspectuque nihil inminuit sed sine
 desiderio supervacuorum conservavit auctoritatem totius
 operis distributione. pteromatos enim ratio et columnarum 9
 circum aedem dispositio ideo est inventa ut aspectus pro-
 73 pter | asperitatem intercolumniorum habeat auctoritatem,
 20 praeterea si ex imbris aquae vis occupaverit et inter-
 cluserit hominum multitudinem, ut habeat in aede circa-
 que cellam cum laxamento liberam moram. haec autem
 (5) ita explicantur in pseu|dodipteris aedium dispositionibus.
 quare videtur acuta magnaue sollertia effectus operum
 25 Hermogenes fecisse reliquisseque fontes unde posteri pos-
 sent haurire disciplinarum rationes.

2 crassitudinis (-es ante corr. S) x. || 3 media: mediam
 (-ā S) HS, mediū G. || 5 ipsarum — (6) modulorum HS: om.
 G. || 6 octo (pro viii) et dimidię moduli partis. Ita ex ea d.
 i. a. columnarum G: om. HS. || 9 theo x. | exastilon x. || 10 her-
 mogenis S (-nes HG). || 11 primus HS: primus invenit G. |
 octastylon: exosty(i S)lum HS, exastilū G. | speudo dipteri
 uerationem H, speudo dipteriue (dipteri,ue S^c) rationē S, pseudo
 dipteriurationē (dipteriue,rationē G^c) G. || 12 symmetriae (-ę S)
 x. | distulit HS: sustulit G. || 19 habeat G: hab& HS (haber&
 L). || 20 imbrium (-ū GS) x. || 23 ita: ut x. | speudo dipteris
 S. || 25 hermogenis x.

10 Aedibus araeostylis columnae sic sunt faciendae uti
 crassitudines earum sint partis octavae ad altitudines. (10)
 item in diastylo dimetienda est altitudo columnae in partes
 octo et dimidiam et unius partis columnae crassitudo con-
 locetur. in systylo altitudo dividatur in novem et dimi-
 diam partem et ex eis una ad crassitudinem columnae
 detur. item in | pycnostylo dividenda est altitudo in de- (15)
 cem et eius una pars facienda est columnae crassitudo.
 eustyli autem aedis columnae, uti systyli, in novem partes
 altitudo dividatur et dimidiam partem et eius una pars 10
 constituatur in crassitudine imi scapi. ita habebitur pro
 1 rata parte intercolumniorum ratio. quemadmodum enim (20)
 crescunt spatia inter columnas, proportionibus adaugendae
 sunt crassitudines scaporum. namque si in araeostylo
 nona aut decima pars crassitudini fuerit, tenuis et exilis 15
 apparebit, ideo quod per latitudinem intercolumniorum aer
 consumit et inminuit aspectu | scaporum crassitudinem. (25)
 contra vero pycnostylis, si octava | pars crassitudini fuerit, 74
 propter crebritatem et angustias intercolumniorum tumidam
 et invenustam efficiet speciem. itaque generis operis opor- 20
 tet persequi symmetrias. etiamque angulares columnae
 crassiores faciendae sunt ex sua | diametro quinquagesima (5)
 parte, quod eae ab aere circumciduntur et graciliores vi-
 dentur esse aspicientibus. ergo quod oculus fallit, ratio-
 2 cinatione est exaequandum. contracturae autem in summis 25
 columnarum hypotrachelis ita faciendae videntur uti si
 columna sit ab minimo ad pedes quinos de|nos, ima crassi- (10)

1 areosty(i G)lis H^cSG: aureostylos (a. c.) H. || 2 altitudinis
 (a. c.) H. || 4 dimidium (HG, -ū S) x. || 6 eis HG: his S. ||
 7 py(i G)cnosty(i G)lo HG: pignostylo S. || 9 Eusty(i G)li GS:
 Custyli H. | partes (i. e. -tis): -tibus x. || 14 crassitudines G:
 -nis HS. | simare ostylo (sic) H. || 15 crassitudini: -nis x. ||
 17 aspectuscaporum (aspectuscaporum H^c, aspectus caporū G,
 aspectus scaporū S) x. || 18 pignostylis HS, pinostilis G. | crassi-
 tudini G: -nis HS (vel is supra G^c). || 22 suo x. | quinquagesima
 x. || 23 eae H (i at ee in m. G^c): hae G, hee S. || 25 exequandū
 G: exaequendum H^c, exequendū S. || 26 hypotrachelis HG,
 ypotrachelis S.

tudo dividatur in partes sex et earum partium quinque summa constituatur. item quae erit ab quindecim pedibus ad pedes viginti, scapus imus in partes sex et semissem dividatur earumque partium quinque et semisse superior
 5) crassitudo columnae fiat. item quae erit a pedibus | viginti ad pedes triginta, scapus imus dividatur in partes septem earumque sex summa contractura perficiatur. quae autem ab triginta pedibus ad quadraginta alta erit, ima dividatur in partes septem et dimidiam, ex his sex et dimidiam in
 10) summo habeat contracturae ratione. quae erunt ab | quadraginta pedibus ad quinquaginta, item dividendae sunt in octo partes et earum septem in summo scapo sub capitulo
 75) contrahantur. item si quae altiores erunt, eadem ratione pro rata constituentur contracturae. haec autem propter
 15) altitudinis intervallum, scandente oculi specie, adiciuntur crassitudinibus temperaturae. venustatem enim persequitur visus, cuius si non blandimur voluptati proportionem et
 (5) modulorum adiectionibus, uti quod fallit temperatione adaugeatur, vastus et invenustus conspicientibus remittetur
 20) aspectus. de adiectione quae adicitur in mediis columnis, quae apud Graecos *εὐρακία* appellatur, in extremo libro erit forma et ratio eius quemadmodum mollis et con-
 10) veniens efficiatur sub|scripta.

Fundationes eorum operum fodiantur si queat inveniri IV
 25) ab solido et in solidum quantum ex amplitudine operis pro ratione videbitur, extruaturque structura totum solum quam solidissima. supraque terram parietes extruantur
 15) sub columnas, dimidio crassiores quam columnae sunt futurae uti firmiora sint inferiora superioribus. qua et

2 itemq: (q, GS) x. || 3 viginti capus H, xx scapus GS. | post partes add. x septem superior crassitudo columnae (deinde sex et semissem etc., ubi in ante sex suppl. S^c). || 5 itemque (q: H, q, GS) erunt (ert S) x. || 6 imus G et in ras. S^c: is H. || 7 earumque — (9) septem HS(LG^c): om. G(P). || 10 rationem (-nē GS) x. || 14 constituatur x. || 15 scandentis oculis species x. || 16 venustates x. || 18 fallitur x. || 21 ent(hS)asis x. || 22 forma et: formata x. || 29 quae est (quē ē G) ereobates HG, quē estereobates S, quē ē stereobates G^c.

stereobatae appellantur, nam excipiunt onera. spirarum-
 que proiecturae non procedant extra solidum. item supra
 parietis ad eundem modum crassitudo servanda est, inter-
 valla autem concamaranda aut solidanda festucationibus⁽²⁰⁾
 2 uti distineantur. sin autem solidum non invenietur, sed
 locus erit congesticius ad imum aut paluster, tunc is locus
 fodiatur exinaniaturque et palis alneis aut oleagineis aut
 robusteis ustilatis configatur, | sublicaeque machinis adi- 76
 gantur quam creberrimae, carbonibusque expleantur inter-
 valla palorum et tunc structuris solidissimis fundamenta 10
 impleantur. extractis autem fundamentis ad libramentum
 3 stylobatae sunt conlocandi. supra stylobatas columnae⁽⁵⁾
 disponendae quemadmodum supra scriptum est, sive in
 pycnostylo quemadmodum pycnostyloe, sive systylo aut
 diastylo aut eustylo quemadmodum supra scriptae sunt 15
 et constitutae. in araeostylis enim libertas est quantum
 cuique libet constituendi. sed ita columnae in peripteris
 | conlocentur uti quot intercolumnia sunt in fronte, totidem⁽¹⁰⁾
 bis intercolumnia fiant in lateribus. ita enim erit duplex
 longitudo operis ad latitudinem. namque qui columnarum 20
 duplicationes fecerunt erravisse videntur, quod unum inter-
 columnium in longitudine plus quam oportet procurrere
 4 vi|detur. gradus in fronte constituendi ita sunt uti sint⁽¹⁵⁾
 semper inpaes. namque cum dextro pede primus gradus
 ascendatur, item in summo templo primus erit ponendus. 25
 crassitudines autem eorum graduum ita finiendas censeo
 ut neque crassiores dextante nec tenuiores dodrante sint
 conlocatae. | sic enim durus non erit ascensus. retractiones⁽²⁰⁾

3 parietes *x.* || 4 concamaranda *HG* (-meranda *S.*) || 5 de-
 stineantur *x.* || 6 congesticius *G*: coniesticius *HS.* | paluster *G*:
 plai||ter *H.* plauster *S.* || 7 alneis (*p. 130, 22*): saligneis *x.* | aut
 (rob.) *om. x.* || 8 configatur *G*: configuratur *HS.* | subligaeque ...
 adigatur *x.* || 12 con(l *SG*²)locandae (-e *GS*) *x.* || 14 py(i *GS*)-
 gnosty(i *GS*)lo *x.* | py(i *GS*)gnosty(i *G*)la *x.* || 15 euastylo *S.* |
 scripta ... (16) constituta *x.* || 18 quot *G*(*S*²): quod *HS.* ||
 22 oporteat *x.* || 23 (ita) sunt *G*: sint *HS.* | ut *S.* || 26 crassitudinis
a. c. H. || 27 dextante *G*: extantae (-te *S.*) *HS.* || 28 retractiones
G (et ante *ips. corr. S.*): retractationes *HS*².

autem graduum nec minus quam sesquipedales nec plus
 quam bipedales faciendae videntur. item si circa aedem
 gradus futuri sunt, ad eundem modum fieri debent. sin 5
 autem circa aedem ex tribus lateribus podium faciendum
 15) erit, ad id con|stituatur uti quadrae spirae trunci coronae
 lysis ad ipsum stylobatam qui erit sub columnarum spiris
 77 conveniant. sty|lobatam ita oportet exaequari uti habeat
 per medium adiectionem per scamillos inpaes. si enim
 ad libellam dirigetur, alveolatus oculo videbitur. hoc
 10 autem ut scamilli ad id convenientes fiant, item in ex-
 15) tremo libro forma et demonstratio | erit descripta.

His perfectis in suis locis spirae conlocentur eaeque V
 ad symmetriam sic perficiantur uti crassitudo cum plintho
 sit columnae ex dimidia crassitudine proiecturamque, quam
 15 Graeci εκπορᾶν vocitant, habeant aequae tantam. ita tum
 10) lata et | longa erit columnae crassitudinis unius et dimi-
 diae. altitudo eius si atticurges erit, ita dividatur ut 2
 superior pars tertia parte sit crassitudinis columnae, reli-
 quum plintho relinquatur. dempta plintho reliquum divi-
 20 datur in partes quattuor fiatque superior torus quartae,
 15) reliquae tres aequaliter dividan|tur et una sit inferior torus,
 altera pars cum suis quadris scotia, quem Graeci τροχίλον
 dicunt. sin autem ionicae erunt faciendae, symmetriae 3
 earum sic erunt constituendae uti latitudo spirae quoque-
 25 versus sit columnae crassitudinis adiecta crassitudinis quarta

4 aedem; eadem (*ante corr.*) *H* (ut 70, 3). || 5 spine *S.* ||
 6 lysis *H* et in *ras.* *S.*: lapis *G* (ī at lysis *G.*). | ipsum *H*: ip-
 sam *G* et (-ā in *ras.*) *S.* | stylobata (*sic*) qui — (7) stylobata
 (*sic*) *om. S.* (*sed adscr. d̄ suppl. in m. h S.*). | columna *H*, -na
 (*in ras.*) *S.*, columnę *G.* || 7 ita *HS: om. G.* || 8 scamillos *H* et in
ras. S.: scanullos (*ante corr.*) *G.* || 9 alveolatum (-ū) *x.* || 12 eae
HG: heę S. || 15 εκπορᾶν *graece scr. (hoc primo loco) x (sine*
O G.). | aequae tantam *Oehmichen*: sextantem *x.* | tum (tū) *S*
HS: dū G. || 17 atti(adti *ante corr. G*)gurses *x.* || 18 reliquum
 plintho — (19) reliquum *HG: om. S* (*d̄ adscr. S.*, nil ultra). ||
 20 torus] quartae — (21) torus *G: om. H* et (*sine nota*) *S.* ||
 22 quem: quam *x.* | trochilon *x.* || 24 quoque (q̄q̄ *ante corr. G,*
 q̄q̄ *S.*) versus *x.* || 25 crassitudine *x.*

et octava, altitudo ita uti atti|curses, ita et eius plin-⁽²⁰⁾
thus, reliquumque praeter plinthum, quod erit tertia pars
crassitudinis columnae, dividatur in partes septem. inde
trium partium torus qui est in summo, reliquae quattuor
partes dividendae sunt aequaliter et una | pars fiat cum ⁵ 78
suis astragalis et supercilio superior trochilus, altera pars
inferiori trochilo relinquatur, sed inferior maior apparebit
ideo quod habebit ad extremam plinthum proiecturam.
astragali faciendi sunt octavae partis trochili. proie|ctura ⁽⁵⁾
erit spirae pars octava et sexta decuma pars crassitudinis 10
columnae.

- 4 Spiris perfectis et conlocatis columnae sunt medianae
in pronao et postico ad perpendicularum medii centri con-
locandae, angulares autem quaeque e regione earum futurae
sunt | in lateribus aedis dextra ac sinistra, uti partes in-¹⁵ 11
teriores quae ad parietes cellae spectant ad perpendicularum
latus habeant conlocatum, exteriores autem partes uti
dictum ante de earum contractura. sic enim erunt figurae
compositionis aedium contracturae iusta ratione exactae.
5 | Scapis columnarum statutis capitulorum ratio < sic ²⁰ 21
erit. > si pulvinata erunt, his symmetriis conformabuntur
uti quam crassus imus scapus fuerit addita octava decuma
parte scapi abacus habeat longitudinem et latitudinem,
crassitudinem cum volutis eius dimidiam. recedendum
autem est ab extremo abaco | in interiorem partem fron-²⁵ 26
tibus volutarum parte duodevicensima et eius dimidia.

1 addi(atti) G^cgurses x. | ita et: ita ut x. | plinthos x. ||
2 erit tertia: ei ad tertia HS, erit ei tertia G. || 4 thoros (hic) x. ||
7 inferiori S^cG: inferior HS. || 8 extremam H^cG S: -mum H. |
plinthū G: plinthuum H et (-thuū) in ras. S^c. || 10 decuma apars
H et ante corr. S (scil. ex xvia pars): decima pars S^cG. || 14 future
S: -ra HG. || 16 ad perpendicularum < medii supra add. S^c >. ||
17 uti dicant se earum contracturam (-ā S) x. || 19 contractura
eius tali ratione x (corr. Joc.). || 20 ratio si pulvinata erunt
(si ē pulvinata S) h. s. conformabuntur x (cf. p. 123, 6. 80, 9.
130, 29). || 21 hys H (his GS). || 22 crassim^{tu} H. | octava decuma
HS: nona decima G. || 26 parte G: -tem H (-tē S). | duodevi-
censima HG: -gesima S.

tunc crassitudo dividenda est in partes novem et dimidiam,
et secundum abacum in quattuor partibus volutarum secun-
dum extremi abaci quadram lineae demittendae quae ca-
(35) thetoe dicuntur. tunc ex novem parti|bus et dimidia una
5 pars et dimidia abaci crassitudo relinquatur, reliquae octo
volutis constituentur. tunc ab linea quae secundum abaci
extremam partem demissa erit, in interiorem partem <alia>
79 recedat unius et dimidiatae partis lati|tudine. deinde eae
lineae dividantur ita ut quattuor partes et dimidia sub
10 abaco relinquuntur. tunc in eo loco, qui locus dividit
quattuor et dimidiam et tres et dimidiam partem, centrum
(5) oculi <ponatur> signeturque ex eo centro rotunda cir|ci-
natio tam magna in diametro quam una pars ex octo
partibus est. ea erit oculi magnitudo et in ea catheto
15 respondens diametros agatur. tunc ab summo sub abaco
incepto in singulis tetrantorum actionibus dimidiatum oculi
spatium minuatur, doneque in eundem tetrantem qui est
(10) sub abaco | veniatur. capituli autem crassitudo sic est 7
facienda ut ex novem partibus et dimidia tres partes prae-
20 pendeant infra astragalum summi scapi, cymatio, adempto
abaco et canali, reliqua sit pars. proiectura autem cymatii
habeat extra abaci quadram oculi magnitudinem. pulvi-
(15) norum baltei ab abaco | hanc habeant proiecturam uti
circini centrum unum cum sit positum in capituli tetrante
25 et alterum diducatur ad extremum cymatium, circumactum
balteorum extremas partes tangat. axes volutarum ne
crassiores sint quam oculi magnitudo, volutaeque ipsae
(20) succidantur ad altitudinis suae duo|decimam partem. haec

3 dimittendae(*e GS*) *x.* | cathetoe *x.* || 7 di(*e G^c*)missa *x.* |
alia *om. x.* || 8 ae (*ubi* deinde aelineae) *H:* hē *GS.* || 10 relin-
quantur *G:* -quatur *HS.* || 12 ponatur *om. x.* || 14 magnitudine
x. | catheton *S,* cathecton *G^H.* || 15 ab *HG:* a *S.* || 16 inceptum
(-tū) *x.* | tetrantorum: (*sic*) *x.* || 17 doneque (*Hermes II, 468*):
denique *x* (deinque *G^c*). || 18 sub abaco (subco *G*) veniat *GS:*
subabcon veniat *H.* || 20 adepto *x.* || 21 cymati *H* (-tū *GS*). ||
22 habet *ante corr. S.* || 23 ab *G:* *om. HS.* || 25 diducatur *G:*
deducatur *HS* (*ubi t. deducatur & alterū S.*) || 26 ne: nec *x.* ||
27 i. sic ce(*e G^c*)dantur altitudinis *x.* || 28 haec (hēc *S*) *x.*

erunt symmetriae capitulorum, quae columnae futurae sunt ab minimo ad pedes xxv. quae supra erunt reliquas habebunt ad eundem modum symmetrias, abacus autem erit longus et latus quam crassa columna est ima adiecta parte viii, uti quo minus habuerit altior | columna con-⁵⁸⁰ tractum, eo ne minus habeat capitulum suae symmetriae
 8 proiecturam et in latitudine suae partis adiectionem. de volutarum descriptionibus, uti ad circinum sint recte involutae quemadmodum describantur, in extremo libro | forma⁽⁵⁾ et ratio earum erit subscripta. ¹⁰

Capitulis perfectis, deinde <pro ratione> columnarum non ad libellam sed ad aequalem modulum conlocatis, ut quae adiectio in stylobatis facta fuerit, in superioribus membris respondeat, epistyliorum ratio sic est habenda uti si columnae fuerint | a minima xii pedum ad quindecim¹⁵⁽¹⁰⁾ pedes, epistylii sit altitudo dimidia crassitudinis imae columnae, item si ab xv pedibus ad xx, columnae altitudo dimetiatur in partes tredecim et unius partis altitudo epistylii fiat, item si a xx ad xxv pedes, dividatur altitudo in partes xii et semissem | et eius una pars epistylii in²⁰⁽¹⁵⁾ altitudine fiat, item si ab xxv pedibus ad xxx, dividatur in partes xii et eius una pars altitudo fiat. item <si altiores>, rata parte ad eundem modum ex altitudine colum-
 9 narum expediendae sunt altitudines epistyliorum. quo altius enim scandit oculi species, non facile | persecat aeris cre-²⁵⁽²⁰⁾ britatem. dilapsa itaque altitudinis spatio et viribus exsucta incertam modulorum renuntiat sensibus quantitatem.

1 capitulorumque HS (que G). || 2 reliqua x. || 7 latitudine: altitudine x. | suae (sup S, sue G^c) partis H^cS(G^c): repartis HG. || 11 deinde columnarum (sic) x (om. ratione vel pro ratione). cf. p. 123, 12. || 14 respondeat sy(i G)mmetria aepestyliorum (epystiliorū G, epistylia S). Epystiliorum (Epistylia G S) ratio . . . x (cum rubr.). || 16 dimidia x. || 17 si om. x. || 18 demetiatur x. || 20 episty(i G)lium (-iū GS) x. || 23 si altiores (vel si quae supra altiores fuerint cf. p. 74, 22. 79, 21) om. x. | ratā partē (-tem H) x. || 25 candit ante corr. H. || 26 exsucta (ut p. 47, 8 cf. 137, 22. 47, 2): exstructam H, exstructā S, exstructa G.

quare semper adiciendum est rationis supplementum in
 81 symmetriarum membris, ut cum fuerint aut altioribus
 locis opera aut etiam ipsa colossiciora, habeant magni-
 tudinum rationem. epistylīi latitudo in imo quod supra
 5 capitulum erit quanta crassitudo summae columnae sub
 capitulo erit tanta fiat, summum quantum imus scapus.
 (5) cymatium epistylīi septima parte suae altitudinis est facien- 10
 dum, et in proiectura tantundem. reliqua pars praeter
 cymatium dividenda est in partes XII et earum trium ima
 10 fascia est facienda, secunda III, summa V. item zophorus
 supra epistylium quarta parte minor quam epistylium, sin-
 (10) autem | sigilla designari oportuerit, quarta parte altior
 quam epistylium, uti auctoritatem habeant sculpturae. cy-
 matium suae altitudinis partis septimae, proiectura cymatii
 15 quantum crassitudo. supra zophorum denticulus est facien- 11
 dus tam altus quam epistylīi media fascia, proiectura eius
 (15) quantum altitudo. | intersectio, quae graece μετομή dicitur,
 sic est dividenda uti denticulus altitudinis suae dimidiam
 partem habeat in fronte, cavum autem intersectionis huius
 20 frontis e tribus duas partes, huius cymatium altitudinis
 eius sextam partem. corona cum suo cymatio, praeter
 20 simam, quantum media fascia | epistylīi, proiectura coronae
 cum denticulo facienda est quantum erit altitudo a zophoro
 ad summum coronae cymatium, et omnino omnes ephorae
 25 venustiores habent speciem quae quantum altitudinis tan-
 tundem habeant proiecturae. tympani autem quod est in 12
 32 fastigio altitudo sic est facienda | uti frons coronae ab
 extremis cymatiis tota dimetiatur in partes novem et ex

1 rationis *G*: rationi *HS*. | sublementū *G*. || 2 ut cum fuerint aut: cum fuerint ut aut *x*. || 3 colossi(| *H*)cae(ē *S*)tera *HS*, colosi. ce(ē *G*)tera *G*. || 7 cymatiū epistylīi *S*: cymatiū epistylīi *G*, cymatii epy(i *S*)stylīi *HS*. || 9 ima: iam *x*. || 11 minus *x*. || 12 altiore(m) (-ē *G*) *x*. || 14 proiecturae cymatium *H*, proiecturę cy(i *G*)matiū *GS*. || 15 quantum: quam (quā *GS*) *x*. || 16 fascia: fastigia *x*. || 17 metoce *HS*, meta(o *G*)che *G*. || 19 cavus *x*. | intersectionis *G*: -nes *HS*. || 20 & tribus *S*, et tribus *G* (et tribus *G*). || 22 fasciā *H*. || 25 habeant *x*. | altitudinis *GS*: -nes *HS*. || 27 uti *HG*: ut *S*.

eis una pars in medio cacumine tympani constituatur, dum contra epistylia columnarumque hypotrachelia ad perpendicularum respondeat. coronaeque supra | aequaliter imis (6) praeter simas sunt conlocandae. insuper coronas simae, quas Graeci *ερωτερὶδαι* dicunt, faciendae sunt altiores 5 octava parte coronarum altitudinis. acroteria angularia tam alta quantum est tympanum medium, mediana altiora octava parte quam angularia.

- 13 | Membra omnia quae supra capitula columnarum sunt (10) futura id est epistylia zophorae coronae tympana fastigia 10 acroteria inclinanda sunt in fronte suae cuiusque altitudinis parte XII, ideo quod cum steterimus contra frontes, ab oculo lineae duae si extensae fuerint et una tetigerit imam | operis partem, altera summam, quae summam teti- (15) gerit longior fiet. ita quo longior visus lineae in superiore 15 partem procedit, resupinatam facit eius speciem. cum autem, uti supra scriptum est, in fronte inclinata fuerint, tunc in aspectu videbuntur esse ad perpendicularum et nor-
- 14 mam. columnarum | striae faciendae sunt XXIII ita ex- (20) cavatae uti norma in cavo striae cum fuerit coniecta, 20 circumacta anconibus striarum dextra ac sinistra <angulos> tangat cacumenque normae circum rotundationem tangendo pervagari possit. crassitudines striarum faciendae sunt quantum adiectio in media columna ex | descriptione in- (25)
- 15 venietur. in simis quae supra coronam in lateribus sunt 25 aedium, capita leonina sunt scalpenda, disposita | ita uti 28 contra columnas singulas primum sint designata, cetera aequali modo disposita uti singula singulis mediis tegulis respondeant. haec autem quae erunt contra columnas

2 epi(y H)sty(i G)lii x. || 3 respondeant x. | coronae(e) quae (quæ G, q̄ S) x. || 6 epi(y S)tidas x. || 10 zophora x. | corona & ty(i G)mpana x. || 11 fronte S(G ?): frontis H G^c (fronte(s) ante ips. corr. G). || 12 com H. || 14 alterā S et ante ras. H. || 15 lineae (-eæ) x. || 16 procedit HSG^c: -det G. | resupinatam S et ante corr. H. || 17 fuerit x. || 21 angulos om. x. || 22 acumen quae (quæ G, q̄ S) x (cac. Ussing ex p. 92, 10). | ro(u ante corr. H)tundatione x. || 23 crassitudinis H (-nes GS). || 26 ita om. x. || 29 autem om. S.

perterebrata sint ad canalem qui excipit e tegulis aquam
 (5) | caelestem, mediana autem sint solida, uti quae cadit vis
 aquae per tegulas in canalem ne deiciatur per intercolumnia
 neque transeuntes perfundat, sed quae sunt contra colum-
 5 nas videantur emittere vomentia ructus aquarum ex ore.

Aedium ionicarum quam apertissime potui dispositiones
 (10) | hoc volumine scripsi, doricarum autem et corinthiarum
 quae sint proportionibus insequenti libro explicabo.

LIBER QUARTUS.

10 Cum animadvertissem, imperator, plures de architectura 1
 praecepta voluminaque commentariorum non ordinata sed
 (15) | incepta uti particulas errabundas reliquisse, dignam et
 utilissimam rem putavi tantae disciplinae corpus ad per-
 fectam ordinationem perducere et praescriptas in singulis
 15 voluminibus singulorum generum qualitates explicare. ita-
 que, Caesar, primo volumine tibi de officio eius et quibus
 (20) eruditum | esse rebus architectum oporteat exposui. secundo
 de copiis materiae, e quibus aedificia constituuntur, dispu-
 tavi. tertio autem de aedium sacrarum dispositionibus et
 20 de earum generum varietate quasque et quot habeant
 species earumque quae sint in singulis generibus distribu-
 (25) tiones, ex tribus generibus, quae subtilissimas haberent 2
 proportionibus modulorum quantitates, ionici generis mori-
 bus docui. nunc hoc volumine de dorici corinthique con-
 25 stitutis rationibus dicam eorumque discrimina et proprie-
 tates explicabo.

1 perterebrata HS: pteri brate G (-tæ S^c, sed -tæ G^c). ||
 4 perfundant x. || 12 errabundos x. || 13 tantae: antea x.
 19 disputationibus S. || 20 quot GS: quod H (qui sic semper). ||
 21 sunt (F S) x. || 24 doricis corinthisque constitutis & omnibus
 x. || 25 proprietatis ante corr. H.

- 1 | Columnae corinthiae praeter capitula omnes symmetrias 84
 habent uti ionicae, sed capitulorum altitudines efficiunt
 eas pro rata excelsiores et graciliores, quod ionici capitali
 altitudo tertia pars est crassitudinis columnae, corinthii
 tota | crassitudo scapi. igitur quod duae partes e crassi- 5
 tudine <in altitudine> corinthiorum adiciuntur, efficiunt
 2 excelsitate speciem earum graciliorem. cetera membra
 quae supra columnas imponuntur aut e doricis symmetris
 aut ionicis moribus in corinthiis columnis conlocantur,
 quod ipsum corinthium genus propriam coronarum reli- 10
 quorumque ornamentorum non habuerat institutionem, sed
 aut e triglyphorum rationibus mutuli in coronis et in
 epistyllis guttae dorico more disponuntur, aut ex ionicis
 institutis zophorae sculpturis ornati cum denticulis et co-
 3 ronis distribuuntur. ita e generibus duobus capitulo inter- 15
 posito tertium genus in operibus est procreatum. e colum-
 narum enim formationibus trium generum factae sunt
 nominationes, dorica, ionica, corinthia, e quibus prima et
 antiquitus dorica est nata.

Namque Achaia Peloponnesoque tota Dorus Hellenos
 et | Pthias nymphae filius regnavit, isque Argis vetusta (20)
 civitate Iunonis templo aedificavit eius generis fortuito
 formae fanum, deinde isdem generibus in ceteris Achaiae
 civitatibus, cum etiamnum non esset symmetriarum ratio
 nata. postea autem quam Athenienses ex responsis Apol- 25
 4 linis Delphici, communi consilio totius Hellados, xiii co-
 lonias uno tempore in Asiam deduxerunt ducesque in
 singulis coloniis | constituerunt et summam imperii pote- 85

1 omnis (omif) S. || 4 corinthie x. || 6 in altitudine om.
 x. || 10 propria x. || 12 &rygiliphorum H, etrigili(gli G)phorum
 G S. | in (ep.) om. x. || 14 zophoro escalpturis x. || 15 capitulo
 H^c et ante ras. S (capitulo H G S^c). || 20 peloponneso H, -pon-
 nenso S, -ponenso G. | helenidos (hellenidos S) & exptidos
 (ex ptidos S^c, expetidos G) x. cf. *Apollod.* 1, 7, 4, 6. || 22 templo:
 templum (-ū S) x. | fortuitu S (-to S^c H G). || 23 hisdem x. ||
 24 ratio nata H S (G^c): ratiqnata G, ratio nata S^c. || 25 ex: &
 S. || 27 in singulis H S: singulis G.

statem Ioni Xuthi et Creusae filio dederunt, quem etiam Apollo Delphis suum filium in responsis est professus, isque eas colonias in Asiam deduxit et Cariae fines occupavit ibique civitates amplissimas constituit Ephesum, Miletum, Myanta, quae olim ab aqua est devorata, cuius sacra et suffragium Milesiis Iones attribuerunt, Prienen, Samum, Teon, Colophona, Chium, Erythras, Phocaeam, Glazomenas, Lebedon, Meliten. istaec Melite propter civium adrogantiam ab is civitatibus bello indicto communi consilio est sublata, cuius loco postea regis Attali et Arsinoes beneficio Zmyrnaeorum civitas inter Ionas est recepta. hae civitates cum Caras et Lelegas eiecissent, eam terrae regionem a duce suo Ione appellaverunt Ioniam ibique deorum immortalium templa constituentes coeperunt fana aedificare, et primum Apollini Panionio aedem uti viderant in Achaia constituerunt et eam Doricam appellaverunt, quod in Dorieon civitatibus primum factam eo genere viderant. in ea aede cum voluissent columnas conlocare, non habentes symmetrias earum et quaerentes quibus rationibus efficere possent uti et ad onus ferendum essent idoneae et in aspectu probatam haberent venustatem, dimensi sunt virilis pedis vestigium et id retulerunt in altitudinem. cum invenissent pedem sextam partem esse altitudinis in homine, idem in columnam transtulerunt et quae crassitudine fecerunt basim scapi, tantas sex cum capitulo in altitudinem extulerunt. ita dorica columna virilis cor-

1 ionix uthi & (et | G) ereuso x. || 5 my(i G) S) anta x. || 6 milesius x. | pre(e G) nem (-ē S) x. || 7 theon x. | coloponachium x. | ery(i G) S) tras x. | phoea x. || 8 glazomenum (-ū S) x. | lebedon HS: glebedē G (vel on supra G^c). | meletenis. haec (hgc G) S) melite x. || 9 is: his x. || 10 atali G || 11 zmyrnae(e H, e S) orum x (smirneorum G^c). | est — (12) caras om. (sed in ima m. suppl. .) S. || 14 coeperunt H(G^c): ceperunt G) S. || 15 apolloni S. | pandionio x. || 17 doricon G, -chon HS. | viderunt x. || 18 colūnas — (20) potuissent (om. G) in ima m. suppl. G^c. || 20 essent: ē eēnt G. || 24 idem: item x. || 25 tantas G: tanta HS.

poris proportionem et firmitatem et venustatem in aedificiis praestare coepit.

- 7 | Item postea Dianae constituere aedem quaerentes novi 86
generis specie, isdem vestigiis ad muliebrem transtulerunt
gracilitatem, et fecerunt primum columnae crassitudinem 5
altitudinis octava parte, ut haberet speciem excelsiorem.
basi | spiram supposuerunt pro calceo, capitulo volutas uti (5)
capillamento con crispatos cincinnos praependentes dextra
ac sinistra conlocaverunt et cymatiis et encarpis pro cri-
nibus dispositis frontes ornaverunt truncoque toto strias 10
uti stolarum rugas matronali more demiserunt. ita duo-
bus discriminibus columnarum inventionem, unam virili (10)
sine ornatu nuda specie, alteram muliebri subtilitate et
8 ornatu symmetriaque sunt mutuati. posteriori vero elegantia
subtilitateque iudiciorum progressi et gracilioribus modulis 15
delectati septem crassitudinis diametros in altitudinem co-
lumnarum doricae, ionicae | novem constituerunt. id autem (15)
<genus>, quod Iones fecerunt primo, Ionicum est nominatum.

- Tertium vero, quod Corinthium dicitur, virginalis habet
gracilitatis imitationem, quod virgines propter aetatis te- 20
neritatem gracilioribus membris figuratae effectus recipiunt
9 in | ornatu venustiores. eius autem capituli prima inventio (20)
sic memoratur esse facta. virgo civis Corinthia iam ma-
tura nuptiis implicata morbo decessit. post sepulcrum
eius, quibus ea virgo viva pauculis delectabatur, nutritrix 25
collecta et composita in calathio pertulit ad monumentum
et in summo | conlocavit et, uti ea permanerent diutius (25)
subdiu, tegula texit. is calathus fortuito supra acanthi

4 speciem (-ē S) x. | isdem S(G^c): hisdem HG (hisdē G^c). ||
6 altitudinis G: om. HS. || 9 encarpis (sic) x. || 10 strias G:
istrias HS. || 11 rugas HS. | di(e G^c)miserunt x. || 13 nudam
(-ā GS) speciem (-ē G) x. | subtilitate — (14) elegantia G: om.
HS. || 18 genus om. x. | quod (ante corr.) om. S. || 19 virginales,
H. || 25 pauculis: poculis x (ioculis Salmas. = ital. giocoli).

ad rem Plautus Rud. IV, 4. || 26 momētū S. || 27 sūmā G^c ||
28 sub diu HG: sub divo H^cS(G^c). | fortuito HG: -tu H^cS |
achanti x (item v. 27).

radicem fuerat conlocatus. interim pondere pressa radix
 acanthi media folia et cauliculos circum venum tempus
 profudit, cuius cauliculi secundum calathi latera crescentes
 » et ab angulis tegulae | ponderis necessitate expressi flexuras
 ' in extremas partes volutarum facere sunt coacti. tunc 10
 6 Callimachus, qui propter elegantiam et subtilitatem artis
 marmoreae ab Atheniensibus catatexitechnos fuerat nomi-
 natus, praeteriens hoc monumentum animadvertit eum ca-
 » lathum et circa foliorum nascentem te|neritatem, delecta-
 » tusque genere et formae novitate ad id exemplar columnas
 apud Corinthios fecit symmetriasque constituit, et ex eo in
 operum perfectionibus Corinthii generis distribuit rationes. eius 11
 autem capituli symmetria sic est facienda uti quanta fuerit
 » crassitudo imae columnae, tanta | sit altitudo capituli cum
 ; abaco. abaci latitudo ita habeat rationem ut quanta fuerit
 altitudo, tanta dua sint diagonia ab angulo ad angulum
 spatia. ita enim iustas habebunt frontes quoquo-versus la-
 titudinis. frontes sinuentur introrsus ab extremis angulis
 » abaci suae frontis latitudinis nona. ad | imum capitulum
 » tantam habeat crassitudinem, quantam habet summa co-
 lumna praeter apothesis et astragalum. abaci crassitudo
 septima capituli altitudinis. dempta abaci crassitudine, 12
 dividatur reliqua pars in partes tres, e quibus una imo
 folio detur. secundum folium mediam altitudinem te-
 » neat. cauliculi eandem habeant altitudinem, e quibus
 folia nascuntur proiecta uti excipiant quae ex cauliculis
 natae procurrunt ad extremos angulos volutae, minores-
 que helices intra suum medium qui est in abaco flori

1 fuerat *G*: -rit *HS*. || 2 cauliculos: sic *x*. || 7 catatexitechnos *Plin.*: catatechnos (-thechnos *G*) *x*. || 11 et *om. x*. || 12 operis *x*. || 13 faciunda (*ante corr.*) *G*. | uti *HG*: ut *S*. || 17 spatia. ita enim *Oehmichen*: spatia enim ita *x*. || 18 frontes — (19) latitudinis *om. S* (*sed infra in m. suppl. S^c*). | simentur *x* (*ut p. 89, 4*). || 19 non (*n G S*) ad imum (*-ū S*) capituli *x*. || 21 praeter *om. G* (*sed p̄t suppl. G^c*). | apothesis (*sic HG*, -sin *S*) et abaci astragalum (*-ū G S*) *cr. x*. || 25 coaliculi *HS*, coliculi *G* (= 26 coliculis *x*, *ut infra p. 173 et in cod. Varr. r. r.*). || 28 flores *x*.

subiecti scalpantur. flores in quattuor partibus quante
erit abaci crassitudo tam | magni formentur. ita his sym-⁽²⁵⁾
metriis corinthia capitula suas habebunt exactiones.

Sunt autem quae isdem columnis inponuntur capitulo-
rum genera variis vocabulis nominata, quorum nec pro-⁵
prietates | symmetriarum nec columnarum genus aliad no-⁸⁶
minare possumus, sed ipsorum vocabula traducta et com-
mutata ex corinthiis et pulvinatis et doriceis videmus, quo-
rum symmetriae sunt in novarum sculpturarum translatae
subtilitatem.

- II | Quoniam autem de generibus columnarum origines et⁽⁵⁾
inventiones supra sunt scriptae, non alienum mihi videtur
isdem rationibus de ornamentis eorum quemadmodum sunt
prognata et quibus principiis et originibus inventa dicere.
in aedificiis omnibus insuper conlocatur materiatio variis¹⁵
| vocabulis nominata. ea autem uti in nominationibus, ita⁽¹⁰⁾
in re varias habet utilitates. trabes enim supra columnas
et parastaticas et antas ponuntur, in contignationibus tigna
et axes. sub tectis, si maiora spatia sunt, et transtra et
capreoli, si commoda, columnen et cantherii prominentes²⁰
ad | extremam suggrundationem. supra cantherios templa,⁽¹⁵⁾
deinde insuper sub tegulas asseres ita prominentes uti
2 parietes proiecturis eorum tegantur. ita unaquaeque res
et locum et genus et ordinem proprium tuetur. e quibus
rebus et a materiatura fabrilis in lapideis et marmoreis²⁵
aedium sacrarum | aedificationibus artifices dispositiones⁽³⁰⁾
eorum sculpturis sunt imitati et eas inventiones persequen-
das putaverunt. ideo quod antiqui fabri quodam in loco
aedificantes, cum ita ab interioribus parietibus ad extremas
partes tigna prominentia habuissent conlocata, inter tigna³⁰
struxerunt supraque coronas | et fastigia venustiore specie⁽²⁵⁾

4 hisdem x. || 18 hisdem x (hisdem G^c). || 17 re: res x. ||
18 parastaticas HG: parasticas S. || 19 &transtra S. || 20 capre-
oli G, capreoli S^c: caprae(e S)^{olis} HS. || 23 protecturis x (pro-
iecturis G^c). || 26 dispositiones HG: disputationes S (item 89, 1
et ante ips. corr. 89, 4).

fabrilibus operibus ornaverunt, tum proiecturas tignorum quantum eminebant ad lineam et perpendiculum parietum praesecuerunt, quae species cum invenusta is visa esset tabellas ita formatas uti nunc fiunt triglyphi contra tignorum praecisiones in fronte fixerunt et | eas cera caerulea depinxerunt ut praecisiones tignorum tectae non offenderent visum. ita divisiones tignorum imitati triglyphorum dispositionem et intertignia metoparum habere in doricis operibus coeperunt. postea alii in aliis operibus ad perpendiculum triglyphorum cantherios prominentes proiecerunt eorumque proiecturas simaverunt. ex eo uti e tignorum | dispositionibus triglyphi, ita e cantheriorum proiecturis mutulorum sub coronis ratio est inventa. ita fere in operibus lapideis et marmoreis mutuli inclinatis sculpturis deformantur, quod imitatio est cantheriorum. etenim necessario propter stillicidia proclinati conlocantur. ergo et triglyphorum et | mutulorum in doricis operibus ratio ex ea imitatione inventa est.

Non enim quemadmodum nonnulli errantes dixerunt fenestrarum imagines esse triglyphos ita potest esse, quod in angulis contraque tetrantes columnarum triglyphi constituantur, quibus in locis omnino non patitur res fenestras fieri. dissolvuntur enim angulorum in aedificiis iuncturae, si in is fenestrarum fuerint lumina relictæ. etiamque ubi nunc triglyphi constituuntur si ibi luminum spatia fuisse indicabuntur, isdem rationibus denticuli in ionicis fenestrarum occupavisse loca videbuntur. utraque enim et inter denticulos et inter triglyphos quae sunt intervalla metopae nominantur. οὔτε enim Graeci tignorum cubilia et

1 proiecturis *S* (ubi proiectura | tignorum *H*). || 2 l. adpp. *G* (& suppl. *G*). || 3 is: his *x*. || 7 imitati *Nohl*: tectae (*e*) *x*. || 8 dispositione (disputatione *S*). | inter(in *a. c. G*) tignum (-ū *GS*) & oparum (-ū *S*, et apharū *G*) *x*. || 10 (17. 20) tryclyphorum *H*. || 11 simaverunt (*sic*) *x* (ut 87, 13). | uti tignorum *x*. || 12 e: et (cant.) *S*. || 13 coronulis *x*. || 18 ex *G*: & *HS*. || 24 is: his *x*. || 26 hisdem *x*. | denticulis *x*. || 27 utrique *x*. || 28 tryclyphos *H*. | metophe *x* (methophe *S*, sed intervallā & ophe *sic H*). || 29 ophas *x*. | cubilia *Mar.*: cubicula *x* (ut *G* p. 46, 21).

asserum appellant, uti nostri ea cava columbaria. ita quod inter duas opas est intertignium, id μετοπή est apud eos nominatum.

- 5 | Uti autem in doricis triglyphorum et mutulorum est⁽³⁵⁾ inventa ratio, ita in ionicis denticulorum constitutio pro- 5 priam in operibus habet rationem, et quemadmodum mutuli cantheriorum proiecturae ferunt imaginem, sic in ionicis | denticuli ex proiecturis asserum habent imitationem. ita- 90 que in graecis operibus nemo sub mutulos denticulos constituit. non enim possunt subter cantherios asseres esse. 10 quod ergo supra cantherios et templa in veritate debet esse collocatum, | id in imaginibus si infra constitutum (5) fuerit mendosam habebit operis rationem. etiamque antiqui non probaverunt neque instituerunt in fastigiis <mutulos aut> denticulos fieri sed puras coronas, ideo quod 15 nec cantherii nec asseres contra fastigiorum frontes distribuuntur nec possunt prominere, sed | ad stillicidia procli-⁽¹⁰⁾ nati collocantur. ita quod non potest in veritate fieri, id non putaverunt in imaginibus factum posse certam rationem habere. omnia enim certa proprietate et a veris 20 naturae deducta moribus transduxerunt in operum perfectiones, et ea probaverunt quorum explicationes in disputationibus rationem possunt habere veritatis. itaque ex⁽¹⁵⁾ eis originibus symmetrias et proportionibus uniuscuiusque generis constitutas reliquerunt. quorum ingressus persecutus de ionicis et corinthiis institutionibus supra dixi, nunc vero doricam rationem summamque eius speciem breviter exponam.

- III | Nonnulli antiqui architecti negaverunt dorico genere⁽²⁰⁾ aedes sacras oportere fieri, quod mendosae et disconvenientes in his symmetriae conficiebantur. itaque negavit

1 caba x. || 2 ophas & (et G) inter tignū id metopha est (ē GS)
 ... nominata x. || 4 uti: ita uti x. || 5 ita (a. c.) H: itæ H^c, itē GS. || 7 fuerunt x. || 8 denticulis & (et G) pr. x. || 9 mutulo x. ||
 11 veritate G: -tem H, -tē S. || 13 etiam quod (qđ GS)x. ||
 14 mutulos aut om. x. || 17 stillicidia HS (-cidia G). || 19 pōt-
 uerunt H. || 21 deductis x. || 30 disconvenientis ante corr. H.

Arcesius, item Pytheos, non minus Hermogenes. nam is cum paratam habuisset marmoris copiam in doricae aedis
 (25) perfectionem, <rationem> com|mutavit et eadem copia aedem ionicam Libero Patri fecit. sed tamen non quod in-
 5 venusta est species aut genus aut formae dignitas, sed quod impedita est et incommoda in opere triglyphorum et lacunariorum distributio. namque necesse est triglyphos 2
 (30) constitui contra medios tetrantes co|lumnarum, metopasque 91 quae inter triglyphos fient aequae lon|gas esse quam altas.
 10 contraque in angulares columnas triglyphi in extremis partibus constituuntur et non contra medios tetrantes. ita metopae, quae proximae ad angulares triglyphos fiunt, non
 (5) exeunt quadratae sed oblongiores triglyphi | dimidia latitudine. at qui metopas aequales volunt facere, inter-
 15 columnia extrema contrahunt triglyphi dimidia latitudine. hoc autem sive in metoparum longitudinibus sive intercolumniorum contractionibus efficietur, est mendosum. quapropter antiqui vitare visi sunt in aedibus sacris doricae
 (10) | symmetriae rationem.

20 Nos autem exponimus, uti ordo postulat, quemadmo- 3 dum a praeceptoribus accepimus, uti si qui voluerit his rationibus attendens ita ingredi, habeat proportionem explicatas, quibus emendatas et sine vitiis efficere possit
 (15) aedium sacra|rum dorico more perfectiones. frons aedis 25 doricae in loco quo columnae constituuntur dividatur, si tetrastylus erit, in partes xxvii, si hexastylus, xxxii. ex his pars una erit modulus, qui graece εὐβοτης dicitur, cuius moduli constitutione ratiocinationibus efficiuntur omnis
 (20) operis distribu|tiones. crassitudo columnarum erit duorum 4

1 tarchesius *x.* | pytheus *HG*, protheus *S.* || 3 rationem *om. x.* | et . . . aedem: ex . . . et eam (& eā) *x.* || 6 in(*m*)-
 pedita est distributio et inc. in o. tr. et lacunariorum (lucanio-
 rum *sic S*) distributione. namque n. e. *x.* || 8 (*etc.*) metophas
x. || 13 dimidia altitudine *x.* || 15 dimidia (demedia *H^cS*) alti-
 tudine *x.* (altitudine *sine puncto ips. corr. H*) || 16 methopharū
S. || 17 effie(t *S*)ietur *HS*: -ciatur *G.* || 21 qui *HS*: quis *G.* ||
 26 xxviii . . . xxxii *x.* || 27 embates *x.*

modulorum, altitudo cum capitulo XIII. capituli crassitudo unius moduli, latitudo duorum et moduli sextae partis crassitudo capituli dividatur in partes tres, e quibus una plinthus cum cymatio fiat, altera echinus cum anulis, tertia hypotrachelion. contrahatur columna ita uti in tertio^{5 (25)} libro de ionicis est scriptum. epistylī altitudo unius moduli cum taenia et guttis, taenia moduli septima, guttarum longitudo sub taenia contra triglyphos alta cum regula parte sexta moduli praependeat. item epistylī latitudo ima respondeat hypotrachelio summae | columnae. supra^{10 (30)} epistylum conlocandi sunt triglyphi cum | suis metopis, 92 alti unius et dimidiati moduli, lati in fronte unius moduli, ita divisi ut in angularibus columnis et in mediis contra tetrantes medios sint conlocati, et in intercolumniis reliquis bini, in mediis pronao et postico terni. | ita relaxatis^{15 (5)} mediis intervallis, sine inpeditionibus aditus accedentibus 5 erit ad deorum simulacra. triglyphorum latitudo dividatur in partes sex, ex quibus quinque partes in medio, quae dimidia dextra ac sinistra designentur regula. una in medio deformetur femur, quod graece *μῆκος* dicitur. | se-^{20 (1)} cundum eam canaliculi ad normae cacumen inprimantur. ex ordine eorum dextra ac sinistra altera femina constituantur. in extremis partibus semicanaliculi intervertantur. triglyphis ita conlocatis, metopae quae sunt inter triglyphos aequae altae sint quam longae, item in extremis angulis 25 semi metopia sint inpressa dimidia moduli latitudine. ita⁽¹⁵⁾ enim erit ut omnia vitia et metoparum et intercolumniorum et lacunariorum, quod aequales divisiones factae erunt, 6 emendentur. triglyphi capitula sexta parte moduli sunt

3 tres *HS*, III *G*. || 5 ypotrachelio *x*. | columna *HS*: colūne *G*. || 7 tae(ę *S*)nia (thenia *G*) . . . thae (the *GS*)nia (item 27) *x*. || 9 item — (10) respondeat *om. S* || 12 unius — fronte *om. S*. | unius dimidiati *x*. || 14 & intercolumniis (-nis *S*) *x*. || 15 binis *x*. || 17 latitudo: altitudo *x*. || 18 quinque partibus *x*. || 20 graecae (*H*, grece *GS*) eros *x*. || 22 earum *x*. || 24 methophe *S*. | intertriglyphos (*in ras.*) *G*: inter (t *S*) glyphs *HS*. || 25 semi memphia *x*. || 26 dimedia *H*. || 27 methopharū *S*.

faciunda. supra triglyphorum capitula corona est conlo-
 20 canda in projectura dimidia et sextae partis habens cy-
 mationum doriceum in imo, alterum in summo. ita cum
 23 cymatiis corona crassa | ex dimidia moduli. dividendae
 5 autem sunt in corona ima ad perpendicularum triglyphorum
 et medias metopas viarum directiones et guttarum distri-
 butiones, ita uti guttae sex in longitudinem, tres in lati-
 15 tudinem pateant. reliqua spatia, | quod latiores sunt me-
 topae quam triglyphi, pura reliquantur aut fulmina scal-
 10 pentur, ad ipsumque mentum coronae incidatur linea quae
 scotiae dicitur. reliqua omnia, tympana et simae coronae,
 quemadmodum supra scriptum est in ionicis, ita perficiantur.
 10 | Haec ratio in operibus diastylis erit constituta. si 7
 vero systylon et monotriglyphon opus erit faciendum, frons
 15 aedis, si tetrastylus erit, dividatur in partes XVIII s, si
 hexastylus erit, dividatur in partes XXVIII s. ex his pars
 una erit modulus, ad quem uti supra scriptum est di-
 15 vidatur. ita | supra singula epistylia et metopae et tri-
 8 glyphi bini eruat conlocandi, in angularibus hoc amplius
 20 dimidiatus et quantum est spatium hemitriglyphi id accedit.
 in mediano contra fastigium trium triglyphorum et trium
 metoparum spatium distabit, quo latius medium interco-
 20 lunarium accedentibus ad | aedem habeat laxamentum et
 23 adversus simulacra deorum aspectus dignitatem.

2 dimidia (-e S) et sextae (e S) parte HS, dimidia et
 sexta parte G. | habens — (5) perpendicularum: haec eadem verba
 repetunt infra post (21) in mediano x. || 3 ita: item (-e) x. ||
 4 moduli: hoc infra in rep. om. HS (non G). || 5 corona (sic
 infra rep) x: (hic) columna x. || 6 de(i S)rectiones x. || 7 lati-
 tudinem H^cGS: altitudinem ante (ips.) corr. H. || 8 quod (qd
 S) HS: quo G. | sunt GS: sint H et (fint) S. || 9 flumina x. ||
 10 incidantur x. | linea HS. || 11 et simae (coronae cf. p. 82, 6):
 et imae (e G, e S^c). || 12 perficiantur G: -atur HS. || 13 dia-
 sty(i G)lis x. || 15 tetrasty(i G)lo x. | XVIII . . XXVIII x. ||
 17 dividantur x (corr. Ussing). || 18 metopha x. || 19 amplius quan-
 tum dimidiatum est (e GS) spatium x. || 21 in mediano habens
 cymatium etc. add. x (= v. 2—5). || 22 quo: quod (qd GS)x. ||
 23 habeat om. G (habeat suppl. in m. G^c). | laxamentum H
 (non GS).

9 Columnas autem striari xx striis oportet. quae si
 planae erunt, angulos habeant xx designatos. sin autem
 | excavabuntur, sic est forma facienda uti quam magnum 94
 est intervallum striae, tam magnis striaturae paribus late-
 ribus quadratum describatur, in medio autem quadrato 5
 circini centrum conlocetur et agatur linea rotundationis,
 quae qua'drationis angulos tangat, et quantum erit curva- (5)
 turae inter rotundationem et quadratam descriptionem, tan-
 tum ad formam excaventur. ita dorica columna sui ge-
 10 neris striaturae habebit perfectionem. de adiectione eius 10
 qua media adaugetur, uti in tertio volumine de ionicis est
 perscripta, ita et in his transferatur.

| Quoniam exterior species symmetriarum et corinthiorum (10)
 et doricorum est perscripta, necesse est etiam
 IV interiores cellarum pronaique distributiones explicare. di- 15
 stribuitur autem longitudo aedis uti latitudo sit longitu-
 dinis | dimidiae partis, ipsaque cella parte quarta longior (15)
 sit, quam est latitudo, cum pariete, qui paries valvarum
 habuerit conlocationem. reliquae tres partes pronai ad
 antas parietum procurrant, quae antae columnarum crassi- 20
 tudinem habere debent. et si aedis erit latitudine maior
 quam pedes xx, | duae columnae inter duas antas inter- (20)
 ponantur, quae disiungant pteromatos et pronai spatium.
 item intercolumnia tria, quae erunt inter antas et colum-
 nas, pluteis marmoreis sive ex intestino opere factis inter- 25
 cludantur ita uti fores habeant, per quas itinera pronao
 2 fiant. item si maior erit latitudo | quam pedes XL, co- (25)
 lumnarum contra regiones columnarum, quae inter antas sunt,
 introrsus conlocentur. et eae altitudinem habeant aequae
 quam quae sunt in fronte, crassitudines autem earum ex- 30

3 uti: ita uti *x* (cf. p. 89, 25). || 6 centrū *S*(*G*^c): centum
 (-tū *G*) *HG*. || 8 descriptionem (-ē) *HS*(*G*^c): destructionē *G*. ||
 11 qua: quae (-e *GS*) *x*. || 19 habuerit *G*: hab&erit *HS*. || 20 ante
G: ante *HS*(*G*^c). || 21 edis *S*: aedes *HG* (edes *S*^c). || 23 ptero-
 motos *HS* (-motos *G*). || 27 latitudo: altitudo *x*. || 28 regiones
 (*L*): religiones *x*. || 29 eae: hee *S*, hae *HG*.

tenuentur his rationibus uti si octava parte erunt quae
 5 sunt in fronte, hae fiant x parte, sin autem viii | aut de-
 cima, pro rata parte. in concluso enim aere si quae ex-
 tenuatae erunt, non discernentur. sin autem videbuntur
 5 graciliores, cum exterioribus fuerint striae <xx aut> xxxiii,
 (5) in his faciendae erunt xxviii aut xxxii. ita quod de|tra-
 hitur de corpore scapi, striarum numero adiecto adaugebi-
 tur ratione quo minus videatur, et ita exaequabitur dis-
 pari ratione columnarum crassitudo. hoc autem efficit ea 3
 10 ratio quod oculus plura et crebriora signa tangendo maiore
 visus circumitione pervagatur. namque si duae columnae
 (10) | aequae crassae lineis circummetientur, e quibus una sit
 non striata et altera striata, et circa strigilium cava et
 angulos striarum linea corpora tangat, tametsi columnae
 15 aequae crassae fuerint, lineae quae circumdatae erunt <non
 erunt> aequales, quod striarum et strigilium circumitus
 (15) maiorem efficit lineae | longitudinem. sin autem hoc ita
 videbitur, non est alienum in angustis locis et in concluso
 spatio graciliores columnarum symmetrias in opere con-
 20 stituere, cum habeamus adiutricem striaturae temperaturam.
 ipsius autem cellae parietum crassitudinem pro rata parte 4
 (20) magnitudinis fieri oportet, dum antae | eorum crassitudini-
 bus columnarum sint aequales. et si ex structis futuri
 sunt, quam minutissimis caementis struantur, sin autem
 25 quadrato saxo aut marmore, maxime modicis paribusque
 videtur esse faciundum, quod media coagmenta medii la-
 pides continentes firmiorem facient omnis operis perfectio-
 (25) nem, item | circum coagmenta et cubilia eminentes ex-
 pressionem graphicoteran efficient in aspectu delectationem.

2 fiant. x. partes. sin autem viii (viii G^c) aut decima x. ||
 5 xx aut om. x. || 8 videtur x. || 10 signat tangendo x. || 11 cir-
 cuitione x. || 12 crasse G (-e G^c): crassi HS. || 13 et (circa)
 om. x. || 15 non erunt om. x. || 16 circuitus x. || 17 efficit HS:
 -ciet G. || 20 striatarum (-ū S)x. || 21 parietū G et in ras. S:
 parte tum H(S). || 22 magnitudinis GS: -nes H || 23 exstructi
 GS, extructi H. || 26 faciundum GH, -endum S. | lapidis x. ||
 29 graphicoteran (sic) x.

- V Regiones autem quas debent spectare aedes sacrae deorum immortalium, sic erunt constituendae uti si nulla ratio | inpedierit liberaque fuerit potestas, aedis signum- 94 quod erit in cella conlocatam spectet ad vespertinam caeli regionem, uti qui adierint ad aram immolantes aut 5 sacrificia facientes spectent ad partem caeli orientis ad simulacrum quod | erit in aede, et ita vota suscipientes (5) contueantur eadem exorientem caelum ipsaque simulacra videantur exorientia contueri supplicantes et sacrificantes.
- 2 sin autem loci natura interpellaverit, tunc convertendae 10 sunt earum regionum constitutiones, uti quam plurima pars moenium e templis deorum conspiciatur. item si (10) secundum flumina aedes sacrae fient, ita uti Aegypto circa Nilum, ad fluminis ripas videntur spectare debere. simili- 15 liter si circum vias publicas erunt aedificia deorum, ita 15 constituantur uti praetereuntes possint respicere et in conspectu salutationes facere.

- VI | Ostiorum autem et eorum antepagmentorum in aedi- (15) bus hae sunt rationes uti primum constituantur quo genere sint futura. genera sunt enim thyromaton haec, dor- 20 ricum, ionicum, atticurges.

Dorici symmetriae conspiciuntur his rationibus uti corona summa, quae supra antepagmentam superius inponitur, (20) aequae librata sit capitulis summis columnarum quae in pronao fuerint. lumen autem thyretri constituatur sic uti 25 quae altitudo aedis a pavimento ad lacunaria fuerit, dividatur in partes tres semis et ex eis duae partes <semis> lumini

4 incellae (e GS) x. || 6 orientis & sim. x. || 8 eadem (= eadem simul cf. Varr. r. r. 2, 5, 2) HS: aedē GS | & orientem (et orientē G) caelum sic x || 9 post sacrificantes ex rubrica marg. addunt x quod aras omnes deorum necesse esse videantur ad orientem spectare. (sin autem . . .) || 12 e: & S. | deorum: eorum x. || 13 aedis sacra fiet x (sed fiet ante ras. G). || 15 circa (vias) ante corr. (-ū) G. || 19 quo GS: quod H. || 20 futurae x (corr. Nohl). | thyromaton G, thyromathon HS. || 21 atticurgēs x. || 22 Dorici: Horum x. || 23 in(m) Sponsetur HS i. e. inponitur G. || 25 thyretri: hypetri x. || 27 m. semis G. | duae (e GS) partes (-is H) lumine x.

7 valvarum altitudine constituentur. haec autem dividatur
in partes xii et ex eis quinque et dimidia latitudo luminis
fiat in imo. et in summo contrahatur si erit lumen ab
imo ad sedecim pedes, antepagamenti iii parte, si xvi pe-
5 dum ad xxv, superior pars luminis contrahatur antepag-
amenti parte iii, si ab pedibus xxv ad xxx, summa pars
contrahatur antepagamenti parte viii. reliqua quo altiora
erunt, ad perpendicularum videntur oportere conlocari. ipsa 2
autem antepagmenta contrahantur in summo suae crassi-
tudinis xiiii parte. supercilii crassitudo quanta antepag-
amentorum in summa parte erit crassitudo. cymatium
faciendum est antepagamenti parte sexta, proiectura autem
quanta est eius crassitudo. scalpendum est cymatium
lesbium cum astragalo. supra cymatium quod erit in
5 supercilio, conlocandum est hyperthyrum crassitudine super-
cilii, et in eo scalpendum est cymatium doricum, astrag-
alum lesbium. summa scalpatur corona plana cum cy-
matio, proiectura autem eius erit quanta altitudo. super-
cilii quod supra antepagmenta inponitur, dextra atque
10 sinistra proiecturae sic sunt faciundae uti crepidines ex-
10 currant | et in unguem ipso cymatio coniungantur.

Sin autem ionico genere futura erunt, lumen altum ad 3
eundem modum quemadmodum in doricis fieri videtur.
latitudo constituatur ut altitudo dividatur in partes duas
15 et dimidiam, eiusque partis unius ima luminis fiat lati-
tudo. | contracturae ita uti in doricis. crassitudo ante-
pagamentorum altitudinis luminis in fronte xiiii parte, cy-
3 matium huius | crassitudinis sexta. reliqua pars praeter
cymatium dividatur in partes xii. harum trium prima

2 latitudo $H^c S(G^c)$: altitudo a. c. HG . || 4 iii (iii^{ta} S^c) parte.

xvi. x. || 6 parte iii (iii^{ta} S^c) HS : quarta parte G . | ad pedibus
 H , apedibus GS || 12 faciendum H : -endum GS . || 13 sculpen-
dum (hic) x. || 14 (et 17) lespiū S . || 15 est om. S (ē suppl. S^c). |
hy(i)perthy(i) GS rum x. || 17 summa scalpatur: sima scalp-
tura x. || 19 atque HS : ac G . || 20 faciundae HS : -endae G . ||
21 ungue x. || 25 ima luminis G et (in ras.) S^c: simalum in his
 H . || 27 altitudinis: -ne x. || 29 dividitur x. | horum x.

corsa fiat cum astragalo, secunda quattuor, tertia quinque,
 4 et eae aequae corsae cum astragalis circumcurrant. hyper-
 thyra autem ad eundem modum componantur quemad-
 modum in doricis, pro ratis partibus. ancones, sive paro-
 tides vocantur, exalptae dextra ac sinistra praependeant
 ad imi supercilii libramentum praeter folium. eae habeant
 in fronte crassitudinem ex antepagmenti tribus partibus
 <duarum>, in imo quarta parte gracilio|rem quam su-
 periora.

Fores ita compingantur uti scapi cardinales sint ex
 latitudine luminis totius XII parte. inter duos scapos tym-
 5 pana ex XII partibus habeant ternas partes. inpagibus
 distributiones ita fient uti divisis altitudinibus in partes V
 | duae superiori, tres inferiori designentur. super medium
 medii inpagis conlocentur, ex reliquis alii in summo alii
 in imo compingantur. altitudo inpagis fiat tympani tertia
 parte, cymatium sexta parte inpagis. scaporum latitudines
 inpagis dimidia parte, item replum de inpage dimidia et
 sexta parte. | scapi qui sunt secundum antepagmenta, di-
 midium inpagis constituantur. sin autem valvatae erunt,
 altitudines ita manebunt, in latitudinem adiciatur amplius
 foris latitudo. si quadriforis futura est, altitudo adiciatur.

6 Atticurve autem isdem rationibus perficiuntur quibus
 | dorica. praeterea corsae sub cymatiis in antepagmentis
 | circumdantur, quae ita distribui debent uti antepagmenti 9
 praeter cymatium ex partibus VII habeant duas partes. &
 ipsaeque non fiunt clostrata neque bifora sed valvata, et
 aperturas habent in exteriores partes.

2 et eae: ex ea x. | hyperthyra: hypetra HS, hipetre G
 (-e G^o). || 4 in om. S | doricis protis (ptis S) pedibus x. | sive
 protides (ptides S)x. || 5 exalpta (exsc- S, etsc- G)x. || 6 eae
 H, ee S: hae G. || 7 ante pagmentis x. || 8 duarum om. x.
 graciliore x. || 12 (ex) XII. HG: duodeci S. | inpaginibus x. ||
 14 tres HS: III. G. || 15 ex: et x. || 17 scaphorum HS (-porum
 G). || 19 secundum antepagmenta: ante secundum pagmentum
 x. || 23 Adti(Atti- G)gurges x (corr. Nohl) | isdem SG: hisdem
 H. || 24 corsae G (ut x v. 2. 3): gorsae (e S) HS || 25 ante pag-
 menta x. || 27 clostrata (i. e. claustrata = gr. clatrata CIL

- (5) Quas rationes aedium sacrarum in formationibus oporteat fieri <doricis> ionicis corinthiisque operibus, quoad potui attingere, veluti legitimis moribus exposui. nunc de tuscanicis dispositionibus quemadmodum institui oporteat dicam. locus, in quo aedis constituetur, cum habu-
- (10) erit in longitudine | sex partes, una adempta reliquum quod erit latitudini detur. longitudo autem dividatur bipartito et quae pars erit interior, cellarum spatiis designetur, quae erit proxima fronti, columnarum dispositioni
- 10 relinquitur. item latitudo dividatur in partes x. ex his 2
- (15) ternae partes dextra ac sinistra cellis | minoribus sive ibi alae futurae sunt dentur, reliquae quattuor mediae aedi attribuantur. spatium quod erit ante cellas in prona, ita columnis designetur ut angulares contra antas, parietum extremorum e regione, conlocentur, duae mediae e
- (20) regione parietum qui inter antas et mediam aedem | fuerint, ita distribuantur, et inter antas et columnas priores per medium isdem regionibus alterae disponantur. eaeque sint ima crassitudine altitudinis parte vii, altitudo tertia
- 20 parte latitudinis templi, summaque columna quarta parte crassitudinis imae contrahatur. spirae earum altae dimidia 3
- (25) | parte crassitudinis fiant. habeant spirae earum plinthum ad circinum altam suae crassitudinis dimidia parte, torum
- 100 in|super cum apophysī crassum quantum plinthus. capituli altitudo dimidia crassitudinis. abaci latitudo quanta ima crassitudo columnae. capitulique crassitudo dividatur in partes tres, e quibus una plintho, quae est abaco, detur,

1, 577 cf. Keil ad Cat. p. 21): caelostrata *H*, celo strata *GS* (coni. *G^c*).

2 doricis *om. x.* || 6 adempta *HS*: dempta *G.* || 9 dispositioni *G*: -ne *HS.* || 12 alae: aliae (-e *GS*) *x.* || 15 e (post extr.) *om. x.* || 16 antas | *G*: anta *H* (ubi anta | & med.) et *S.* || 18 hisdem *x.* | altera ae(-e *GS*)dis ponatur aequae intima (ubi aequae sint ima ^{ma} *G*, eq, sint ima *S*) *x.* || 19 vii. *x.* (= vii. *G^c*). | tertia . . . quarta *HG*: .iii . . . iii. *S.* || 21 ima *x.* | altae: alia *x.* || 24 apophysī *HS*, apopisi *G.* | capituli — [(v. 26) capitulique *om. S* (in m. suppl. *S^c*). || 27 tres *HS*: iii. *G.* | abaco: inabaco *x.*

- 4 altera echino, tertia hypotrachelio cum apophys. supra ⁽⁵⁾ columnas trabes compactiles inponantur altitudinis modulis is qui a magnitudine operis postulabuntur, eaeque trabes eam habeant crassitudinem, quanta summae columnae erit hypotrachelium, et ita sint compactae subscudibus et | secu-⁵⁽¹⁰⁾ rculis ut compactura duorum digitorum habeant laxationem. cum enim inter se se tangunt et non spiramentum et perflatum venti recipiunt, concalefaciuntur et celeriter putre-
5 scunt. supra trabes et supra parietes traiecturae mutulorum parte III altitudinis columnae proiciantur, item in | eorum¹⁰⁽¹⁾ frontibus antepagmenta figantur, supraque tympanum fastigii structura seu de materia conlocetur. fastigium, columnen, cantherii, templa ita sunt conlocanda ut stillicidium tecti absoluti tertiaro respondeat.

VIII Fiunt autem aedis rotundae, e quibus aliae monopte- 15 roe | sine cella columnatae constituuntur, aliae peripteroe ⁽²⁰⁾ dicuntur. quae sine cella fiunt, tribunal habent et ascensum ex sua diametro tertiae partis. insuper stylobatas columnae constituuntur tam altae quanta ab extremis parietibus est diametros stylobatarum, crassae altitudinis ²⁰ suae cum capi|tulis et spiris decumae partis. epistylum ⁽²⁵⁾ altum columnae crassitudinis dimidia parte. zophorus et reliqua quae in|super inponuntur, ita uti in III volumine 10 de symmetriis scripsi.

- 2 Sin autem peripteros ea aedis constituetur, duo gradus ²⁵

1 apophys. HS, apopisi G. || 2 columnas om. G (suppl. G^c). | inponantur ut altitudinis x. || 3 is qui a: his (hi ante corr. S) qua x. | postulabantur x. | eaeque H (eaeque S): ea eaeque G. | trabes compactiles ponantur ut eam x (verbis a Lorentzen deletis etiam alterum compactiles add. Ussing). || 5 securiculis HG, -dis S. || 6 habeant (sic) x. || 7 inter se tangunt x. || 11 frontibus G (et in ras. S^c): proutibus HS. | ficantur H (non GS). | supraque id t. x (id del. Ussing coll. p. 69, 4). || 12 conlocetur. supraque eum (HS, enī G ubi ī al eū G^c) fastigium x (supraque eum del. Ussing). || 15 monopteroe . . . peripteroe (sic) x. || 18 sua HS: suo G. | sty(i GS)lobata x. || 19 constituuntur HG: -antur S. || 21 decumae (e S) H et ante ras. S: decime G(S^c). || 22 zophorum x. || 23 III: quarto (sic) x. || 25 ae(ē)des (hic) x.

et stylobata ab imo constituentur, deinde cellae paries
 (5) con|locetur cum recessu eius a stylobata circa partem la-
 titudinis quintam, medioque valvarum locus ad aditus re-
 linquatur, eaque cella tantam habeat diametrum praeter
 5 parietes et circumitionem quantam altitudinem columna
 supra stylobatam. columnae circum cellam isdem <pro-
 (10) portionibus> symme|triisque disponantur. in medio tecti 3
 ratio ita habeatur uti quanta diametros totius operis erit
 futura dimidia altitudo fiat tholi praeter florem, flos autem
 10 tantam habeat magnitudinem quantam habuerit in columna
 capitulum, praeter pyramidem. reliqua uti supra scripta sunt,
 (15) isdem proportionibus | atque symmetriis facienda videntur.

Item generibus aliis constituuntur aedes ex isdem sym- 4
 metriis ordinatae et alio genere dispositiones habentes, uti
 15 est Castoris in circo Flaminio, et inter duos lucos Veio-
 vis, item argutius Nemori Dianae columnis adiectis dextra
 (20) ac | sinistra ad umeros pronai. hoc autem genere primo
 factae sunt Athenis in arce et in Attica Sunio Palladis Miner-
 vae. earum non aliae sed eadem sunt proportiones. cellae
 20 enim longitudinibus duplices sunt ad latitudines uti reliquae,
 (25) sed is omnia quae solent esse in | frontibus, ad latera sunt
 translata. nonnulli etiam de tuscanicis generibus sumentes 5
 columnarum dispositiones transferunt in corinthiorum et ioni-
 (02) corum operum ordinationes, | et quibus in locis in pronao pro-
 25 currunt antae, in isdem e regione cellae parietum columnas
 binas conlocantes efficiunt tuscanicorum et graecorum ope-
 rum communem ratiocinationem. alii vero removentes 6

3 relinquantur x (-at² in ras. S^c, -antur G^c). || 4 tantum
 (-ū S)x. || 6 sty(i G)lobata x . | proportionibus om. (hisdem
 symmetriis que — quę GS —) x . || 9 autem HS: enim G. ||
 10 hab& (-et G) x . | columnae (-ę GS) x . || 11 uti: ita S. || 12 isdem
Oehmichen: ea x . | videntur — (17) pronai om. S (in ima m.
suppl. S^c). || 13 hisdem (isdē S)x. || 15 lucosue | iovis H, lucosue
 iovis SG^c: lūco suę | iovis G. || 16 nemori (sic) x . || 18 facta
 est (ē GS) uti est (ē) castoris in circo athenis x (ubi repetitionem
del. Casing). | sunio (sic) x . || 19 eadē S (eadē G^c): eadem HG. ||
 20 latitudines: altitudines x . | reliqua exisona quae (ę) x . ||
 24 et quibus: quibus x . || 25 (p. 100, 3. 6) hisdem x .

parietes aedis et adplicantes ad intercolumnia, pteromatos⁽⁵⁾ spatii sublatis efficiunt amplum laxamentum cellae, reliqua autem proportionibus et symmetriis isdem conservantes aliud genus figurae nominisque videntur pseudoperipterum procreavisse. haec autem genera propter usum sacrificiorum⁶ convertuntur. non enim omnibus diis isdem rationibus⁽¹⁰⁾ aedes sunt faciundae, quod alius alia varietate sacrorum religionum habet effectus.

7 Omnes aedium sacrarum ratiocinationes uti mihi traditae sunt exposui ordinesque et symmetrias earum partitionibus distinxi, et quarum dispaes sunt figurae et quibus discriminiibus inter se sunt disparatae quoad potui⁽¹⁵⁾ significare scriptis exposui. nunc de aris deorum immortalium uti aptam constitutionem habeant ad sacrificiorum IX rationem dicam. arae spectent ad orientem et semper¹⁵ inferiores sint conlocatae quam simulacra quae fuerint in aede, uti suspiciant divinitatem qui supplicant et⁽²⁰⁾ sacrificant. <ae> disparibus altitudinibus ad sui cuiusque dei decorem componantur. altitudines autem earum sic sunt explicandae uti Iovi omnibusque caelestibus quam²⁰ excelsissimae constituantur, Vestae Terrae Matricque humiles conlocentur. ita idoneae his institutionibus explicabuntur⁽²⁵⁾ in meditationibus ararum deformationes.

Explicatis aedium sacrarum compositionibus in hoc libro, insequenti de communium operum reddemus distributionibus explicationes.

1 ae(ē S)des x (aedēs G^o). | pleromatos spatii sublatis x. ||
4 videtur x. || 7 faciundae H (S^o): faciendae G^o. || 10 eorum x. ||
11 quorum x. || 13 areis x. | d. immortalium immo potius demonum (sic in ipso textu) S (unde apud Mar. Vat. 2. 4. 6. Flor. 2). cf. codicis Cottoniani (c) lectiones deorum mortalium p. 62, 12. 64, 28. 68, 20 eiusdemque p. 14, 25 ex oppressionibus (!) rusticis (Mülleri mei gaudia). || 17 suspicientes d. q. s. et sacrificant disparibus x. lacunam ostendit Nohl ut sic fere expleret suspicientes ... contineantur, ipsae autem (simplicius, ut supra, Ussing). || 21 marique x (ubi terrae matricque = et terrae matri. cf. p. 204, 10 sicut simplicius 236, 13. 212, 10. 123, 9. 20, 17. 12, 15 etc.). || 23 arearum x. || 24 explicantis H (-atis G^oS).

LIBER QUINTUS.

Qui amplioribus voluminibus, imperator, ingenii cogi- 1
 tationes praeceptaque explicaverunt, maximas et egregias
 adiecerunt suis scriptis auctoritates. quod etiam velim
 5 nostris | quoque studiis res pateretur, ut amplificationibus
 auctoritas et in his praeceptis augeretur, sed id non est
 quemadmodum putatur expeditum. non enim de archi-
 tectura sic scribitur uti historia aut poemata. historiae
 per se tenent lectores. habent enim novarum rerum varias
 10 expectationes. poematorum vero metra et pedes ac ver-
 borum elegans dispositio et sententiarum inter personas
 distinctas ad verum pronuntiatio prolectando sensus legen-
 tium perducit sine offensa ad summam scriptorum termi-
 nationem. id autem in architecturae conscriptionibus non 2
 15 potest fieri, quod vocabula ex artis | propria necessitate
 concepta inconsueto sermone obiciunt sensibus obscuritatem.
 cum ergo ea per se non sint aperta nec pateant eorum
 in consuetudine nomina, tum etiam praeceptorum late
 vagantes scripturae, si non contrahantur et paucis et per-
 20 lucidis sententiis explicentur, frequentia multitudine | que
 sermonis inpediente incertas legentium efficient cogitationes.
 itaque occultas nominationes commensusque e membris
 operum pronuntians, ut memoriae tradantur, breviter ex-
 ponam. sic enim expeditius ea recipere poterunt mentes.
 25 non minus cum animadvertissem distentam occupationibus 3
 25) | civitatem publicis et privatis negotiis, paucis iudicavi
 scribendum, uti angusto spatio vacuitatis ea legentes bre-
 viter percipere possent.

4 velim *Nohl* (cf. p. 53, 20): vel (t) in *x.* || 10 poematorum
 vero carminum metra *x.* || 12 distinctas versuum *x.* | prolectando
ante corr. G. || 17 ergo ea *HS*: ea ergo *G.* || 18 late vagantes
G(S): lata evagantes *H* et *ante corr.* (latæ *ē*vag.) *S.* ||
 19 contrahentur *x.* || 25 non aut minus *S.* | cū *G(S)*: eum *H*
 et (eū) *S.*

- | Etiamque Pythagorae quique eius haeresim fuerunt 104
secuti placuit cybicus rationibus praecepta in voluminibus
scribere, constitueruntque cybum CCXVI versus eosque non
plus tres in una conscriptione oportere esse putaverunt.
- 4 | cybus autem est corpus ex lateribus aequali latitudine 5
planitiarum perquadratum. is cum est iactus, quam in
partem incubuit dum est intactus inmotam habet stabili-
tatem, uti sunt etiam tesserae quas in alveolo ludentes
iaciunt. hanc autem similitudinem ex eo sumpsisse viden-
tur quod is nume|rus versuum uti cybus in quemcumque 10
sensum insederit, inmotam efficiat ibi memoriae stabilitatem.
graeci quoque poetae comici interponentes e choro canti-
cum diviserunt spatia fabularum. ita partes cybica ratione
facientes intercapedinibus levant actorum pronuntiationes.
- 5 | Cum ergo haec naturali modo sint a maioribus ob- 15
servata animoque advertam inusitatas et obscuras multis
res esse mihi scribendas, quo facilius ad sensus legentium
pervenire possint, brevibus voluminibus iudicavi scribere.
ita enim expedita erunt ad intellegendum. eorumque ordi-
na|tiones institui uti non sint quaerentibus separatim colli- 20
genda, sed e corpore uno et in singulis voluminibus gene-
rum haberent explicationes. itaque, Caesar, tertio et quarto
volumine aedium sacrarum rationes exposui, hoc libro publi-
corum locorum expediam dispositiones. primumque forum
uti oporteat constitui dicam, quod in eo et publicarum 25
et privatarum rerum rationes per magistratus gubernantur.
- I Graeci in quadrato amplissimis et duplicibus porticibus
fora constituunt crebrisque columnis et lapideis aut mar-
mo|reis epistyliis adornant et supra ambulationes in con- 106
tignationibus faciunt. Italiae vero urbibus non eadem est 30
ratione faciendum, ideo quod a maioribus consuetudo tradita

1 etiam qui pythagorae x. | quique G: quinque H(G^c), om.
S (qui scripsit pythagorā eiusque, sed ante corr. pytagore). ||
3 .cc. & .l. x. || 5 corpus ex l. (sic) x. || 6 per(p G S)quadratus
(sic) x (figura ex omni latere quadrata Varro ap. Gell. 1, 20.
cf. M. Thiel: J. f. Phil. 155, 367). || 8 alveo HG (alea S, alveolo
Varro l. c.). || 12 echoro HS(G^c): et horo G. || 14 auctorum x.

st gladiatoria munera in foro dari. igitur circum specta- 2
ula | spatiosiora intercolumnia distribuuntur circaque in
orticibus argentariae tabernae maenianaque superioribus
oaxationibus conlocentur, quae et ad usum et ad vecti-
alia publica recte erunt disposita.

Magnitudines autem ad copiam hominum oportet fieri,
ne parvum spatium sit ad usum aut ne propter inopiam
opuli vastum forum videatur. latitudo autem ita finiatur
iti longitudo in tres partes cum divisa fuerit, ex his duae
artes ei dentur. ita enim erit oblonga eius formatio et
d spectaculorum rationem utilis dispositio. columnae 3
uperiores | quarta parte minores quam inferiores sunt con-
stituendae, propterea quod oneri ferendo quae sunt in-
eriora firmiora debent esse quam superiora, non minus
quod etiam nascentium oportet imitari naturam, ut in
rboribus teretibus, abiete cupresso pinu, e quibus nulla
on crassior est ab radicibus, | deinde cum crescendo pro-
edit in altitudinem naturali contractura peraequatur nas-
ens ad cacumen. ergo si natura nascentium ita postulat,
ecte est constitutum et altitudinibus et crassitudinibus
uperiora inferiorum fieri contractiora.

Basilicarum loca adiuncta foris quam calidissimis parti- 4
bus oportet constitui, ut per hiemem sine molestia tem-
estatum se conferre in eas negotiatores possint, earum-
ue latitudines ne minus quam ex tertia, ne plus <quam>
x dimidia longitudinis constituentur, nisi si loci natura
pedierit et aliter coegerit symmetriam commutari. sin
utem locus | erit amplior in longitudine, chalcidica in
xtremis consti|tuantur, uti sunt in Iulia <et> Aquiliana.

3 moenianaque *H*, menia | naque *G*, moenia nāque *S* (et
c fort. *G*^e = *L*). || 6 magnitudinis *S*. || 10 ei dentur: iubentur
|| 11 utilis: et (ante corr.) *G*. || 16 cupresso *GS* (ut *x*
8, 11. 156, 11): cupraessu *H* (ut *x* 58, 20). || 17 cum om. *x*. |
roceditur (-t² *S*) *HS*, progreditur *G*. || 18 perae(*e* *GS*) quata *x*. ||
3 tempestatum *H*: -tum *GS*. || 25 plus ex (om. quam) *x*. ||
6 nisi si loci *H*, nisi <si in ras.> loci *S*, nisi sili *G* (ubi
d^{ct}. *G*). || 28 chal(cal- *S*)cidica *x*. || 29 et om. *x*.

columnae basilicarum tam altae quam porticus latae fuerint faciendae videntur, porticus, quam medium spatium futurum est, ex tertia finiatur. columnae superiores minores quam inferiores, uti supra | scriptum est, constituentur.⁽⁵⁾ pluteum quod fuerit inter superiores et inferiores columnas, 5 item quarta parte minus quam superiores columnae fuerint oportere fieri videtur, uti supra basilicae contignationem ambulantes ab negotiatoribus ne conspiciantur. epistylia, zophoroe, coronae ex symmetriis | columnarum, uti in tertio⁽¹⁰⁾ libro diximus, explicentur. 10

- 6 Non minus summam dignitatem et venustatem possunt habere comparationes basilicarum quo genere Coloniae Iuliae Fanestri conlocavi curavique faciendam, cuius proportiones et symmetriae sic sunt constitutae. mediana testudo inter | columnas est longa pedes cxx, lata pedes lx. 15 porticus eius circa testudinem inter parietes et columnas lata pedes xx. columnae altitudinibus perpetuis cum capitulis pedum l, crassitudinibus quinum, habentes post se parastaticas altas pedes xx, latas pedes ii s, crassas i s, quae sustinent trabes | in quibus invehuntur porticum 20 contignationes. supraque eas aliae parastaticae pedum xviii, latae binos, crassae pedem, quae excipiunt item trabes sustinentes cantherium et porticum, quae sunt summissa 7 infra testudinem, tecta. reliqua spatia inter parastaticarum et columnarum trabes per | intercolumnia luminibus sunt 25 relictæ. columnae sunt in latitudine testudinis cum angularibus dextra ac sinistra quaternae, in longitudine quae est foro proxima cum isdem | angularibus octo, ex altera 10

2 quā (qm S): sic x. || 8 ne HS: nec G. || 9 zophora x. |
 et̄ symmetriis G^c. || 12 coloniæ G: columnae H, colūnæ S. ||
 13 faciendum G (-dam H, -dā S). || 17 altitudinis S (ex quo
 supra -ib; G^c ī is). || 18 pedes .l. x. || 19 latae (-g GS) x. |
 ii. 5 (ii 5 supra G^c) . . . i 5 x. || 21 pedum xviii (G H, pedū
 x&viii. S) x. || 22 binum (-ū GS) x. || 23 porticum (-cū GS) x. ||
 26 latitudine G: altitudine HS. || 28 ē in foro S. | isdē G:
 hisdem HS.

parte cum angularibus VI, ideo quod mediae duae in ea parte non sunt positae ne impedian aspectus pronai aedis Augusti, quae est in medio latere parietis basilicae con-
 (5) locata spectans medium forum et aedem | Iovis, item tribu- 8
 5 nalis, quod est in ea aede hemicyclii schematis minoris curvatura formatum. eius autem hemicyclii in fronte est intervallum pedum XLVI, introrsus curvatura pedum XV, uti qui apud magistratus starent negotiantes in basilica
 (10) ne impedirent. supra columnas ex tribus tignis | bipedalibus compactis trabes sunt circa conlocatae, eaeque ab
 10 tertiis columnis quae sunt in interiore parte, revertuntur ad antas quae a pronao procurrun dextraque et sinistra hemicyclium tangunt. supra trabes contra capitula ex 9
 fulmentis dispositae pilae sunt conlocatae altae pedes III,
 15 latae | quoqueversus quaternos. supra eas ex duobus tignis bipedalibus trabes everganeae circa sunt conlocatae. quibus insuper transtra cum capreolis columnarum contra corpora et antas et parietes pronai conlocata sustinent unum culmen perpetuae basilicae, alterum a medio supra pronauum aedis.
 20 | ita fastigiorum duplex T uti notae dispositio extrinsecus 10
 tecti et interioris altae testudinis praestat speciem venustam. item sublata epistyliorum ornamenta et pluteorum columnarumque superiorum distributio operosam detrahit molestiam sumptusque inminuit ex magna parte summam.
 25 ipsae vero columnae | in altitudine perpetuae sub trabes testudinis perductae et magnificentiam inpensae et auctoritatem operi adaugere videntur.

1 VI. HS: sex G. || 3 angusti S. || 4 tribunal x. || 5 (et 6) hemicycli HG, hemicycli (hic, hemicycli v. 6) S. | scematis x. || 7 pedes (bis) x. || 10 eaeque H(G^c), eaeque (sic) S, ea eque G. || 13 hemicyclium HG, hemi ciclyū S. || 15 quoque (q̄q̄ G, q̄q̄, SG^c) versus x. | quaternis x. || 16 trabes G: om. HS. | everganeae (-e GS) x (= everganeae cf. Quicherat: Rev. arch. N. S. III, 71). || 17 transtra (L): trasta x. || 18 conlocatae (-e G) HG, collocatae S(G^c). || 20 T uti notae: tectinata H, tecti | nata G, tecti nata S (ubi tecti del. Quicherat). || 25 trabes G: trabe HS.

- II Aerarium, carcer, curia foro sunt coniungenda, sed ita
 | uti magnitudo symmetriae eorum foro respondeat. maxime 106
 quidem curia in primis est facienda ad dignitatem muni-
 cipii sive civitatis. et si quadrata erit, quantum habuerit
 latitudinis dimidia addita constituatur altitudo, sin autem 5
 oblonga fuerit, longitudo et latitudo componantur et summa (5)
 composita, eius dimidia pars sub lacunariis altitudini detur.
- 2 praeterea praecingendi sunt parietes medii coronis ex in-
 testino opere aut albario ad dimidiam partem altitudinis.
 quae si non erunt, vox ibi disputantium elata in altitu- 10
 dinem | intellectui non poterit esse audientibus. cum autem (10)
 coronis praecincti parietes erunt, vox ab imis, morata
 priusquam in aere elata dissipabitur, auribus erit intellecta.
- III Cum forum constitutum fuerit, tum deorum immortalium
 diebus festis ludorum spectationibus eligendus est locus 15
 | theatro quam saluberrimus, uti in primo libro de salu- (15)
 britatibus in moenium conlocationibus est scriptum. per
 ludos enim cum coniugibus et liberis persedentes delecta-
 tionibus detinentur et corpora propter voluptatem innotata
 patentes habent venas, in quas insidunt aurarum flatus, 20
 qui si a re|gionibus palustribus aut aliis regionibus vitiosis (20)
 advenient, nocentes spiritus corporibus infundent. itaque
- 2 si curiosius eligetur locus theatro, vitabuntur vitia. etiam-
 que providendum est ne impetus habeat a meridie. sol
 enim cum implet eius rotunditatem, aer conclusus curva- 25
 tura neque | habens potestatem vagandi versando confer- (25)
 vescit et candens adurit excoquitque et inminuit e corpo-
 ribus umores. ideo maxime vitandae sunt his rebus vitiosae
- 3 regiones et eligendae salubres. fundamentorum autem, si
 in montibus fuerint, facilius erit ratio, sed si necessitas 30
 coegerit in plano aut pa|lustri loco ea constitui, solida- (30)

1 coni(1 G)ungenda HG: adiungenda S. || 2 respondeant
 x. || 6 con(m)ponatur x. | summae(-e GS) con(cō S)posita x
 (cōpositae G^c). || 7 lacunaris altitudine x (-ni G^c) || 15 ex(s GS)-
 spectationibus x. || 16 uti primo (om. in et libro) ante corr. S. ||
 17 immoeniū G. || 20 insiduntur (-t² GS) x. || 23 eligitur ante
 corr. G. || 24 ne GS: nene H. || 30 fuerit x.

tiones substructionesque ita erunt faciendae, quemadmodum
 09 de foundationibus aedium sacrarum in tertio libro est
 scriptum. insuper fundamenta lapideis et marmoreis copiis
 gradationes ab substructione fieri debent. praecinctiones 4
 5 ad altitudines theatrorum pro rata parte faciendae viden-
 (5) tur, neque altiores quam quanta | praecinctionis itineris
 sit latitudo. si enim excelsiores fuerint, repellent et eicient
 e superiore parte vocem nec patientur in sedibus summis,
 quae sunt supra praecinctiones, verborum casus certa signi-
 10 ficatione ad aures pervenire. et ad summam ita est guber-
 (10) nandum uti linea cum ad imum gradum et ad summum
 extenta fuerit, omnia cacumina graduum angulosque tangat.
 ita vox non impediatur. aditus complures et spatiosos 5
 oportet disponere, nec coniunctos superiores inferioribus
 15 sed ex omnibus locis perpetuos et directos sine inversuris
 (15) faciendos, uti cum populus dimittatur | de spectaculis, ne
 comprimatur, sed habeat ex omnibus locis exitus separatos
 sine impeditione.

Etiam diligenter est animadvertendum ne sit locus
 20 surdus, sed ut in eo vox quam clarissime vagari possit.
 hoc vero fieri ita poterit, si locus electus fuerit ubi non
 20 impediatur resonantia. vox autem est spiritus fluens aeris, 6
 tactu sensibilis auditu. ea movetur circulorum rotunda-
 tionibus infinitis, uti si in stantem aquam lapide inmisso
 25 nascantur innumerabiles undarum circuli crescentes, a cen-
 tro quam latissime possint evagantes, nisi angustia loci
 (25) interpellaverit | aut aliqua offensio quae non patitur de-
 signationes earum undarum ad exitus pervenire. itaque
 cum interpellentur offensionibus, primae redundantes inse-
 10 quentium disturbant | designationes. eadem ratione vox 7
 31 uti ad circinum efficit motiones, sed in aqua circuli pla-

6 eicient e superiore parte *GS*: eicientem superiorem par-
 tem *H*. || 8 pedibus *ante corr.* (*p*) *G^c*. | summis: suis *x*. || 9 sunt
om. x (add. L). || 15 sine: siue *HS et ante ips. corr. G*. ||
 22 in(*m SG^c*)pediantur *x*. | est: ut *x*. || 23 tactu: &(et *G*)actu
x. || 26 possint & vagantes *x*. || 31 uti: ita *x*. | inaquae *H*,
 inaquae *G^c*.

nitie in latitudine moventur, vox et in latitudine pro-
 greditur et in altitudinem gradatim scandit. igitur ut
 in aqua undarum designationibus, item | in voce cum⁽⁵⁾
 offensio nulla primam undam interpellaverit, non distur-
 bat secundam nec insequentes, sed omnes sine resonantia
 perveniunt ad imorum et ad summorum aures. ergo
 8 veteres architecti naturae vestigia persecuti indagationi-
 bus vocis scandentis theatrorum perfecerunt gradationes,
 | et quaesierunt per canonicam mathematicorum et musi-⁽¹⁰⁾
 cam rationem ut quaecumque vox esset in scaena, clarior¹⁰
 et suavior ad spectatorum perveniret aures. uti enim
 organa aeneis lamminis aut corneis $\eta\chi\epsilon\iota\omicron\iota\varsigma$ ad chordarum
 sonituum claritatem perficiuntur, sic theatrorum per har-
 monicen ad | augendam vocem ratiocinationes ab antiquis⁽¹⁵⁾
 sunt constitutae. 15

IV Harmonice autem est musica litteratura obscura et
 difficilis, maxime quidem quibus graecae litterae non sunt
 notae. quam si volumus explicare, necesse est etiam
 graecis verbis uti, quod nonnulla eorum latinas non
 habent appellationes. itaque ut potuero quam apertissime¹⁰
 ex Aristoxeni scripturis interpretabor et eius diagramma
 subscribam finitionesque sonituum designabo, uti qui dili-
 2 gentius attenderit facilius percipere possit. vox enim muta-
 tionibus cum flectitur alias fit acuta alias gravis, duobus-
 que modis movetur, | e quibus unus effectus habet con-¹⁵
 tinuatos alter distantes. | continuata vox neque in finitio-¹¹¹
 nibus consistit neque in loco ullo, efficitque terminationes
 non apparentes, intervalla autem media apparentia, uti

1 moventur $HS(G^c)$: -etur G (vox sc. non κυκλικῶς, sed
 κοαιρικῶς, ut Stoici in *Plac. phil.* 4, 20 adn. *M. Thiel: J. f. Phil.*
 155, 368). || 2 in om. (et alt.) x . || 3 item (-ē GS) x : ita G^c . ||
 5 secundā G : -dum HS . || 7 persecuti G^c . || 8 voces (-is G^c) scan-
 dentes (-is G^c) x . || 12 inaeneis x . | $\eta\chi\epsilon\iota\omicron\iota\varsigma$: haëae (haë H^c ,
 hæae S , heë S) sic x . | cordarum sonitū x . || 13 harmonicen
 H , armonicen GS . || 16 Harmonice: Harmonia HG , Armonia
 S . || 19 nonnullae (H , -le G , -le SG^c) x . || 20 potero S . ||
 21 aristoxenis x . | diagramma G . || 24 fiat x . || 26 distantis H . ||
 28 media parentia x .

sermone cum dicamus sol lux flos vox. nunc enim nec
 (5) unde incipit nec ubi desinit intel|legitur, sed quod ex
 acuta facta est gravis et ex gravi acuta, apparet auribus.
 per distantiam autem e contrario. namque cum flectitur
 5 immutatione vox statuit se in alicuius sonitus finitione,
 deinde in alterius, et id ultro citro crebre faciendo con-
 (10) stans apparet sensibus, uti in cantionibus | cum flectentes
 vocem varietatem facimus modulationis. itaque intervallis
 ea cum versatur, et unde initium fecit et ubi desiit ap-
 10 paret in sonorum patentibus finitionibus, mediana autem
 latentia intervallis obscurantur.

Genera vero sunt modulationum tria, primum quod 3
 (15) | Graeci nominant αρμονια, secundum χρωμα, tertium
 διατονον. est autem harmoniae modulatio ab arte con-
 15 cepta, et ea re cantio eius maxime gravem et egregiam
 habet auctoritatem. chroma subtili sollertia ac crebritate
 modulorum suaviorem habet delectationem. diatoni vero
 (20) quod naturalis est, facilius est intervallorum distantia.
 in his tribus generibus dissimiles sunt tetrachordorum dis-
 20 positiones, quod harmonia tetrachordum et tonos et diheses
 habet binas. dihexis autem est toni pars quarta, ita in
 hemitonio duae diheses sunt conlocatae. chromati duo
 (35) hemitonio in ordine sunt | composita, tertium trihemitonium
 24 est intervallum. diatono toni duo sunt continuati, ter-
 12 tius hemitonium finit te|trachordi magnitudinem. ita in

2 sed quod (quid a. c. G) sic x. || 3 gravis et (&) ex (sic) x. ||
 5 immutatione (i. e. immutatione sec. S) anceps x. | finitionem
 (-nē GS) x (ιερην αυτην επι μιαν ταεωσ Aristox.). || 6 crebre
 HS: crebro G. || 7 cum: circum G^c. || 8 intervalles H et a. c. S. ||
 11 latentia: potentia (potentia a. c. G) x. || 13 armoniam (-ā GS,
 sic et 16. 22 etc. arm. x) ... chroma ... diatonon x. || 14 ab
 arte G: ad arte (solus) H (unde ad artē S, ab arte LP). || 15 ea
 re cantio G(S): ea recantio HS. || 19 tetrachordarū (sic) S. ||
 20 (harmonia) tetrachordum: -dorum (-ū GS) iterum x (del.
 A. Wilmanns). | dihexis H, diheris G, diesis S (dieses G^c). ||
 21 diesis x. || 22 heminotio H. | diesis HS, dihexis G (dieses
 G^c). || 23 trihemitonium (Perrault): trium hemitoniorum x. ||
 24 diatono toni: diatoni x.

tribus generibus tetrachorda ex duobus tonis et hemitonio sunt peraequata, sed ipsa cum separatim uniuscuiusque generis finibus considerantur, dissimilem habent intervallorum designationem. igitur intervalla | tonorum et hemitoniorum tetrachordo in voce divisit natura finitque terminationes eorum mensuris intervallorum quantitate, modisque certis distantibus constituit qualitates, quibus etiam artifices qui organa fabricant ex natura constitutis utendo comparant ad concentus convenientes eorum | perfectiones.⁽¹⁰⁾

5 Sonitus, qui graece φθογγοί dicuntur, in unoquoque genere sunt x et viii, e quibus viii sunt in tribus generibus perpetui et stantes, reliqui x cum non uniter modulantur sunt vagantes. stantes autem sunt qui inter mobiles | interpositi, continent tetrachordi coniunctionem et⁽¹⁵⁾ e generum discriminibus suis finibus sunt permanentes, appellantur autem sic, proslambanomenos, hypate hypaton, hypate meson, mese, nete synhemmenon, paramese, nete diezeugmenon, nete hyperbolaeon. mobiles autem sunt qui in tetrachordo inter imotos dispositi in generibus ex locis loca mutant, vocabula autem habent haec, parhypate hypaton, lichanos hypaton, parhypate meson, lichanos meson, trite | synhemmenon, <paranete synhemmenon,> trite diezeugmenon, paranete diezeugmenon, trite hyperbolaeon, paranete hyperbolaeon. ei autem qua moventur, recipiunt

2 sunt G: om. HS. || 4 intervallo (intuallo S) x. || 5 tetrachordo: et(&)tetrachordorum x. | finitque x. || 8 fabricant: faciunt S. || 10 pthongi HS, ptongi S. || 11 viii HG: octo S. || 12 non uniter (qui sc. οὐ μένουσιν ἐπὶ μιᾷ τᾷ τᾶς): com(con)-muniter x. || 13 mobiles sunt inter (ἴ μὲν ἰν ras. S^c) positi x. || 16 proslambanomenos GS: iros lambanomenos H. | hypate hypato (H), hipaton G, ypaton S) x. || 17 hypate meson G: hypateon meson HS. | nete synemmenone (-emene S) GS: netesynexemmenone H. || 18 diezeugmene x. | hyperboleon x (-laeon infra 113, 2 et 15 H). || 19 ex: et(&) x. || 20 parhypatae (-te GS) hypate x. || 21 lichanos (licanos G) phalon x. || 22 trite (-re H) sy(i G)-nemenu tritediezeu(y H)gmenu (-nūs G) paranete paranete-diezeugmenu etc. x. | paranete synhemmenon om. x. || 24 recipiēt S^c.

- virtutes alias, intervalla enim et distantias habent crescen-
 (5) tes. itaque | parhypate, quae in harmonia distat ab hypate
 <dimidium> hemitonium, in chroma transmutata habet
 hemitonium. quae lichanos in harmonia dicitur, ab hypate
 5 distat hemitonium, in chroma translata progreditur duo
 hemitonia, in diatono distat ab hypate tria hemitonia.
 (10) ita x sonitus propter translationes in generibus efficiunt
 triplicem modulationum varietatem. tetrachorda autem 7
 sunt quinque, primum gravissimum, quod graece dicitur
 10 ὑπᾱτὸν, secundum medianum, quod appellatur μέσον, ter-
 tium coniunctum, quod συνήμμενον dicitur, quartum dis-
 (15) iunctum, quod διεζευγμένον nomi|natur, quintum, quod
 est acutissimum, graece υπερβολαιον dicitur. concentus
 quos natura hominis modulari potest, graece quae συμμυρία
 15 dicuntur, sunt sex, diatessaron, diapente, diapason, <diapason>
 et diatessaron, <diapason> et diapente, et disdiapason. ideo- 8
 (20) que et a numero nomina ceperunt, quod cum | vox con-
 stiterit in una sonorum finitione ab eaque se flectens muta-
 verit et pervenerit in quartam terminationem, appellatur
 20 diatessaron, in quintam diapente [in sextam diapason, in
 octavam et dimidiam diapason et diatessaron, in nonam
 et dimidiam diapason et diapente, in xii disdiapason].
 (25) non | enim inter duo intervalla, cum chordarum sonitus 9
 24 aut vocis cantus factus fuerit, nec inter tria aut vi aut vii
 14 pos|sunt consonantiae fieri, sed uti supra scriptum est,

2 (etc.) armonia x. || 3 dimidium om. x. | inchroma trans-
 mutata G, inchromatra mutata H, incromata mutata S. || 4 quae:
 qui x. | lichanus x. || 5 traslata G. || 10 hypaton . . . meson . . .
 sinhemmenon (HG, sinemmenon G^c, synemenon S) . . . die-
 zeu(i)Hgmenon . . . hyperboleon x. || 14 graeque (-q) syn(m GS)-
 phoniae(e) x. || 15 sex HG: vi. S. | diapason et diatessaron, dia-
 pason et diapente: & diatessaron & disdiapente H, et disdia-
 tessa(e) S rōn et dis(bis- S)diapente GS(LP). || 16 & bisdiapason
 S. || 17 coeperunt x. || 20 in sextam — (22) xii disdiapason: est
 additio interpolatoris (A. Wilmanns: *Comm. in hon. Mommseni*
 1877 p. 259) cf. supra ad p. 67, 7. | in octavam et dimidiam —
 (22) xii. disdiapason om. S. || 22 et (diapente) om. x. || 24 nec in-
 tertia aut sexta aut septem (sic HG, septi^{ma} S) x (corr. Wilmanns).

diatessaron et diapente et ex ordine ad disdiapason convenientiae ex natura vocis congruentis habent finitiones, et ei concentus procreantur ex coniunctione sonituum [qui graece $\varphi\theta\omicron\gamma|\gamma\omicron\iota$ dicuntur]. ⁽⁵⁾

V Ita ex his indagacionibus mathematicis rationibus fiant 5 vasa aerea pro ratione magnitudinis theatri eaque ita fabricentur ut cum tangantur, sonitum facere possint inter se diatessaron diapente et ex ordine ad disdiapason. postea | inter sedes theatri constitutis cellis, ratione musica ibi ⁽¹⁰⁾ conlocentur ita uti nullum parietem tangant circaque habe-
ant locum vacuum et ab summo capite spatium, ponanturque inversa et habeant in parte quae spectat ad scaenam suppositos cuneos ne minus altos semipedem, contraque eas cellas | relinquuntur aperturae inferiorum graduum ⁽¹⁵⁾
2 cubilibus longae pedes duo, altae semipedem. designatio-
nes autem eorum, quibus in locis constituantur, sic explicantur. si non erit ampla magnitudine theatrum, media altitudinis transversa regio designetur et in ea tredecim cellae duodecim aequa-
libus intervallis distantes conformi- ⁽²⁰⁾
centur, uti ea echea quae supra scripta sunt ad neten
hyperbolaeon sonantia in cellis quae sunt in cornibus extremis, utraque parte prima conlocentur, secunda ab extremis diatessaron ad neten diezeugmenon, tertia diatessaron ad paramesen, quarta ad neten | synhemmenon, quinta dia- ⁽²⁵⁾

3 concentus: coventus *H*, conventus *G*, φ uent⁷ *S*. | qui —
(4) dicuntur *del. Reber* (cf. p. 112, 11). || 4 pthongi *H*, pthongi *G* *S*. || 6 ita *om. G* (*suppl. G^c*). || 8 diatessaron (*hic et in seqq. semper*) *G*. | et *om. x*. || 11 locum — (12) habeant *dis scripta in H* (*priora del. H^c*). || 13 semipede *x*. | contraque — (15) semipede *om. S*. || 14 inferiorem *H*. | graduū *G*: gradibus *HS*. || 15 semipede *x*. || 17 si *au* (*autem*) non *S*. || 20 ea echea: *eae* (*eq S*) echo *x*. | ad nethen *G^c*: adnetent *H*, ad nete *S*. || 21 sonentia *H* (*non GS*). || 23 ad neten diezeugmenon: ad neten (*H*, nete *S*, nethen *G^c*) sy(i *G*)nhemmenu (*HG*, synemenu *S*) *x*. || 24 ad paramesen: adnethen (*HG*, neten *S*, nethen *G^c*) ad paramesen (*-son S*) *x*. | adneten (nethen *H*) sin hemmenu (*H*, sinhemenu *G*, synemenu *S*) *x*. | quinta ad diatessaron *S*.

tessaron ad mesen, sexta diatessaron ad hypaten meson, in medio unum diatessaron ad hypaten hypaton. ita hac ratione 3
 cinatione vox a scaena uti ab centro profusa se circumagens
 (5) tactuque feriens singulorum vasorum | cava excitaverit
 5 auctam claritatem et concentu convenientem sibi consonantiam. sin autem amplior erit magnitudo theatri, tunc altitudo dividatur in partes IIII, uti tres efficiantur regiones cellarum transverse designatae, una harmoniae, altera chromatos, 10
 10 matos, tertia diatoni. et ab imo quae erit prima, | ea ex harmonia conlocetur ita uti in minore theatro supra scriptum est. in mediana autem prima in extremis cornibus ad chromaticen hyperbolaeon habentia sonitum ponantur, in secundis ab his diatessaron ad chromaticen diezeugmenon, in tertiis 15
 15 ad chromaticen synhemmenon, quartis diatessaron ad chromaticen meson, quintis diatessaron ad chromaticen hypaton, sextis ad paramesen, quod ea et ad chromaticen hyperbolaeon diapente et ad chromaticen synhemmenon diatessaron habet consonantiae communitatem. in medio 5
 nihil est conlocandum, ideo quod sonituum nulla alia
 20 qualitas in chromatico | genere symphoniae consonantiam potest habere. in summa vero divisione et regione cellarum in cornibus primis ad diatonon hyperbolaeon fabricata vasa sonitu ponantur, in secundis diatessaron ad diatonon <diezeugmenon>, tertiis ad diatonon synhemmenon, quartis 25
 25 diatessaron ad diatonon meson, quintis diatessaron ad diatonon hypaton, sextis diatessaron ad proslambanomenon, in medio ad mesen, quod ea et ad proslambanomenon diapason et ad diatonon hypaton diapente habet symphoniarum 30
 30 perfectum facile perducere, animadvertat in extremo libro

5 et: ex x. || 13 diezeugmenon S: -nu HG. | intert(c G) iis diatessa(e G) ron ad chr. sy(i G) nhemmenu (synemenu S) x. ||

16 parameson G^c. | ea om. x. | ad (chr.): in x. || 17 hyperboleū S. | synemmenon Wilmanns: meson x. || 18 habeant x. || 19 sonitum (-ū S) x. || 22 (et seqq. exc. v. 24) diatonum (-ū S) x. || 24 diezeugmenon om. x. | tertiis diatessa(e G) ron addiatonon (-ū G) sy(i G) nhemenon (HG, synemenon S) x. || 23 diapson H.

diagramma musica ratione designatum, quod Aristoxenus magno vigore et industria generatim divisim modulationibus constitutum reliquit. de quo si qui ratiocinationibus his⁽⁵⁾ attenderit, ab natura vocis ad audientium delectationes facilius valuerit theatrorum efficere perfectiones. 5

- 7 Dicet aliquis forte multa theatra quotannis Romae facta esse neque ullam rationem harum rerum in his fuisse, sed errabit in eo, quod omnia publica lignea theatra tabulationes habent complures, quas necesse est sonare.⁽¹⁰⁾ hoc vero licet animadvertere etiam ab citharoedis, qui superiore tono cum volunt canere, avertunt se ad scaenae valvas et ita recipiunt ab earum auxilio consonantiam vocis. cum autem ex solidis rebus theatra constituuntur, id est ex structura caementorum, lapide, marmore, quae⁽¹⁵⁾ sonare non possunt, tunc echeis haec rationes sunt explicandae. sin autem quaeritur in quo theatro ea sint facta, Romae non possumus ostendere sed in Italiae regionibus et in pluribus Graecorum civitatibus, etiamque auctorem habemus Lucium Mumium, qui diruto theatro Corinthiorum ea aenea Romam deportavit et de manubiis ad aedem Lunae dedicavit. multi etiam sollertes architecti, qui in oppidis non magnis theatra constituerunt, propter inopiam fictilibus doliis ita sonantibus electis hac rationatione compositis perfecerunt utilissimos effectus. ⁽²⁵⁾

- VI Ipsius autem theatri conformatio sic est facienda uti quam magna futura est perimetros imi, centro medio conlocato circumagatur linea rotundationis, in eaque quattuor scribantur trigona paribus lateribus et intervallis, quae⁽³⁰⁾

4 ad naturas vocis & audientium *x*. || 6 quod (*H*, [†] *S*) annis *HS*, quot annis *G*. || 8 erravit *x*. || 9 tribulationes *G*. || 10 citharoedis *H*, citharoedis *S*, -re^{dis} *G*. || 12 valvas *x* (valvas *S*). || 14 lapido *H* (-de *GS*). || 15 echeis: exhis *x*. | hac rationes (*sic H*, hac ratione *GS*, hę rationes *L*) sunt ([†] *S*) explicandae (-ę *S*, -e *G*) *x*. || 17 regiones *HG*, regione *S* (= *L ex corr.*). || 19 lucium: *sic x*. || 20 ea ae(ę *S*)nea (sc. echea v. 16) *sic x*. || 21 etiam *HG*: aũ (autem) *S*. || 22 propter *om. S*. || 23 doleis *x*. || 27 rotundationis *GS*: rutundationes *H*. || 28 paribus *GS*: partibus *H*. | et *om. x*. | quae *om x*.

extremam lineam circinationis tangent, quibus etiam in duodecim signorum caelestium <descriptione> astrologi ex musica convenientia astrorum ratiocinantur. ex his trigonis
 (5) cuius latus fuerit | proximum scaenae, ea regione qua praecidit curvaturam circinationis, ibi finiatur scaenae frons, et ab eo loco per centrum parallelos linea ducatur, quae disiungat proscaenii pulpitum et orchestrae regionem. ita
 (10) latius factum fuerit pulpitum quam Graecorum, quod omnes artifices in scaena | dant operam, in orchestra autem senatorum sunt sedibus loca designata. et eius pulpiti altitudo sit ne plus pedum quinque, uti qui in orchestra sederint, spectare possint omnium agentium gestus. cunei spectaculorum in theatro ita dividantur uti anguli trigonorum, qui currunt circum curvaturam circinationis, dirigant
 (15) ascensus scalasque inter cuneos ad primam praecinctionem, supra autem alternis itineribus superiores cunei medii dirigantur. i autem qui sunt in imo et dirigunt 3 scalaria, erunt numero vii, reliqui quinque scaenae designabunt compositionem, et unus medius contra se | valvas
 (20) regias habere debet, et qui erunt dextra ac sinistra hospitaliorum designabunt compositionem, extremi duo spectabunt itinera versurarum. gradus spectaculorum ubi subsellia componantur ne minus alti sint palmipedem, <ne plus pedem> et digitos sex, latitudines eorum ne plus
 (25) pedes duo semis, | ne minus pedes duo constituantur. tectum 4 porticus quod futurum est in summa gradatione, cum
 (30) scaenae altitudine | libratum prospiciatur, ideo quod vox crescens aequaliter ad summas gradationes et tectum perveniet. namque si non erit aequale, quo minus fuerit

1 circinnationes (*hic*) *HS* (circinationis *G*). | duodecim *HS*: xii. *G*. || 2 descriptione *om. x* (*add. Joc.*). | astro(a *G*)logi *x*. || 4 quae(*e* *G*) praee(*e* *G*)cidit *HG*, quae pcedit *S*. || 5 finiatur *GS*: -antur *H*. || 9 in caena *H*. || 14 circinationes *HS* (-nis *G*). || 17 i: hi *x* (*cf. p. 26, 26. 217, 3. sed ei p. 113, 3. 114, 3. 222, 3. 276, 13*). || 20 ac *om. x*. || 23 con(*o* *S*)ponantur gradus ne minus *x*. | alti sint palmo pede (*i* *H*) et dig. *x*. || 24 digito^s sex (*ante ras.*) *G*: digito sex (*vi. S*) *HS*(*G*). || 27 per(*p* *GS*)spiciatur *x*.

altum, vox praeripietur ad eam altitudinem ad quam per-
 5 veniet primo. orchestra inter | gradus imos quam dia-⁽⁶⁾
 metron habuerit, eius sexta pars sumatur, et in cornibus
 sedes praecidantur, et qua praecisio fuerit, ibi constituantur
 itinerum supercilia. ita enim satis altitudinis habebunt
 6 eorum conformicationes. scaenae longi|tudo ad orchestrae⁽¹¹⁾
 diametron duplex fieri debet. podii altitudo ab libramento
 pulpiti cum corona et lysi duodecima orchestrae diametri.
 supra podium columnae cum capitulis et spiris altae quarta¹¹
 parte eiusdem diametri, epistylia et ornamenta earum
 columnarum altitudinis quinta parte. plu|teum insuper⁽¹¹⁾
 cum unda et corona inferioris plutei dimidia parte. supra
 id pluteum columnae quarta parte minore altitudine sint
 quam inferiores, epistylia et ornamenta earum columnarum¹¹
 quinta parte. item si tertia episcenos futura erit, mediani
 plutei summum sit dimidia parte, columnae | summae media-⁽¹¹⁾
 narum minus altae sint quarta parte, epistylia cum coro-
 nis earum columnarum item habeant altitudinis quintam
 partem.

7 Nec tamen in omnibus theatris symmetriae ad omnes
 rationes et effectus possunt respondere, sed oportet archi-
 | tectum animadvertere quibus proportionibus necesse sit⁽¹¹⁾
 sequi symmetriam et quibus ad loci naturam aut magni-
 tudinem operis temperari. sunt enim res quas et in¹¹

1 ad (quam) *om. x.* || 2 grados *HS.* | quam: quod (*qđ G, qđ S*)
x. || 3 sumatur *G:* sum|natur *H,* sūmatur *S.* || 4 utrum(*ū- GS*)que
 aditus *x.* | perpendiculum (*-ū GS*) *x.* | interiores *x.* || 5 qua
Phil.: quae (*que GS*) *x.* || 6 altitudinem (*-ē*) *x.* || 8 duplex *G:*
 dupl& *H,* dupla *S.* || 9 duodecu(i) *S*)mam (*-ā GS*) *x.* | orchistrę
S. | diametris (*ante corr.*) *G.* || 12 quinta *HS(G^c):* quarta *G.* ||
 14 quarta *HS^cG^{c2}:* quarte *GS* (*-tę G^{c1}*). || 15 epi(y *HS*)-
 sti(y *S*)lium (*-ū GS*) *x.* || 16 episcenos *HG,* episkenos *S* (*qui*
in seqq. scribit skenam quam antea scenam). || 17 (d. p.) colum-
 nae. summae media parte columnae. summae medianarū
 minus *H,* colūņ sūmę media parte colūņ. sūmę medianarū
 minus *S,* colūņ summę media parte. colūņ sūmę medianarū
 minus *G.* || 22 oport& *S:* oportere *HG.* || 25 temperari: *cf. p. 277, 12.*

pusillo et in magno theatro necesse est eadem magnitudine
 19 fieri propter usum, uti gradus diazomata pluteos itinera
 ascensus pulpita tribunalia et si qua alia intercurrent ex
 quibus necessitas cogit discedere ab symmetria ne inpe-
 5 diatur usus. non minus si qua exiguitas copiarum, id est
 (5) marmoris, materiae reliquarumque rerum quae parantur,
 in opere fuerit, paulum demere aut adicere, dum id ne
 nimium inprobe fiat sed cum sensu, non erit alienum.
 hoc autem erit si architectus erit usu peritus, praeterea
 10 ingenio mobili sollertiaque non fuerit viduatus.
 (10) | Ipsae autem scaenae suas habent rationes explicatas 8
 ita uti mediae valvae ornatus habeant aulae regiae, dex-
 tra ac sinistra hospitalia, secundum autem spatia ad orna-
 tus comparata, quae loca Graeci περιακτους dicunt ab eo
 15 quod machinae sunt in his locis versatiles trigonoe habentes
 (15) singulae tres species ornationis, quae cum aut fabu-
 larum mutationes sunt futurae seu deorum adventus cum
 tonitribus repentinis, versentur mutantque speciem orna-
 tionis in fronte. secundum ea loca versurae sunt pro-
 20 currentes, quae efficiunt una a foro, altera a peregre adi-
 (20) tus in scaenam. genera | autem sunt scaenarum tria, unum 9
 quod dicitur tragicum, alterum comicum, tertium satyri-
 cum. horum autem ornatus sunt inter se dissimili dis-
 parique ratione, quod tragicae deformantur columnis et
 25 fastigiis et signis reliquisque regalibus rebus, comicae
 (25) autem aedificiorum privatorum et mae[n]ianorum habent
 speciem prospectusque fenestris dispositos imitatione, com-
 munium aedificiorum rationibus, satyricae vero ornantur
 arboribus speluncis montibus reliquisque agrestibus rebus
 30 in topioidis speciem deformatis.

2 diazomata *x.* || 3 qualia *S.* || 7 fuerit: defuerint *x.* ||
 10 nobili *S.* || 11 explicitas *x.* || 14 periactus *x.* || 15 trigonoe
HS, trigonoe *G.* || 16 singulae: insingula *x.* | ornationisque *G.*,
 -nesque *HS(G^c)*. || 17 mutationis *H* (-nes *GS*). || 18 repentinis
 aversentur *H*, repentinis ea versentur *GS*. || 19 infronites *x.* ||
 26 moenianorum *HS*. || 27 profectus *x.* || 30 intopeodi speciem
 (-ē *GS*) deformati *x.*

VII In Graecorum theatris non omnia isdem rationibus sunt | facienda, quod primum in ima circinatione ut in 15 latino trigonorum III, in eo quadratorum trium anguli circinationis lineam tangunt, et cuius quadrati latus est proximum scaenae praeciditque curvaturam circinationis, 5 ea regione de|signatur finitio proscaenii. et ab ea regione (6) ad extremam circinationem curvaturae parallelos linea designatur, in qua constituitur frons scaenae, per centrumque orchestrae a proscaenii regione parallelos linea describitur et qua secat circinationis lineas dextra ac sinistra 10 in cornibus hemicyclii | centra signantur, et circino con- (10) locato in dextro ab intervallo sinistro circumagitur circinatio ad proscaenii sinistram partem, item centro conlocato in sinistro cornu ab intervallo dextro circumagitur 2 ad proscaenii dextram partem. ita e tribus centris hac de- 15 scriptione ampliorem habent orchestram Graeci | et scae- (15) nam recessiorem minoreque latitudine pulpitum, quod λογειον appellant, ideo quod eo se tragici et comici actores in scaena peragunt, reliqui autem artifices suas per orchestram praestant actiones, itaque ex eo scaenici et thymelici 20 graece separatim nominantur. eius logei altitudo non

1 hisdem x. || 5 curvaturā G: -ra HS. || 7 curvaturę | par pallelos linea describitur (om. allelos — regione 7—9) G. || 9 orchistrę S. | a om. x. | per allelos H et (pallelos) G, parallelos S(G²). || 10 qua: quae (que GS) x (ut 118, 7. 117, 5). | circinationis GS^c: -nes HS. || 11 hemi(HS, emi-G)cycli x. || 12 dextra x. | circumagatur x. || 13 sinistram: dextram x, ubi sic ad proscaenii dextram partem ita tribus centris hac descriptione ampliorem habent. Item centro conlocato in sinistro cornu ab intervallo dextro circumagitur ad proscaenii dextram partem orchestram . . . H et appositis compendiis vulg. GS id est omnes codices: sc. quod ait K. Dumon (*Mnemosyne* 1892 p. 427 et 424), ad optimos codices Iocundum — sic iste appellatur, non Iocundus — textum constituisse (quem praeter eos id est suo arbitrio constituit), hoc nihili est. || 15 e om. x. || 17 longior x. || 18 eos tragici HG, eo stragici S (cf. p. 241, 14. 17. 21). || 19 orchistrā S. || 20 et thimelici G: & hymelici H, & himelici S. || 21 logei: loci x. | no|minis ante corr. G (n̄ min³ S).

(30) | minus debet esse pedum x, non 'plus duodecim. gradationes scalarum inter cuneos et sedes contra quadratorum angulos dirigantur ad primam praecinctionem, a praecinctione inter eas iterum mediae dirigantur, et ad summam quotiens praecinguntur, altero tanto semper amplificantur.

21 | Cum haec omnia summa cura sollertiaque explicata VIII sunt, tunc etiam diligentius est animadvertendum uti sit electus locus, in quo leniter adplicet se vox neque repulsa
10 resiliens incertas auribus referat significationes. sunt enim
(5) nonnulli | loci naturaliter inpedientes vocis motus, uti dissonantes qui graece dicuntur κατηχουντες, circumsonantes qui apud eos nominantur περιηχουντες, item resonantes qui dicuntur αντηχουντες, consonantesque quos appellant
15 κυνηχουντας. dissonantes sunt in quibus vox prima cum
(10) est elata in altitudinem, offensa superioribus solidis corporibus repulsaque residens in imo opprimit insequentis vocis elationem, circumsonantes autem in quibus circum- 2
vagando coacta exsolvens in medio, sine extremis casibus
20 sonans ibi extinguitur incerta verborum significatione, resiliens
(15) sonantes vero in quibus cum | in solido tactu percussa resiliat, imagines exprimendo novissimos casus duplices faciat auditu. item consonantes sunt in quibus ab imis auxiliata cum incremento scandens egrediatur ad aures diserta
25 borum claritate. ita si in locorum electione fuerit diligens
(30) gens animadversio, emendatus erit | prudentia ad utilitatem in theatri vocis effectus. formarum autem descriptiones inter se discriminibus his erunt notatae uti quae ex quad-

1 duodecim *H*: xii. *GS*. || 5 amplificantur *HS*: -cabuntur *G*. || 8 enī | advertendum *H*. | utiselectus (-os *H*) *HG* (ut is electus *G*^o), uti sit lectus *S*. || 12 greci *a. c. G*. | caticones (-contes *S*) *x*. || 13 periechontes (-contes *S*, -contes *G*) *x*. || 14 antechontes *x*. || 15 synechontas *HS*: sinechontes *G*. || 17 residens *GS*: -dent *H*. | inimū *ante corr. G*. || 19 exsolvens (*sic*) *x* (*sc. διακρηπουσα τα κυνηχόμενα*). || 21 resiliant *x*. || 22 faciunt *x*. || 24 disserta *x*. || 28 uti quae: itaque (-ē *G*^o) *x*.

ratis designentur, Graecorum habeant usus, latina e paribus lateribus trigonorum. ita his praescriptionibus qui voluerit uti, emendatas efficiet theatrorum perfectiones.

- IX | Post scaenam porticus sunt constituendae, uti cum⁽⁸⁾ imbres repentini ludos interpellaverint, habeat populus quo se recipiat ex theatro choragiaeque laxamentum habeant ad¹² comparandum. uti sunt porticus Pompeianae itemque Athenis porticus Eumenicae Patrisque Liberi fanum, et exeuntibus e theatro sinistra parte odeum, quod Themistocles | columnis lapideis dispositis, navium malis et an-¹⁰ temnis e spoliis Persicis pertexit, idem autem etiam incensum Mithridatico bello rex Ariobarzanes restituit, Zmyrnae Stratoniceum, Trallibus porticus ex utraque parte scaenae supra stadium, ceterisque civitatibus quae diligentiores habuerunt architectos | circa theatra sunt porticus et¹⁵ ambulationes. quae videntur ita oportere conlocari uti duplices sint habeantque exteriores columnas doricas cum epistyliis et ornamentis ex ratione modulationis perfectas. latitudines autem earum ita oportere fieri videntur uti quanta altitudine columnae fuerint exteriores, tantam la-²⁰ titudinem habeant ab inferiore parte columnarum extremarum ad medias et a medianis ad parietes qui circumcludunt porticus ambulationes. medianae autem columnae quinta parte altiores sint quam exteriores, sed aut ionico aut corinthio genere deformentur. columnarum autem³ | proportionem et symmetriam non erunt isdem rationibus⁽⁹⁾ quibus in aedibus sacris scripsi. aliam enim in deorum templis debent habere gravitatem, aliam in porticibus et

1 designentur . . . habeant HS: designantur . . . habent G. || 2 latine (-q G^c) raribus x. || 8 eumenici HS(G^c), eum meneci G. | fanum (sic): cf. Dörpfeld: *Mitteilungen des arch. Inst. Athen. Abt. XIII* (1888), 102. || 10 milis x. | antemnis (non antennis) sic omnes (G H S L P v l c h) etiam p. 254, 7. || 13 smyrnae (-q S) HS, smirne G. cf. p. 85, 11 etc. | sirationiceum (si ratione ceu S, siratio niceum G) x. | trabibus HS, tradibus G. | parte ut scaene (H, skene S, scene G) x. || 18 modulationis S: -nes HG. || 20 altitudo x. | fuerit x. || 25 autem G: om. HS. || 26 hisdem x.

ceteris operibus subtilitatem. itaque si dorici generis
 erunt columnae, dimetiantur earum altitudines cum capi-
 25) tulis in partes xv. | ex eis partibus una constituatur et
 fiat modulus, ad cuius moduli rationem omnis operis erit
 5 explicatio. et in imo columnae crassitudo fiat duorum
 modulorum, intercolumnium quinque et moduli dimidia
 parte, altitudo columnae praeter capitulum XIII modulo-
 23 rum, capituli altitudo moduli unius, | latitudo modulorum
 duorum et moduli sextae partis. ceteri operis modula-
 10 tiones uti in aedibus sacris in libro III scriptum est ita
 perficiantur. sin autem ionicae columnae fient, scapus 4
 praeter spiram et capitulum in octo et dimidiam partem
 (5) dividatur et ex his una crassitudini columnae detur,
 <spira> cum plintho dimidia crassitudine constituatur,
 15 capituli ratio ita fiat uti in libro tertio est demonstratum.
 si corinthia erit, scapus et spira uti in ionica, capitulum
 autem quemadmodum in quarto libro est scriptum, ita
 10) habeant rationem. in stylobatisque adiectio quae fit per
 scamillos in pares, ex descriptione quae supra scripta est
 20 in libro tertio sumatur. epistylia coronae ceteraque omnia
 ad columnarum rationem ex scriptis voluminum superio-
 rum explicentur.

Media vero spatia quae erunt subdiu inter porticus, 5
 15) | adornanda viridibus videntur, quod hypaethroe ambula-
 25 tiones habent magnam salubritatem, et primum oculorum
 quod ex viridibus subtilis et extenuatus aer propter mo-
 tionem corporis influens perlimat speciem et ita auferens

2 demetiantur *G^c*: demetrianur *HS*. || 5 in imo: in primo
 x. | ^o crassitudo (*sic*) *S* (ut *grassior S* 105, 19 etc.). || 10 III. *HG*:
 quarto *S*. || 11 scaphus *HS* (*P*, scapus *GL*), sed v. 7 scapus
HLG (ubi scaphus retinent *SP*). scaphorum *HS(L)* etiam 98, 18.
diff. 238, 3. || 12 octo *HG*: VIII. *S*. || 13 una *G*: om. *HS*. ||
 14 spira om. *x*. | constituantur *x*. || 18 in (styl.) om. *x* (cf. p. 80, 7). ||
 19 scabillos (*HG*, scabyllus *S*) in partes *x* (cf. p. 77, 2. 3, ubi
 scabellos cod. *P*. scabilla *Cato* 10, 5. scabellum ὑποπόδιον *CGL*
II, 179). || 23 subdiu (*sic*) *x* (ut 124, 2. 143, 21. 164, 10 ubi rec.
 sub divo). || 24 hyp&(et *G*) rē *x*. || 26 subtilis *G*: sub(p *S*) tiles *HS*.

ex oculis umorem crassum, aciem tenuem et acutam speciem relinquit. | praeterea cum corpus motionibus in ambulatione calescat, umores ex membris aer exsugendo imminuit plenitates extenuatque dissipando quod plus inest
 6 quam corpus potest sustinere. hoc autem ita esse ex eo licet animadvertere, quod sub tectis cum sint aquarum fontes aut etiam sub terra | palustris abundantia, ex his nullus surgitumor nebulosus, sed in apertis hypaethrisque locis cum sol oriens vapore tangat mundum, ex umidis et abundantibus excitat umores et conglobatos in altitudinem tollit. ergo si ita videtur uti in hypaethris locis ab aere umores ex corporibus exsurgant molestiores, quemadmodum ex terra per nebulas videntur, non puto
 124 dubium esse quin amplissimas et ornatissimas subdiu hypaethrusque conlocari oporteat in civitatibus ambulationes.
 15 eae autem uti sint semper siccae et non lutosae, sic erit faciendum. fodiantur et exiniantur quam | altissime. dextra atque sinistra structiles cloacae fiant inque earum parietibus qui ad ambulationem spectaverint, tubuli instruantur inclinati fastigio in cloacas. his perfectis compleantur ea loca carbonibus, deinde insuper sabulone eae ambulationes sternantur et exaequantur. ita propter carbonum raritatem naturalem et tubulorum in cloacas instructionem excipientur aquarum abundantiae, et ita siccae et sine umore perfectae fuerint ambulationes.
 16
 8 Praeterea in his operibus thesauri sunt civitatibus in necessariis rebus a maioribus constituti. in conclusionibus | enim reliqui omnes faciliores sunt apparatus quam lignorum. sal enim facile ante inportatur, frumenta pub-

2 relinquit *G*: relinquit(*d H*) *HS*. || 3 exsugendo (*G*, exugendo *H*): exuendo *S*. || 4 extenuatque (*G* (*S*^o): extenuatque *H* et ante *ras. S*. || 10 abundantibus (*L*): -tius *H* et (*qui om.* et) *S*. | et exconglobatos *x* (ex *del. ed.*). || 12 exsugantur *G*: exugantur *HS*. || 14 hyp&(et *G*)risque *x* (cf. p. 150, 27. 23. *Cass. Fel. p. 14, 6. 15, 4. 16, 7. 177, 20, Theod. Pr. p. 57, 2 etc.*) || 16 eae (ee *G*, ee *SG*^o) sic *x*. || 20 cloacis *x*. || 21 eae *HS*: he *G*. || 26 thesauri *x*. || 27 a maioribus: amoribus *x*.

lice privatimque expeditius congeruntur et si defit, hole-
ribus carne seu leguminibus defenditur, aquae fossuris
puteorum et de caelo repentinis tempestatibus ex tegulis
(30) excipiuntur. de ligna|tione quae maxime necessaria est
5 ad cibum coquendum, difficilis et molesta est apparatus,
quod et tarde comportatur et plus consumitur. in eius- 9
modi temporibus tunc eae ambulationes aperiuntur et
mensurae tributim singulis capitibus designantur. ita
(35) duas res egregias hypaethroe ambulationes | praestant, unam
10 in pace salubritatis, alteram in bello salutis. ergo his
rationibus ambulationum explicationes non solum post
scaenam theatri sed etiam omnium deorum templis effec-
tae magnas civitatibus praestare poterunt utilitates.

Quoniam haec nobis satis videntur esse exposita, nunc
(40) 15 | insequuntur balnearum dispositionum demonstrationes.
125 pri| mum eligendus locus est quam calidissimus, id est X
aversus ab septentrione et aquilone. ipsa autem caldaria
tepidariaque lumen habeant ab occidente hiberno, sin autem
natura loci inpedierit, utique a meridie, quod maxime
5) 20 tempus la| vandi a meridiano ad vesperum est constitutum.
et item est animadvertendum uti caldaria muliebria et
virilia coniuncta et in isdem regionibus sint conlocata.
sic enim efficietur ut in vasaria et hypocaustis communis
sit eorum utrisque. aenea supra hypocaustum tria sunt
(45) 25 componenda, unum | caldarium, alterum tepidarium, ter-
tium frigidarium, et ita conlocanda uti ex tepidario in
caldarium quantum aquae calidae exierit, influat de fri-
gidario in tepidarium ad eundem modum, testudinesque
alveolorum ex communi hypocausti calefaciantur. suspen- 2
5) 30 surae caldariorum ita sunt faciendae ut | primum sesqui-

1 congerentur *H^c* | sidefit (fide fit *ante ras. G*) *x*: side sit
G^c. || 6 comportatur *HG*: cōparatur *S*. || 7 eae *HS*: hae *G*. ||
9 hyp&(et *G*)ra ambulationem (-ē *GS*) *x*. || 12 theatri *x*. ||
15 balnearum *HS*: balnearum *G*. || 17 ab(d *G^c*) septem(n *S*)-
trione *x*. || 18 sin: si *x*. || 21 calcaria *H et ante corr. S*. || 22 his-
dem *x*. || 27 caldae (-e *G*, -e *S*) *x* (calide *S^c*). || 29 calefaciantur
H: -entur *H^c*, -entur *GS* (calefacientur *G^c*).

pedalibus tegulis solum sternatur inclinatum ad hypocaustum, uti pila cum mittatur non possit intro resistere sed rursus redeat ad praefurnium ipsa per se. ita flamma facilius pervagabitur sub suspensione. supraque laterculis bessalibus pilae struantur ita dispositae uti bipedales | te-⁵ (20) gulae possint supra esse conlocatae. altitudinem autem pilae habeant pedes duo eaeque struantur argilla cum capillo subacta, supraque conlocentur tegulae bipedales
 3 quae sustineant pavimentum. concamarationes vero si ex structura factae fuerint, erunt utiliores, sin autem con-¹⁰ tignationes fuerint, figulinum opus subiciatur, sed hoc ita⁽²⁵⁾ erit faciendum: regulae ferreae aut arcus fiant eaeque uncinis ferreis ad con-¹⁵ tignationem suspendantur quam cre-¹²⁰ berrimis, eaeque regulae sive arcus ita disponantur uti tegulae sine marginibus sedere in duabus invehique pos-¹⁵ sint, et ita totae concamarationes in ferro nitentes sint perfectae. earumque camararum superiora | coagmenta ex⁽⁵⁾ argilla cum capillo subacta liniantur, inferior autem pars, quae ad pavimentum spectat, primum testa cum calce trullissetur, deinde opere albario sive tectorio poliatur. ²⁰ eaeque camarae in caldariis si duplices factae fuerint, meliorem habebunt usum. non enim a vapore umor corrumpere | poterit materiem contignationis, sed inter duas⁽¹⁰⁾
 4 camaras vagabitur. magnitudines autem balinearum videntur fieri pro copia hominum, <dummodo> sint ita dis-²⁵ positae. quanta longitudo fuerit, tertia dempta, latitudo

5 besalibus x. | tegulae om. G (suppl. G^c). || 6 altitudinem (-nē S) HS: -nes G. || 7 pedes duo x (duo semis Fav. p. 300, 8). || 9 (item 126, 3) concamarationes HG, -merationes S. || 11 figlinum x. || 12 regula (sic, -lē GS) ferreae (-rēe G, -rēe SG^c) H. | eaeque HS: haeque G. || 17 camararum HG (sed camerarum S, ut x v. 8, 10). ego nunc semper scripsi camaram (ut habet x etiam 170, 21 et G 207, 19. cf. 75, 19. 125, 23. 126, 3. Plin. Aug. 12, 79. Keil ad Varr. p. 251). || 18 inferior (Fav. p. 301, 5): interior x. || 20 trullizetur G, tulizetur HS (trulliss- infra semper x, nisi quod trullissetur HS 170, 2). || 24 balnearum x. || 25 dummodo (Fav.): om. x. | dispositae Fav.: compositae x.

sit praeter scholam labri et alvei. labrum utique sub
 15 lumine faciendum videtur, ne stantes | circum suis umbris
 obscurant lucem. scholas autem laborum ita fieri oportet
 spatiosas uti cum priores occupaverint loca, circum spec-
 5 tantes reliqui recte stare possint. alvei autem latitudo
 inter parietem et pluteum ne minus sit pedes senos, ut
 20 gradus inferior inde auferat et pulvinus duos pedes. | la- 5
 conicum sudationesque sunt coniungendae tepidario, eae-
 que quam latae fuerint, tantam altitudinem habeant ad
 10 imam curvaturam hemisphaerii. mediumque lumen in
 hemisphaerio relinquatur ex eoque clipeum aeneum catenis
 pendeat, per cuius reductiones et demissiones perficitur
 25 sudationis tem|peratura. ipsumque ad circinum fieri oport-
 ere videtur, ut aequaliter a medio flammae vaporisque
 15 vis per curvaturae rotundationes pervagetur.
 27 | Nunc mihi videtur, etiamsi non sint italicae consue- XI
 tudinis palastrarum aedificationes, traditas tamen expli-
 care et quemadmodum apud Graecos constituentur mon-
 strare. in palaestris peristyla quadrata sive oblonga ita
 20 sunt facienda | uti duorum stadiorum habeant ambulatio-
 nis circumitionem, quod Graeci vocant διὰ πολυ, ex quibus
 tres porticus simplices disponantur, quarta quae ad meri-
 dianas regiones est conversa, duplex, uti cum tempestates
 ventosae sint, non possit aspergo in interiorum partem
 25 pervenire. constituentur | autem in tribus porticibus ex- 2
 hedrae spatiosae, habentes sedes in quibus philosophi rhe-
 tores reliquique qui studiis delectantur sedentes disputare
 possint. in duplici autem porticu conlocentur haec membra.

1 scholam *x* (*sed* 15 scholas *H*). || 2 faciu(e) *GS*ndum *H*. ||
 3 fieri *GS*: fuerit (*sic*) *H*. || 10 hemisperii *x*. || 11 hemisperio
x. | clypeom *H*, clypeū *S*, clipeum *G*. || 12 di(e) *G*missiones *HS*. ||
 16 iam &(et) *G*si non *HG*, & iā n̄ (= et si iam non) *S*c. ||
 17 (*etc.*) palastrarum *x*. | aedificationes (-es *G*) traditae (-e *GS*)
x. || 18 post constituentur monstrare continuo subdit *x* v. 9—12
 constituentur — disputare possint. || 19 peristy(i) *G*lia *x*. ||
 20 sunt *G*: sint *HS*. || 21 circumitionem *x*. | dialam (-ā *S*) *x*. ||
 25 exedrae (-e *GS*) *x*.

ephebeum in medio, hoc autem est exhedra amplissima cum sedibus, quae tertia parte longior | sit quam lata. (15) sub dextra coryceum, deinde proxime conisterium, a conisterio in versura porticus frigida lavatio, quam Graeci λου-τρον vocitant. ad sinistram ephebei elaeothesium, proxime 5 autem elaeothesium <tepidarium>, ab eoque iter in propnigeum in versura porticus. proxima autem introrsus | e (20) regione frigidarii conlocetur concamarata sudatio longitudine duplex quam latitudo, quae habeat in versuris ex una parte laconicum ad eundem modum quam supra scriptum est, 10 compositum, ex adverso laconici calidam lavationem. in palaestra peristyla, quemadmodum supra scriptum est, ita
 3 | debent esse distributa. extra autem disponantur | por- (25) 128
 ticus tres, una ex peristylo exeuntibus, duae dextra at-
 que sinistra stadiatae, ex quibus una quae spectaverit ad 15 septentrionem, perficiatur duplex amplissima latitudine, altera simplex ita facta uti in partibus quae fuerint circa | parietes et quae erunt ad columnas, margines ha- (5)
 beat uti semitas non minus pedum denum mediumque excavatum uti gradus sint in descensu a marginibus ses- 20
 quipedem ad planitiem, quae planities sit non minus pedes XII. ita qui vestiti ambulaverint circum in mar-
 4 ginibus, non inpedientur | ab unctis se exercentibus. haec (10)
 autem porticus ζυγος apud Graecos vocitatur, quod ath-

1 exhedra *S* (non *HG*). || 2 quae *om. x.* || 3 dextro *x.* | coryceum (-ū *S*) *HS*, corriceum *G.* | conisterium *HG*: conistrū (item *v. 16* conistro) *S.* || 4 lytron *HS*, litron *G.* || 5 elaeothesium (-seum *ante corr. S*) *HS*, elaeo thesium *G.* || 6 alaeothesium *H*, aleothesiū *S*, ala|eothesium *G.* | tepidarium *Marini (W. A. Becker)*: frigidarium *x.* | propnigeum *HS*, propni⁹geum *G.* || 7 proxima *GS*: -mā *H.* || 8 concamerata *x.* || 9 hab& *S.* || 10 quam: uti quam (-ā *S*) *x* (*cf. p. 145, 29*). || 11 caldam (cal'dā *S*) *x.* || 12 per(p *S*)styliā *HS*, peristilia *G.* || 13 esse perfecta distributa *x* (*perf. del. Oehmichen. cf. p. 148, 28. 138, 16*). || 14 peristylo *HS*: peristilio *G.* || 18 erit *x.* | habeant *x.* || 20 a *om. x.* || 23 abcunctis *x.* || 24 xy(i *G*)stos *x.* | athl&ae *H*, athlðē *S*, atheletē *G.*

letae per hiberna tempora in tectis stadiis exercentur.
 proxime autem xystum et duplicem porticum designentur
 hypaethroe ambulationes, quas Graeci παραδρομίδας, nostri
 (15) xysta appellant, in quas per hiemem | ex xysto sereno
 5 caelo athletae prodeuntes exercentur. faciunda autem
 xysta sic videntur ut sint inter duas porticus silvae aut
 platanones et in his perficiantur inter arbores ambula-
 tiones ibique ex opere signino stationes. post xysta
 autem stadium ita figuratum ut possint hominum copiae
)10 cum | laxamento athletas certantes spectare.

Quae in moenibus necessaria videbantur esse ut apte
 disponantur, perscripsi. de opportunitate autem portuum XII
 non est praetermittendum, sed quibus rationibus tueantur
 naves in is ab tempestatibus explicandum. hi autem na-
 29 tu|raliter si sint bene positi habeantque acroteria sive pro-
 16 muntoria procurrentia, ex quibus introrsus curvaturae sive
 versurae ex loci natura fuerint conformatae, maximas uti-
 litates videntur habere. circum enim porticus sive navalia
 (5) sunt | facienda sive ex porticibus aditus ad emporia, tur-
 20 resque ex utraque parte conlocandae, ex quibus catenae
 traduci per machinas possint.

Sin autem non naturalem locum neque idoneum ad 2
 tuendas ab tempestatibus naves habuerimus, ita videtur
 (10) esse fa|ciendum uti si nullum flumen in his locis impedi-
 25 erit sed erit ex una parte statio, tunc ex altera parte
 structuris sive aggeribus expédiantur progressus. et ita
 conformandae portuum conclusiones. eae autem structurae

1 stadiis *H*: studiis *H^cSG*. | post exercentur *subdit x*
v. 15—18 Faciunda — stationes. || 3 hypaethroe: hyp&(et *G*)ro
 eae *HG*, hyp&roee *S*. | paradromidas *HS*, parathromidas *G*. ||
 4 xysta (*sic*) *x*. || 5 athl&ae *H*, athl&thē *S*. athlete *G*. | faciunda:
sic x. || 6 xy(i *G*)sta *x*. || 7 platanones et: plata non ess& (*HS*,
 eet *G*) *x*. || 8 signino *HG*: signorum (*sed in m. ipse vel signinos*)
S. | xystum *x*. || 10 athletas *GS*: athl&an *H*. || 14 is: his
x. | Hi *G*: hii *HS(G^c)*. || 15 (*item infra*) promunturia *HG*, pro-
 muntoria *S*. || 18 sivenalia *H*, si venalia *S*, sive nalia *G*. ||
 19 ad *om. x*. || 27 eae *HS*: hae *G*.

quae in aqua sunt futurae, videntur sic esse faciendae uti portetur pulvis a regionibus quae sunt a Cumis conti-⁽¹⁵⁾ nuatae ad promuntorium Minervae, isque misceatur uti in 3 mortario duo ad unum respondeant. deinde tunc in eo loco qui definitus erit, arcae stipitibus robusteis et catenis inclusae in aquam demittendae destinandaeque firmiter, deinde intra ex trastillis inferior | pars sub aqua exae-⁽²⁰⁾ quanda et purganda, et caementis ex mortario, materia mixta quemadmodum supra scriptum est, ibi congerendum, doneque compleatur structura spatium quod fuerit inter 10 arcas. hoc autem munus naturale habent ea loca quae supra scripta sunt.

| Sin autem propter fluctus aut impetus aperti pelagi⁽²⁵⁾ destinae arcas non potuerint continere, tunc ab ipsa terra sive crepidine pulvinus quam firmissime struatur, isque 15 pulvinus exaequata struatur planitia minus quam dimidia partis, reliquum quod est proxime litus, proclinarum 4 latus habeat. | deinde ad ipsam aquam et latera pulvino 100 circiter sesquipedales margines struantur aequilibras ex planitia quae est supra scripta, tunc proclinatio ea impleatur harena et exaequetur cum margine et planitia pulvini. deinde insuper eam | exaequationem pila quam⁽⁵⁾ magna constituta fuerit ibi struatur, eaque cum erit extracta, relinquatur ne minus duos menses ut siccescat. tunc autem succidatur margo quae sustinet harenam. ita 20 harena fluctibus subruta efficiet in mare pilae praecipitationem. hac ratione quotienscumque | opus fuerit, in⁽¹⁰⁾ aquam poterit esse progressus.

3 isque: his quae (que *GS*) *x.* || 5 robustis *S.* || 7 intra: interea (*HG*, inter ea *S*) *x.* | extrastilis *x.* | exequanda *G*: exae(*S*)quenda *HS.* || 10 doneque: denique *x* (deinque *G^c*). | structurae (*H*, -e *GS*) *x* (*corr. Lor.*) || 11 munus *HS*: minus *G* (*sed in m. 1 at munus G^c*). || 14 poterint *ante corr. S.* || 16 planitia: sic *x.* || 20 planitia *HG*: -tię *S.* || 21 exequae(*ex a*)tur *H^c* = *ante corr. S.* exequetur *S^c(G^c)*, exequentur *G.* | planitia: sic *x.* || 24 relinquatur *G^c*. | mensis *H.* | sic cessat *S.* || 26 pilę (*ante corr.*) *om. G.*

In quibus autem locis pulvis non nascitur, his rationi- 5
 bus erit faciendum uti arcae duplices ustilatis taleis et
 catenis conligatae in eo loco qui finitus erit constituentur,
 et inter destinas creta in aeronibus ex ulva palustri factis
 15 | calcetur. cum ita bene calcatum et quam densissime
 fuerit, tunc cocleis rotis tympanis conlocatis locus qui ea
 saeptione finitus fuerit exinaniatur sicceturque, et ibi inter
 saeptiones fundamenta fodiantur. si terrena erunt, usque
 ad solidum crassiora quam qui murus supra futurus erit
 10 | exinaniatur | sicceturque, et tunc structura ex caementis
 calce et harena compleantur. sin autem mollis locus erit, 6
 palis ustilatis alneis aut oleagineis configatur et carboni-
 bus compleatur, quemadmodum in theatrorum et muri
 foundationibus est scriptum. deinde tunc quadrato saxo
 15 | murus ducatur iuncturis | quam longissimis, uti maxime
 medii lapides coagmentis contineantur. tunc qui locus
 erit inter murum ruderatione sive structura compleatur.
 ita erit uti possit turris insuper aedificari.

His perfectis navaliorum ea erit ratio ut constituentur 7
 8 | spectantia maxime ad septentrionem. nam meridianae
 21 regiones propter aestus cariem tineam teredines reliqua-
 que bestiarum nocentium genera procreant alendoque con-
 servant, eaque aedificia minime sunt materianda propter
 5 | incendia. | de magnitudinibus autem finitio nulla debet
 25 esse, sed faciunda ad maximum navium modum, uti etsi
 maiores naves subductae fuerint, habeant cum laxamento
 ibi conlocationem.

Quae necessaria ad utilitatem in civitatibus publicorum
 locorum succurrere mihi potuerunt, quemadmodum con-

2 ustilatis taleis: relatis tabulis x (cf. p. 21, 23). || 4 in-
 eronibus: sic x (aero κόϊε CGL II, 12 sub A). | plaustri G . ||
 6 cocleis ante ras. H . || 7 septione x . || 8 septiones x . | terrea
 ante corr. G . || 10 exinaniatur sicceturque x . | tunc HS : nunc
 G . || 11 compleantur G : compleatur $HS(G^c)$. | erit HS : fuerit
 G . || 12 configantur ... (13) com(n G)pleantur x . || 22 materianda
 HS (-anda G). || 25 faciunda HG : facienda S . || 29 potuerunt
 G : poterunt HS .

| stituantur et perficiantur in hoc volumine scripsi, privatorum autem aedificiorum utilitates et eorum symmetrias insequenti volumine ratiocinabor.

LIBER SEXTUS.

- 1 Aristippus philosophus Socraticus naufragio cum eiectus
| ad Rhodiensium litus animadvertisset geometrica schemata descripta, exclamavisse ad comites ita dicitur 'bene speremus, hominum enim vestigia video' statimque in oppidum Rhodum contendit et recta gymnasium devenit, ibique de philosophia disputans muneribus est donatus, ut non tantum | se ornaret sed etiam eis qui una fuerunt et vestitum et cetera quae opus essent ad victum praestaret. cum autem eius comites in patriam reverti voluissent interrogarentque eum quidnam vellet domum renuntiari, tunc ita mandavit dicere, eiusmodi possessiones et viatica liberis oportere parari quae etiam e naufragio una possent enatare.
2 namque ea vera praesidia sunt vitae quibus neque fortunae tempestas iniqua neque publicarum rerum mutatio neque belli vastatio | potest nocere. non minus eam sententiam augendo Theophrastus, hortando doctos potius esse quam pecuniae confidentes ita ponit, doctum ex omnibus solum neque in alienis locis peregrinum neque amissis familiaribus et necessariis | inopem amicorum sed in omni civitate esse civem difficilesque fortunae sine timore posse despiciere casus, at qui non doctrinarum sed felicitatis praesidiis putaret se esse vallatum, labidis itineribus vadentem
3 non stabili sed infirma conflictari vita. Epicurus vero non

6 hrodiensium *E* (non *G*). | schemata *H* (scemata *EGS*). ||
9 rodum *HS*, hrodum *EG*. | recta *H* (recta via *S*): recte *EG*.
10 ut non tantum: in tantum ut non solum *S*. || 16 enatare
EG: enarrare *H*, enavigare *S*. || 20 theophrastus *EG*. || 26 labidis
HS(*G*^c): lapidis *EG*. || 27 stabilis *H* et ante ras. *S*.

(10) dissimiliter ait pauca sapientibus | fortunam tribuere, quae
autem maxima et necessaria sunt, animi mentisque cogi-
tationibus gubernari. haec ita etiam plures philosophi
dixerunt. non minus poetae qui antiquas comoedias graece
5 scripserunt, easdem sententias versibus in scaena pro-
(15) nuntiaverunt, ut Eucrates Chionides Aristophanes, | maxime
etiam cum his Alexis, qui Athenienses ait oportere ideo
laudari quod omnium Graecorum leges cogunt parentes
<ali> a liberis, Atheniensium non omnes nisi eos qui
10 liberos artibus erudissent. omnia enim munera fortunae
cum dantur ab ea faciliter adimuntur, disciplinae vero
(20) coniunctae cum | animis nullo tempore deficiunt, sed per-
manent stabiliter ad summum exitum vitae. itaque ego 4
maximas infinitasque parentibus ago atque habeo gratias,
15 quod Atheniensium legem probantes me arte erudiendum
curaverunt, et ea quae non potest esse probata sine litte-
(25) ratura encycloque doctrinarum | omnium disciplina. cum
ergo et parentum cura et praeceptorum doctrinis auctas
habere copias disciplinarum, philologis et philotechnis
20 rebus commentariorumque scripturis me delectans eas pos-
33 sessiones animo paravi, e quibus haec | est fructuum summa,
nullas plus habendi esse necessitates eamque esse pro-
prietatem divitiarum maxime, nihil desiderare. sed forte
nonnulli haec levia iudicantes putant eos esse sapientes
(25) qui pecunia sunt copiosi. itaque plerique ad id | pro-
positum contententes audacia adhibita cum divitiis etiam
notitiam sunt consecuti. ego autem, Caesar, non ad 5
pecuniam parandam ex arte dedi studium, sed potius
tenuitatem cum bona fama quam abundantiam cum infa-
30 mia sequendam probavi. ideo notities parum est ad-
(10) secuta. sed tamen his vo|luminibus editis, ut spero, etiam

1 ait S: aut HEG. || 3 etiam plures: esse plures etiam S. ||
6 eucrates: sic (pro Eu... Crates) x. || 9 ali om. x. || 11 facile
S. || 16 litteraturae (-e EGS) x. || 18 parentium HG: -tū ES(G^c). ||
19 philotechnis x. || 22 nullas EG: nulla HS. || 24 putantes
eo | esse H, putantes eos esse EG, putant eos tantum esse S. ||
30 notities: sic (gen.) x cf. ad. p. 233, 21. | adsecuta: cf. p. 63, 18.

posteris ero notus. neque est mirandum quid ita pluribus
sim ignotus. ceteri architecti rogant et ambiunt ut archi-
tectentur, mihi autem a praeceptoribus est traditum roga-
tum non rogantem oportere suscipere curam, quod in-
genuus color movetur pudore petendo | rem suspiciosam.⁵⁽¹¹⁾
nam beneficium dantes non accipientes ambiuntur. quid
enim putemus suspicari qui rogetur de patrimonio sumptus
faciendos committere gratiae petentis, nisi praedae com-
6 pendique eius causa indicet faciundum? itaque maiores
primum a genere probatis operam tradebant | architectis,¹⁰⁽¹²⁾
deinde quaerebant si honeste essent educati, ingenio pudori
non audaciae protervitatibus committendum indicantes. ipsi
autem artifices non erudiebant nisi suos liberos aut cogna-
tos et eos viros bonos instituebant, quibus tantarum rerum
fides sine dubitatione permitteretur.

| Cum autem animadverto ab indoctis et inperitis tan-⁽¹³⁾
tae disciplinae magnitudinem iactari et ab is qui non
modo <non> architecturae sed omnino ne fabricae quidem
notitiam habent, non possum non laudare patres familia-
rum eos qui litteraturae fiducia confirmati per se aedifi-
cantes ita iudicant, si | inperitis sit committendum, ipsos¹⁵
potius digniores esse ad suam voluntatem quam ad alienam
7 pecuniae consumere summam. itaque nemo artem ullam
aliam conatur domi facere, uti sutrinam fullonicam aut
ex ceteris quae sunt faciliores, | nisi architecturam, ideo²⁰⁽¹⁴⁾
quod qui profitentur non arte vera sed falso nominantur
architecti. quas ob res corpus architecturae rationesque
eius putavi diligentissime conscribendas, opinans id munus
omnibus gentibus non ingratum futurum. igitur quoniam
in quinto de opportunitate communium ope-
rum perscripsi,²⁰⁽¹⁵⁾

1 cur ita sim pluribus ignotus *S.* || 2 ambigunt *HS.* |
architentent *H.*, -tectent *SEG.* || 8 pet(a& *H.*)entes *x.* || 9 faciun-
dum *HS.*: -endum *EG.* || 10 tradebant: dabant *S.* || 11 ingenio
E. || 12 permittendum *S.* || 15 fidei pecuniae s. d. permitterentur
x (ubi glossam, ex v. 23, pecuniae delevit, reliqua ut supra
mutavit Müller-Strübing. || 17 is: his *x.* || 18 alterum non om. *x.* ||
28 id munus: in munus *HS.*, in|munus *G.*, immunus *E.*

in hoc volumine privatorum aedificiorum ratiocinationes et commensus symmetriarum explicabo.

Haec autem ita erunt recte disposita, si primo animad- I.
versum fuerit quibus regionibus aut quibus inclinationibus
s mundi constituentur. namque aliter Aegypto, aliter Hispa-
15) nia, | non eodem modo Ponto, dissimiliter Romae, item
ceteris terrarum et regionum proprietatibus oportere viden-
tur constitui genera aedificiorum, quod alia parte solis
cursu premitur tellus, alia longe ab eo distat, alia per
10 medium temperatur. igitur uti constitutio mundi ad terrae
20) spatium in | inclinatione signiferi circuli et solis cursu dispa-
ribus qualitatibus naturaliter est conlocata, ad eundem
modum etiam ad regionum rationes caelique varietates
videntur aedificiorum debere dirigi conlocationes. sub 2
15 septentrione aedificia testudinata et maxime conclusa et
25) non patentia sed conversa ad | calidas partes oportere fieri
videntur. contra autem sub impetu solis meridianis re-
gionibus, quod premuntur a calore, patentiora conversaque
ad septentrionem et aquilonem sunt faciunda. ita quod
20 ultra natura laedit, arte erit emendandum. item reliquis
30) regionibus ad eundem modum <debet> temperari, | quem-
admodum caelum est ad inclinationem mundi conlocatum.

Haec autem ex natura rerum sunt animadvertenda et 3
consideranda atque etiam ex membris corporibusque gen-
35) tium | observanda. namque sol quibus locis mediocriter
25 profundit vapores, in his conservat corpora temperata,
quaeque proxime currendo deflagrat, eripit exurendo tem-
peraturam umoris. contra vero refrigeratis regionibus,
(5) quod absunt a meridie | longe, non exhauritur a caloribus
30 umor, sed ex caelo roscidus aer in corpora fundens umor-
rem efficit ampliores corporaturas vocisque sonitus gra-
viores. ex eo quoque quae sub septentrionibus nutriuntur

5 hispanie S. || 11 in inclinatione x. || 18 quod: quia S. ||
19 faciunda HG: -enda ES. || 20 ultra HEG: ultro S. || 21 debet
om. x (cf. p. 118, 27. 277, 12). || 27 deflagrant x. || 28 contra re-
frigeratas vero regiones quia . . . S. || 29 coloribus H. || 30 fun-
dans H. || 32 quae om. x.

gentes inmanibus corporibus, candidis coloribus, directo capillo et rufo, oculis caesiis, sanguine multo ab umoris (10) plenitate caelique refrigerationibus sunt conformati. qui autem sunt proximi ad axem meridianum subiectique solis cursui, brevioribus corporibus, colore fusco, crispo capillo, oculis nigris, cruribus squalidis, sanguine exiguo solis impetu perficiuntur. itaque etiam propter sanguinis exiguitatem timidiore sunt ferro resistere, sed ardore ac febres sufferunt sine timore, quod nutrita sunt eorum membra cum fervore. itaque corpora quae nascuntur sub septentrione a febre sunt timidiora et inbecilla, sanguinis autem abundantia ferro resistunt sine timore.

Non minus sonus vocis in generibus gentium dispares (20) et varias habet qualitates, ideo quod terminatio orientis et occidentis circa terrae librationem, qua dividitur pars superior et inferior mundi, habere videtur libratam naturali modo circumtione, quem etiam mathematici *οριζωντα* dicunt. igitur cum id habemus certum animo sustinentes, ab labro quod est in regione septentrionali, linea traiecta ad id quod est supra meridianum axem ab eoque altera obliqua in altitudinem ad summum cardinem qui est post stellas septentrionum, sine dubitatione animadvertemus ex eo esse schema trigoni mundo, uti organi quam graeci dicunt. itaque quod est spatium proximum imo cardini ab axis linea in meridianis finibus, sub eo loco quae sunt nationes propter brevitatem altitudinis ad mundum sonitus vocis faciunt tenuem et acutissimum, uti in organo chorda quae est proxima angulo. secundum eam

1 de(i E)recto HEG: dimisso S (sed in m. vel directo S^c). || 2 cae(ę GS)sis x (caecis E). || 6 squalidis (sc. macie, ut *ciris* v. 506 cf. *αὐχμυρὸς* CGL II, 187. 252): validis x (invalidis *Joc.*). || 7 siccantur S (sed in m. vel perficiuntur S^c). || 9 subferunt x (sufferunt S^{Gc}, ut x p. 45, 5). || 12 tumore H. || 16 et inferior om. S. || 17 circumtione S. | quem: quam x. | orizonta (rizonta E) x. || 19 ab HEG: a S. || 20 alteram obliquam (ā bis SEG) x. || 22 sine dubitatione: procul dubio S. || 23 scaema H^c (scema EGS): scaena ante corr. H. | trigonii x. | sambucen x. || 25 cardine x (-ni L).

autem reliquae ad mediam Graeciam remissiores efficiunt
 in nationibus sonorum scansiones, item a medio in ordinem
 crescendo ad extremos septentriones sub | altitudines caeli
 nationum spiritus sonitibus gravioribus a natura rerum
 exprimuntur. ita videtur mundi conceptio tota propter
 inclinationem consonantissime per solis temperaturam ad
 harmoniam esse composita. igitur quae nationes sunt inter 7
 axis meridiani cardinem ac septentrionalis medio positae,
 uti | in diagrammate musico medianae vocis habent soni-
 tum in sermone, quaeque progredientibus ad septentrionem
 sunt nationes, quod altiores habent distantias ad mundum,
 spiritus vocis habentes umore repulsos ad hypatas et pros-
 lambanomenon, a natura rerum sonitu graviore coguntur
 uti. eadem | ratione e medio progredientibus ad meridiem
 gentes paranetarum <netarum>que acutissimam sonitus
 vocis perficiunt tenuitatem. hoc autem verum esse, ex 8
 umidis naturae locis graviora fieri et ex fervidis acutiora,
 licet ita experiendo | animadvertere. calices duo in una
 fornace aequae cocti aequoque pondere ad crepitumque uno
 sonitu sumantur. ex his unus in aquam demittatur, postea
 ex aqua eximatur, tunc utrique tangantur. cum enim ita
 factum fuerit, largiter inter | eos sonitus discrepabit aequo-
 que pondere non poterunt esse. ita et hominum corpora
 uno genere figurationis et una mundi coniunctione con-
 cepta alia propter regionis ardorem acutum spiritum aeris
 exprimunt tactu, alia propter umoris abundantiam gravis-
 simas effundunt sonorum qualitates.

1 autem: axem *E* (non *G*). | remissionibus *x*. || 2 cansiones *HS*, cassiones *G*, concisiones *E*. || 4 sonitus gravioribus *HEG*: sonitu graviore . . . (exprimitur) *S*. || 8 ac: ab *x*. || 9 india gram-
 mate (grāmate *E*) *EGS*: india grāmata *H*. || 11 ad mundi *x*. ||
 12 hypatas *HS*: hyp(b *E*)atos *EG* et ante corr. *S*. | pros lam-
 banomenos *x*. || 14 e om. *x*. || 15 paranetarumque (-rū quae *E*)
x, sed cum albo para | rūq, *S*. || 18 experimento *S*. || 20 demitta-
 tur *HS(G)*: dimittatur *EG*. || 21 eximatur: sumatur *S*. || 22 lar-
 giter: multum *S*. | discrepavit *H* (-bit *EGS*). || 23 hominum
 corpora *HS*: corpora hominum *EG*. || 26 tactu *HEG*: actu
S (ut *r*).

- 9 | Item propter tenuitatem caeli meridianae nationes ex⁽¹⁰⁾ acuta fervore mente expeditius celeriusque moventur ad consiliorum cogitationes. septentrionales autem gentes infusae crassitudine caeli, propter obstantiam aeris umore refrigeratae stupentes habent mentes. hoc autem ita esse a serpentibus | licet aspicere, quae per calorem cum ex⁽¹⁵⁾ haustam habent umoris refrigerationem, tunc acerrime moventur, per brumalia autem et hiberna tempora ab mutatione caeli refrigeratae, inmotae sunt stupore. ita non est mirandum, si acutiores efficit calidus aer hominum¹⁰
- 10 mentes, refrigeratus autem contra tardiores. cum sint⁽²⁰⁾ autem meridianae nationes animis acutissimis infinitaque sollertia consiliorum, simul ad fortitudinem ingreditur ibi succumbunt, quod habent exsuctas ab sole animorum virtutes. qui vero refrigeratis nascuntur regionibus, ad armorum vehementiam paratiores sunt magnis virtutibus | sine timore, sed tarditate animi sine considerantia in⁽²⁵⁾ ruentes sine sollertia suis consiliis refragantur. cum ergo haec ita sint ab natura rerum in mundo conlocata et omnes nationes inmoderatis mixtionibus disparatae, veros²⁰ inter spatium totius orbis terrarum regionesque medio¹⁰⁰
- 11 mundi populus Romanus possidet fines. namque temperatissimae ad utramque partem et corporum membris animorumque vigoribus pro fortitudine sunt in Italia gentes. quemadmodum enim Iovis | stella inter Martis ferventissimam⁽³⁰⁾ et Saturni frigidissimam media currens temperatur, eadem ratione Italia inter septentrionalem meridianamque ab utraque parte mixtionibus temperatas et invictas habet

1 Item — (3) cogitationes om. S (suppl. hñ in ima pag. S^c qui ad v. qualitates adscr. deē). || 2 acuta HS: -to EG. ||

6 quae: qui (q) S (unde G^c quē). || 9 refrigerata in(m SG^c) mota x. || 13 simul ad HS: simul ut ad EG. || 14 habent om. S (in m. suppl. S^c). | exsuctas H (exustas S), exsuctas E: exutas G (cf. nimio calore siccitas Veget. ep. r. mil. 1, 2). || 16 virtutibus sunt(S) sine x. || 18 refragantur HSG: refranguntur E. | ergo haec (hēc S) HS: haec (hēc G) ergo EG. || 20 vero x. || 21 regionisque x. || 23 utraque EGS: utroque H.

laudes. itaque consiliis refringit barbarorum virtutes, forti
 10 manu meridianorum cogitationes. | ita divina mens civita-
 tem populi Romani egregia temperataque regione conlo-
 cavit, uti orbis terrarum imperii potiretur. quodsi ita est 12
 5 uti dissimiles regiones ab inclinationibus caeli variis gene-
 ribus sint comparatae, ut etiam naturae gentium dispari-
 15 bus animis et corporum figuris qualitatibusque nascerentur,
 non dubitemus aedificiorum quoque rationes ad nationum
 gentiumque proprietates apte distribuere, cum habeamus
 10 ab ipsa rerum natura sollertem et expeditam monstrationem.

Quoad potui summa ratione proprietates locorum ab
 20 natura rerum dispositas animadvertere exposui et quem-
 admodum ad solis cursum et inclinationes caeli oporteat
 ad gentium figuras constituere aedificiorum qualitates dixi.
 15 itaque nunc singulorum generum in aedificiis commensus
 symmetriarum et universos et separatos breviter explicabo.
 25 | Nulla architecto maior cura esse debet nisi uti pro II
 portionibus ratae partis habeant aedificia rationum ex-
 actiones. cum ergo constituta symmetriarum ratio fuerit
 30 et commensus | ratiocinationibus explicati, tum etiam acu-
 21 minis est proprium providere ad naturam loci aut usum
 aut speciem <et detractationibus aut> adiectionibus tempe-
 raturas efficere, cum de symmetria sit detractum aut ad-
 5 iectum, uti id videatur recte esse | formatum in aspectu-
 25 que nihil desideretur. alia enim ad manum species esse 2
 videtur, alia in excelso, non eadem in concluso, dissimilis
 in aperto, in quibus magni iudicii est opera quid tandem
 sit faciendum. non enim veros videtur habere visus effe-
 10 ctus, sed fallitur saepius iudicio ab eo mens. | quemad-
 30 modum etiam in scaenis pictis videntur columnarum pro-

2 manu: manu consiliis *x* (pro repetito praecedens consiliis delet *G*^o). || 3 populi romani *HS*: romani populi *EG*. | egregiam(ā) temperatam(ā)que regionem(ē) *x*. || 4 imperii *HS*: -rio *EG*. || 8 nationum(-ū *E*) *EG*: -nē *HS*. || 9 gentiū & pr. *S*. || 12 et *HS*(*G*^o): om. *EG*. || 17 Nulla *HS*: -lo *G*. || 22 et detractationibus aut om. *x*. || 25 species se v. *H*. || 28 faciendum *HG*: -endū *S*. || 30 scenis *G*: cae(ē)nis *HS*.

- iecturae, mutulorum ephorae, signorum figurae prominentes, cum sit tabula sine dubio ad regulam plana. similiter in navibus remi cum sint sub aqua directi, tamen oculis infracti videntur, et quatenus eorum partes tangunt summam | planitiem liquoris, apparent uti sunt directi, cum⁵(15) vero sub aqua sunt demissi, per naturae perlucidam raritatem remittunt enatantes ab suis corporibus fluentes imagines ad summam aquae planitiem atque eae ibi commotae efficere videntur infractum remorum oculis aspectum.
- 3 hoc autem sive simul|lacrorum impulsu seu radiorum ex¹⁰(9) oculis effusionibus uti physicis placet videmus, utraque ratione videtur ita esse uti falsa iudicia oculorum habeat
- 4 aspectus. cum ergo quae sunt vera falsa videantur et nonnulla aliter quam sunt oculis probentur, non puto oportere esse dubium quin ad locorum na|turas aut¹⁵(8) necessitates detractiones aut adiectiones fieri debeant ita uti nihil in his operibus desideretur. haec autem etiam ingeniorum acuminibus non solum doctrinis efficiuntur.
- 5 igitur statuenda est primum ratio symmetriarum, a qua sumatur sine dubitatione commutatio. deinde ex|pli-²⁰(9) cetur operis futuri locorum imum spatium longitudinis | <et latitudinis>, cuius cum semel constituta fuerit magni-¹⁴(4) tudo, sequatur eam proportionis ad decorem apparatus, uti non sit considerantibus aspectus eurythmiae dubius. de qua quibus rationibus efficiatur est mihi pronuntiandum, & primumque de | cavis aedium uti fieri debent dicam. ⁽⁵⁾

III Cava aedium quinque generibus sunt distincta, quorum ita figurae nominantur, tuscanicum, corinthium, tetrastylon, displuviatum, testudinatum. tuscanica sunt in quibus trabes in atrii latitudine traiectae habent interpensiva et ³⁰

1 ephorę G: esphorae H, esporę S. || 3 sint sub (*ante corr.*) om. S. || 5 liquoris G: -res HS. || 6 dimissi x. || 8 eae H (eq S): hae G. || 10 sine HS: sine G. || 11 utramque (utrąque GS) rationem (-ę GS) x. || 15 quin G: quam (quą S) HS. || 17 ita Müller-Strübing: sed ita x. || 19 aqua HS(G^c): eque G. || 21 imum: unum (-ū S) x. || 22 et latitudinis om. x. | cum G: om. HS. || 24 ęrithmę S. || 26 debent H: debeant H^cSG. || 30 habeant x (*corr. Mar.*).

- (10) collicias | ab angulis parietum ad angulos tignorū inter-
currentes, item asseribus stillicidiorū in medium com-
pluvium deiectus. in corinthiis isdem rationibus trabes et
compluvia conlocantur, sed a parietibus trabes recedentes
5 in circumitione circa columnas componuntur. tetrastyla
(15) sunt quae subiectis sub | trabibus angularibus columnis et
utilitatem trabibus et firmitatem praestant, quod neque
ipsae magnum impetum coguntur habere neque ab inter-
pensis onerantur. displuviata autem sunt in quibus de- 2
10 liquiae arcam sustinentes stillicidia reiciunt. haec hiber-
(20) naculis maxime praestant utilitates, quod | compluvia eorum
erecta non obstant luminibus tricliniorum. sed ea habent
in refectionibus molestiam magnam, quod circa parietes
stillicidia defluentia continent fistulae, quae non celeriter
15 recipiunt ex canalibus aquam defluentem, itaque redun-
(25) dantes restagnant et intestinum et parietes in eis | gene-
ribus aedificiorum corrumpunt. testudinata vero ibi fiunt,
ubi non sunt impetus magni et in contignationibus supra
spatiosae redduntur habitationes.
- 20 Atriorum vero latitudines ac longitudines tribus gene- 3
41 ri|bus formantur. et primum genus distribuitur uti longi-
tudo cum in quinque partes divisa fuerit, tres partes lati-
tudini dentur, alterum cum in tres partes dividatur, duae
partes latitudini tribuantur, tertium uti latitudo in quad-
(25) rato pari|bus lateribus describatur inque eo quadrato dia-
gonios linea ducatur, et quantum spatium habuerit ea
linea diagonios, tanta longitudo atrio detur. altitudo eorum 4
quanta latitudo fuerit quarta dempta sub trabes extolla-
tur, reliquo lacunariorum et arcae supra trabes ratio
30 habeatur.

1 intercurrentes *G*: incurrentes *HS*. || 3 deiectus *HS(Nohl)*:
deictis *G* (deiectis *G^c*). | corinthiis *G*: -thii *HS*. | hisdem *x*. ||
4 trabes (traues *H*) ante corr. om. *S*. || 5 tetrastyla *H*. || 10 hiber-
naculis: in tabernaculis *S*. || 11 maximae *H*: -mas *G S*. | earum
x. || 15 aquam: quam ante corr. *H*. || 25 diagonios *x*. || 27 dia-
gonii *HS*, -ni *G*. || 28 latitudo: longitudo *x*. || 29 reliquum (*G*,
-quū *HS*) *x*.

| Alis dextra ac sinistra latitudo, cum sit atrii longi-⁽¹⁰⁾
tudo ab xxx pedibus ad pedes xl, ex tertia parte eius
constituatur. ab xl ad pedes l longitudo dividatur in
partes tres <semis>, ex his una pars alis detur. cum
autem erit longitudo ab quinquaginta pedibus ad sexa-⁵
ginta, quarta pars | longitudinis alis tribuatur. a pedibus⁽¹⁵⁾
lx ad lxxx longitudo dividatur in partes quattuor et
dimidiam, ex his una pars fiat alarum latitudo. a pedibus
octoginta ad pedes centum in quinque partes divisa longi-
tudo iustam constituerit latitudinem alarum. trabes earum¹⁰
liminares ita altae ponan|tur ut altitudines latitudinibus⁽²⁰⁾
sint aequales.

- 5 Tabulino, si latitudo atrii erit pedum viginti, dempta
tertia eius spatio, reliquum tribuatur. si erit ab pedibus
xxx ad xl, ex atrii latitudine tabulino dimidium tribuatur.¹⁵
cum autem ab xl ad lx, latitudo dividatur in partes
| quinque, ex his duae tabulino constituentur. non enim¹⁴⁴
atria minora ab maioribus easdem possunt habere symme-
triarum rationes. si enim maiorum symmetriis utemur in
minoribus, neque tabulina neque alae utilitatem poterunt
habere, sin | autem minorum in maioribus utemur, vasta⁽⁵⁾
et inmania in his ea erunt membra. itaque generatim
magnitudinum rationes exquisitas et utilitati et aspectui
6 conscribendas putavi. altitudo tabulini ad trabem adiecta

1 alis *G*: aliis *HS* (aleis *H^cG^c*). | latitudinis *x*. || 2 ab xxx
GS: ad xxx. *H*. || 3 ab quadraginta ad l (om. pedes) *G*. ||
4 semis om. *x*. | alis *G(S^c)*: aliis *H* (aleis *H^c* et ante corr. *S*).
^{IIIa}
sed v. 15 alis *x*. || 5 l . . . lx *S*. || 6 pars *H*: quarta pars *GS* |
tribuatur: detur *S*. || 8 dimidiam *G*: -a *H*, -ū *S*. || 9 octoginta
H: lxxx *GS*. | c . . . v *G*. || 10 earum: autem (aū) *S*. || 11 alti-
tudines *S*: -ne *HG*. || 13 tablinum (-ū *G*) *HG* (equale stabilinū.
Si *S*). | atrii *S*: atrium (-ū *G*) *HG*. | viginti *H*: xx *GS* || 14 ab
G: ad *H*, a *S*. || 15 tablino *x*. || 17 duo (i. e. ii.) *x* (cf. p. 41, 9). |
tablino *x* (cf. *x* p. 145, 16. *Plin.* 35, 7 etc.). || 18 ad maioribus
H: ad maiores *GS* (in m. i at maiorib' *G^c*, i ib' *S^c*). || 19 ma-
iorum: maioribus *x*. | utemur *HS*: utamur *G*. || 20 tablino *HS*,
-ni *G*. || 21 minorum *HG*: minoribus *S*. | utemur om. *S*. || 22 ea
om. *S*. || 24 tablini *x*. | abiecta *x*.

latitudinis octava constituatur. lacunaria eius tertia latitudinis ad altitudinem adiecta extollantur. fauces minoribus atriis et tabulini latitudine dempta tertia, maioribus dimidia constituantur. imagines item alte cum suis ornamentis ad latitudinem alarum sint constitutae.

Latitudines forum ad altitudinem si doricae erunt uti doricae, si ionicae erunt uti ionicae perficiantur, quemadmodum de thyromatis in quarto libro rationes symmetricarum sunt expositae. compluvii lumen latum latitudinis atriis ne minus quarta, ne plus tertia parte relinquantur, longitudo uti atriis pro rata parte fiat.

Peristyla autem in transverso tertia parte longiora sint quam introrsus, columnae tam altae quam porticus latae fuerint. peristylorum intercolumnia ne minus trium, ne plus quattuor columnarum crassitudine inter se distent. sin autem dorico more in peristylis columnae erunt faciundae, uti in quarto libro de doricis scripsi ita moduli sumantur et ad eos modulos triglyphorumque rationes disponantur.

Tricliniorum quanta latitudo fuerit, bis tanta longitudo fieri debet. altitudines omnium conclavium, quae oblonga fuerint, sic habere debent rationem uti longitudinis et latitudinis mensura componatur et ex ea summa dimidium sumatur et quantum fuerit tantum altitudini detur. sin autem exhedrae aut oeci quadrati fuerint, latitudinis dimidia addita altitudines educantur. pinacothecae uti exhedrae amplius magnitudinibus sunt constituendae. oeci corinthii tetrastylisque quique aegyptii vocantur latitudinis et longi-

1 eius HS: ei G. || 3 &ablinii H, et tablini G, e tablini S. || 4 constituentur G: -atur HS. | item: ita x. || 6 forum: eorum HG, earū S. | dorica . . . (7) dorica . . . ionica . . . ionica x. || 8 ty(i) Gromatis HG, cyromatis S. | in quarto: in quibus quarto x. || 9 compluu (sic) H. | latum om. G. || 12 peristyla HS: peristylia G. || 13 Columna | &amaltae H. || 14 peristy(i)liorum x. || 16 peristylis (sic) x. | faciunde(-e S) x. || 21 conclavium x (-vium Fav. ut infra 178, 15). || 25 (non 26) exedrae S. || 26 altitudine seducant turpina cothecae(-e S) sic HS (non G). || 28 latitudines et longitudes x.

- tudinis uti supra tricliniorum symmetriae scriptae sunt, ita habeant rationem, sed propter columnarum interpositiones spatiosiores constituentur. inter corinthios autem et aegyptios hoc erit | discrimen. corinthii simplices habeant columnas aut in podio positas aut in imo, supraque habeant epistylia et coronas aut ex intestino opere aut albario, praeterea supra coronas curva lacunaria ad circumum delumbata. in aegyptiis autem supra columnas epistylia et ab epistyliis ad parietes qui sunt | circa inponenda est contignatio, supra coactionem pavementum, subdiu ut sit circumitus. deinde supra epistylium ad perpendicularum inferiorum columnarum inponendae sunt minores quarta parte columnae. supra earum epistylia et ornamenta lacunariis ornantur et inter columnas superiores | fenestras conlocantur. ita basilicarum ea similitudo, non corinthiorum
- 10 tricliniorum, videtur esse. fiunt autem etiam non italicae consuetudinis oeci, quos Graeci cyzicenos appellant. hi conlocantur spectantes ad septentrionem et maxime viridia prospicientes, valvasque habent in medio. ipsi autem sunt | ita longi et lati uti duo triclinia cum circumitionibus inter | se spectantia possint esse conlocata, habentque dextra ac sinistra lumina fenestrarum valvata, uti de lectis per spatia fenestrarum viridia prospiciantur. altitudines eorum dimidia latitudinis addita constituuntur.
- 11 | In his aedificiorum generibus omnes sunt faciendae earum symmetriarum rationes quae sine inpeditione loci fieri poterunt, luminaque parietum altitudinibus si non obscurabuntur, faciliter erunt explicata, sin autem inpediuntur ab angustis aut aliis necessitatibus, tunc erit ut ingenio et acumine de | symmetriis detractioes aut

4 habent *x* (-eant *L*). || 11 circumitus *H*: circuitus *GS*. || 13 columnae *S*: -na *HG*. || 17 Hii *H*. | cy(i *S*)zicenos: sic *x*. || 19 valvas *HS*. | habent *HS*: habentes *G*. || 20 cum *om. G*. || circumitionibus *S* (circum- *H*, circū- *G*). || 22 atque ante corr. *H*. | f. viridia valvata uti *x*. | lectis: tectis *x*. || 23 altitudinis *H* (-nes *GS*). || 26 earum *HS*(*G*^c): eadē ante corr. *G*. | locis *x*. || 28 facile *S*. || 29 tunc erit *G*: tenerit *HS*.

adiectiones fiant, uti non dissimiles veris symmetriis perficiantur venustates.

Nunc explicabimus quibus proprietatibus genera aedificiorum ad usum et caeli regiones apte debeant spectare. hiberna triclinia et balnearia ad occidentem hibernum spectent, | ideo quod vespertino lumine opus est uti, praeterea quod etiam sol occidens adversus habens splendorem, calorem remittens efficit vespertino tempore regionem tepidiorem. cubicula et bybliothecae ad orientem spectare debent, usus enim matutinum postulat lumen, item in bybliothehis libri non | putrescent. nam quaecumque ad meridiem et occidentem spectant, ab tineis et umore libri vitiantur, quod venti umidi advenientes procreant eas et alunt infundentesque umidos spiritus pallore volumina corrumpunt. triclinia verna et autumnalia ad orientem. 2 ei enim praetentis luminibus | adversus solis impetus progrediens ad occidentem efficit ea temperata ad id tempus quo his solitum est uti. aestiva ad septentrionem, 45 quod ea regio non ut reliquae per solstitium | propter calorem efficitur aestuosa, eo quod est aversa a solis cursu semper refrigerata et salubritatem et voluptatem in usu praestat. non minus pinacothecae et plumariorum textrina pictorumque officinae, uti colores eorum in opere propter (5) | constantiam luminis inmutata permaneant qualitate. 25 Cum ad regiones caeli ita ea fuerint disposita, tunc V etiam animadvertendum est quibus rationibus privatis aedificiis propria loca patribus familiarum et quemadmodum

3 explicauimus x (-bimus G^c). || 4 apte Fav.: actae (G S) x. | spectare: ex(s G)pectare x. || 5 ad (occ.): uti x. || 9 bibly(i G S)othecae H. || 11 bibly(i G S)othecis H. || 12 ab tiniis H (ab tineis S), abtinis G^c (rel. locis tinea semper x exc. tinea G 59, 6 ubi tinea G^c). || 15 orientem cum (Cū G S) x. || 16 prae(p G S)tenta x. || 18 his solitum (Fav.): opus solitum x. | ad septentrionem HS: ad septentrionalem G. || 19 regione G. || 20 efficitur estuosa S: efficiuntur (sic etiam suppl. un S^c) aestuosae HG. | eo S: ea HG. || 22 textrina S (= L): extrina HG. || 24 constantia H (-ā G S).

communia cum extraneis aedificari debeant. namque ex his | quae propria sunt, in ea non est potestas omnibus (10) intro eundi nisi invitatis, quemadmodum sunt cubacula triclinia balineae ceteraque quae easdem habent usus rationes. communia autem sunt in quibus etiam invocati suo iure de populo possunt venire, id est vestibula cava aedium peristyla quaeque eundem habere possunt usum. (15) igitur is qui communi sunt fortuna, non necessaria magnifica vestibula nec tabulina neque atria, quod magis aliis
 2 officia praestant ambiundo quam ab aliis ambiuntur. qui 10 autem fructibus rusticis serviunt, in eorum vestibulis stabula tabernae, in aedibus cryptae horrea | apothecae cetera- (20) que quae ad fructus servandos magis quam ad elegantiae decorem possunt esse, ita sunt facienda. item feneratoribus et publicanis commodiora et speciosiora et ab insidiis 15 tuta, forensibus autem et disertis elegantiora et spatiosiora ad conventus excipiundos, nobilibus vero qui honores (25) magistratusque gerundo praestare debent officia civibus, faciunda sunt vestibula regalia alta, atria et peristyla amplissima, silvae ambulationesque laxiores ad decorem maiestatis perfectae, praeterea bybliothecae pinacothecae basilicae non dissimili modo quam publicorum operum magnificentia | comparatae, quod in domibus eorum saepius 146 et publica consilia et privata iudicia arbitriaque con-
 3 ficiuntur. ergo si his rationibus ad singulorum generum 30 personas, uti in libro primo de decore est scriptum, ita disposita erunt aedificia, | non erit quod reprehendatur. (5) habebunt enim ad omnes res commodas et emendatas explicationes. earum autem rerum non solum erunt in urbe aedificiorum rationes, sed etiam ruri, praeterquam quod in 30

4 balneae (-e GS) x. || 5 sunt quibus (om. in) x (cf. p. 148, 24). || 7 (et 19) peristy(i)lia x. || 8 is: his x. || 9 tabulina HG: tablina S (ut rel. locis x). | magis aliis . . . quam: in aliis . . . quae (que S) x. || 12 criptae (-e GS) x. || 16 disertis HS(G^c): desertis G. || 19 faciunda HG: -enda S. || 21 by(i GS)bliothecas <pinacothecas habet solus G> basilicas con(cō- S)paratas x. || 24 conficiuntur (-ciunt⁹) H: -ciunt GS.

urbe atria proxima ianuis solent esse, ruri autem pseudo-urbanis statim peristyla, deinde | tunc atria habentia circum porticus pavimentatas spectantes ad palaestras et ambulationes.

Quoad potui urbanas rationes aedificiorum summatis perscribere, proposui, nunc rusticorum expeditiones ut sint ad usum commoda quibusque rationibus conlocare oporteat | ea dicam.

Primum de salubritatibus, uti in primo volumine de VI moenibus conlocandis scriptum est, regiones aspiciantur et ita villae conlocentur. magnitudines earum ad modum agri copiasque fructuum comparentur. cohortes magnitudinesque | earum ad pecorum numerum atque quot iuga boum opus fuerit ibi versari, ita finiantur. in cohorte culina quam calidissimo loco designetur, coniuncta autem habeat bubilia, quorum praeseptia ad focum et orientis caeli regionem spectent, ideo quod boves lumen et ignem | spectando horridi non fiunt. item agricolae regionum inperiti non putant oportere aliam regionem caeli boves | spectare nisi ortum solis. bubiliū autem debent esse 2 latitudines nec minores pedum denum nec maiores quindenū, longitudo uti singula iuga ne minus pedes occupent | septenos. balnearia item coniuncta sint culinae, ita enim lavationi rusticae ministratio non erit longe. torcular | item proximum sit culinae, ita enim ad olearios fructus commoda erit ministratio, habeatque coniunctam vinariam

1 autem (aū): ab x. || 2 peristy(i)lia x. || 3 pavimenta x. || 4 ambulationes .YIII. Quo adpotui . . . (cum capituli numero servato) G. || 6 expeditionum (-nū S) x. || 7 commoda (-e S, -e G) x. | collocari S. || 8 eas x. || 12 chortes x (cf. v. l. Varr. p. 146, 11. 14. 19. 147, 2. 217, 18. 274, 16 Keil). || 13 quot S: quod HG. || 14 fuerint x. | chorte x. || 15 designetur GS: designetur H. || 16 bubilia HG: builia S. || 18 fiunt HS: fiant G. || 19 in(m S)periti (sic) x. || 20 builiū x (bubiliū G). || 21 quindenū S: v. denum HG. || 22 pedes occupent x (non occupent pedes, ut edd.). || 23 sint HS: sunt G. || 24 torcular S(G^c, ut v. 12 x): torclar HG.

cellam habentem ab septentrione lumina | fenestrarum.⁽⁵⁾
 cum enim alia parte habuerit qua sol calefacere possit,
 vinum quod erit in ea cella confusum ab calore efficietur
 3 inbecillum. olearia autem ita est conlocanda ut habeat
 a meridie calidisque regionibus lumen. non enim debet
 oleum congelari sed tepore caloris extenuari. magnitudines⁽¹⁰⁾
 autem earum ad fructuum rationem et numerum doliorum
 sunt faciundae, quae cum sint cullearia, per medium oc-
 cupare debent pedes quaternos. ipsum autem torcular si
 non cocleis torquetur sed vectibus et prelo premitur, ne
 minus longum pedes XL constituatur, ita enim erit vectia-
 rio spatium expeditum. latitudo eius ne minus pedum⁽¹⁵⁾
 senum denum, nam sic erit ad plenum opus facientibus
 libera versatio et expedita. sin autem duobus prelis loco
 opus fuerit, quattuor et viginti pedes latitudini dentur.¹⁵
 4 ovalia et caprilia ita sunt magna facienda uti singula
 pecora areae ne | minus pedes quaternos et semipedem,⁽²⁰⁾
 ne plus senos possint habere. granaria sublimata et ad
 septentrionem aut aquilonem spectantia disponantur, ita
 enim frumenta non poterunt cito concalescere, sed ab flatu
 refrigerata diu servantur. namque ceterae regiones pro-
 creant curculionem et reliquas | bestiolas quae frumentis⁽²⁵⁾
 solent nocere. equilibus quae maxime in villa loca cali-
 dissima fuerint constituentur, dum ne ad focum spectent.
 cum enim iumenta proxime ignem stabulantur, horrida
 5 fiunt. item non sunt inutilia praesepia quae | conlocantur¹⁴⁸
 extra culinam in aperto contra orientem. cum enim in
 hieme anni sereno caelo in ea traducuntur matutino boves,

1 ab (H, a S) septentrione HS: ad septentrionem G. ||
 2 cum — (4) inbecillum om. S (*infra in m. suppl. S*), qui mox
 post extenuari v. 9 addit vinaria enī cella cū aliunde quā a
 septentrione habuerit fenestrarū lumina. qua sol . . . inbecillū
 (quae linea perducta delet S^c). | qua GS: quē HS^c. | calefacere
 S: calfacere HG. || 6 tem(ē S)pore x. || 10 premet(& HS)ur x. ||
 14 loco S(G^c): locu H, locū G. || 15 viginti HS: xx. G. ||
 18 sublimata G: sublinata HS. || 20 poterunt S: -rint HG.
 abflatu (sic) x. || 22 curculionem HG: gurgulionem S. | quae: quā
 in ras. S^c. || 26 inuestilia ante corr. G. || 27 in om. G (non HS).

- ad solem pabulum capientes fiunt nitidiores. horrea fenilia
 (5) farraria pistrina extra villam facienda videntur, ut | ab
 ignis periculo sint villae tutiores. si quid delicatius in
 villis faciendum fuerit, ex symmetriis quae in urbanis
 5 supra scriptae sunt constituta ita struantur uti sine in-
 peditione rusticae utilitatis aedificentur. omniaque aedificia 6
 ut luminosa sint oportet curari, sed quae sunt ad villas,
 (10) faciliora | videntur esse ideo quod paries nullius vicini
 potest obstare, in urbe autem aut communium parietum
 10 altitudines aut angustiae loci inpediundo faciunt obscuri-
 tates. itaque de ea re sic erit experiundum. ex qua
 parte lumen oporteat sumere linea tendatur ab altitudine
 (15) parietis qui videtur obstare ad | eum locum quo oporteat
 inmittere, et si ab ea linea in altitudinem cum prospicia-
 15 tur poterit spatium puri caeli amplum videri, in eo loco
 lumen erit sine inpeditione. sin autem officient trabes 7
 seu limina aut contignationes, de superioribus partibus
 (20) aperiatur et ita inmittatur. et ad summam ita | est
 gubernandum ut ex quibuscumque partibus caelum pro-
 20 spici poterit, per eas fenestrarum loca relinquantur, sic
 enim lucida erunt aedificia. cum autem in tricliniis ceteris-
 que conclavibus maximus est usus luminum, tum etiam
 in itineribus clivis scalis, quod in is saepius alii aliis
 (25) obviam venientes ferentes sarcinas solent incurrere.
 25 Quoad potui distributiones operum nostratium, ut sint
 aedificatoribus non obscurae, explicui. nunc etiam quem-
 admodum Graecorum consuetudinibus aedificia distribu-
 tur, uti non sint ignota, summam exponam.
 49 | Atrii Graeci quia non utuntur, neque aedificant, sed VII
 30 ab ianua introeuntibus itinera faciunt latitudinibus non
 spatiosis, et ex una parte equilia, ex altera ostiarii cellas,

5 scripta *x*. | uti *HS*: ut *G*. || 13 quo *G*: qui *HS*. || 15 videre
S. || 16 officient *x* (*sed e in ras. S*). || 17 lumina *x*. || 20 ea *x*. ||
 23 in *G*: om. *HS*. | clivis *HG^c*: clavis *G*, diuisis *S*. | his *x* (*sed*
h
is H). | alii aliis *GS*: ali^{us} aliis *H*. || 31 ae(*q GS*)qualia *x*. |
 osteariis *x*.

statimque ianuae interiores finiuntur. hic autem locus inter | duas ianuas graece θυρωρείον appellatur. deinde (5) est introitus in peristylon. id peristylon in tribus partibus habet porticus inque ea parte quae spectat ad meridiem duas antas inter se spatio amplo distantes in quibus tra- 5 bes invehuntur, et quantum inter antas distat, ex eo tertia adempta spatium | datur introrsus. hic locus apud non- (10) 2 nullos prostras, apud alios pastas nominatur. in his locis introrsus constituuntur oeci magni, in quibus matres familiarum cum lanificis habent sessionem. in prostadis autem 10 dextra ac sinistra cubicula sunt conlocata, quorum unum thalamos, alterum amphithalamos dicitur. circum autem (15) in porticibus triclina cotidiana, cubicula, etiam cellae familiaricae constituuntur. haec pars aedificii gynaeconitis 3 appellatur. coniunguntur autem his domus ampliores 15 bentes lautiora peristyla, in quibus pares sunt quattuor porticus altitudinibus, aut una quae ad | meridiem spectat (20) excelsioribus columnis constituitur. id autem peristylon quod unam altiore habet porticum, rhodiaceum dicitur. habent autem eae domus vestibula egregia et ianuas pro- 20 prias cum dignitate porticusque peristylorum albariis et tectoriis et ex intestino opere lacunariis ornatas, | et in (25) porticibus quae ad septentrionem spectant triclina cyzicena et pinacothecas, ad orientem autem bybliotheas, exedras ad occidentem, ad meridiem vero spectantes oecos 25 quadratos tam ampla magnitudine uti facilliter in eis 150

2 thyronon x. || 3 peri(y G)stylon id peristy(i H)lum x. sic etiam 128, 1 (HS). 142, 20 (HS). 142, 24 (x). 149, 21 (x). 172, 2 (x). item Varro. unde semper τὸ περίκτυλον sic reddidi in hac editione. || 4 in quae (H, qua GS) parte quae(e GS) x. || 6 distat G: distant HS. | eo HS: ea G. || 7 adempta HS: dempta G. || 8 prostras: ante corr. postas S. | pastas HS(G^c): partes G. || 10 lanificis HS: -ciis G. | prostadii x. || 12 thalamus x. | amphithalamos x: -mus ante corr. H. || 14 constituentur S. | ginae(e GS, e G^c) conitis x. || 16 peristylia x. || 18 peristylum x. || 19 rhodiaceum SG^c (rhodia cum HG). || 20 eae (ee S) HS: he G. || 21 peristylorum x. || 24 by(i S)bliotheas G, bibliothecas H. || 25 oecos quadrata(| G) ostia ampla x. || 26 eis: eo x.

quattuor tricliniis stratis ministrationum ludorumque operis
 locus possit esse spatiosus. in his oecis fiunt virilia con- 4
 vivia. non enim fuerat institutum matres familiarum
 (5) eorum moribus accumbere. haec autem peristyla domus
 5 andronitides dicuntur, quod in is viri sine interpellationi-
 bus mulierum versantur. praeterea dextra ac sinistra do-
 munculae constituuntur habentes proprias ianuas triclinia
 et cubicula commoda, uti hospites advenientes non in
 (10) peristyla sed in ea | hospitalia recipiantur. nam cum
 10 fuerunt Graeci delicatiores et fortuna opulentiores, hospi-
 tibus advenientibus instruebant triclinia cubicula cum penu-
 cellas primoque die ad cenam invitabant, postero mittebant
 pullos ova holera poma reliquasque res agrestes. ideo
 (15) pictores ea quae mittebantur hospi|tibus picturis imitantes
 15 xenia appellaverunt. ita patres familiarum in hospitio
 non videbantur esse peregre, habentes secretam in his
 hospitalibus liberalitatem. inter duo autem peristyla ad 5
 hospitalia itinera sunt quae mesauloe dicuntur, quod inter
 (20) duas aulas media sunt interposita, nostri autem | eas an-
 20 dronas appellant.

Sed hoc valde est mirandum, nec enim graece nec
 latine potest id convenire. Graeci enim ἀνδρωνας appel-
 lant oecos, ubi convivia virilia solent esse, quod eo mu-
 lieres non accedunt. item aliae res sunt similes, uti xystus
 25 prothyrum | telamones et nonnulla alia eius modi. Εὐκτοκ
 enim est graeca appellatione porticus ampla latitudine, in
 qua athletae per hiberna tempora exercentur. nostri autem
 51 hypaethrus am|bulationes xysta appellant, quas Graeci

1 operas *G.* || 3 matris *HS*: -es *G.* || 4 peristy(i)lia *x* (*item*
v. 9. 18). || 5 andronitides *x.* | is: his *x.* || 12 postero *HG*:
 postero die *S.* || 14 imitant' *H.*, -t² *S* (-tes *G.*) || 17 ad: & (*HS*,
 et *G.*) *x.* || 18 quem | esaulo edicuntur *H* (quae mesauloe dñr *S*),
 q; me saule dicuntur *G.* || 22 (= 19) andronas *x.* || 23 oecus *x*
 (oecos *G.*) || 24 accedunt *HS*, -dent *G.* | res sunt *H^cGS*: sunt
 res *ante corr. H.* || 25 prothyrum *x* (protyrū *S.*) | thalamones *x.* |
 xystos *x.* || 28 hyp&rus *GS*, hyp&rus *G^c.* | xysti *x.*

παροδομίδας dicunt. item προθυρα graece dicuntur quae sunt ante ianuas vestibula, nos autem appellamus prothyra
 6 quae graecae dicuntur διαθυρα. item si qua virili figura signa mutulos aut corō|nas sustinent, nostri telamones⁽⁵⁾ appellant, cuius rationes quid ita aut quare dicantur ex historiis non inveniuntur, Graeci vero eos ατλαντας vocitant. Atlas enim formatur historia sustinens mundum, ideo quod is primum cursum solis et lunae siderumque omnium versationum rationes vigore | animi sollertiaque⁽¹⁰⁾ curavit hominibus tradendas, eaque re a pictoribus et statuariis deformatur pro eo beneficio sustinens mundum, filiaeque eius Atlantides, quas nos vergilias, Graeci autem πλειάδας nominant, cum sideribus in mundo sunt dedicatae. nec tamen ego ut mutetur consuetudo nominatio-
 7 num aut sermonis, ideo haec proposui, sed uti non sint ignota philologis exponenda iudicavi.

Quibus consuetudinibus aedificia italico more et Graecorum institutis conformantur exposui, et de symmetriis singulorum generum proportionibus perscripsi. ergo quoniam | de venustate decoreque ante est conscriptum, nunc ex-
 10 ponemus de firmitate quemadmodum ea sine vitiiis permanentia ad vetustatem conlocentur.

VIII Aedificia quae plano pede instituuntur, si fundamenta eorum facta fuerint ita ut in prioribus libris de muro et | theatris a nobis est expositum, ad vetustatem ea erunt sine dubitatione firma. sin autem hypogaea concamaratio-
 nesque | instituentur, foundationes eorum fieri debent cras-152

1 paradromidas x. | prothy(i G)ra x. || 2 ante ianuas S: ante inianuas HG. | prothyra x. || 3 graeci H et (greci) ante corr. S. | diathyra x. || 4 telamones (hic) x. || 5 cuius HG: quorū S (sed in m. 1 cui⁹ S^c). | rationes GS: -ne H. || 6 atlantas GS: <antas H. | vocitant: appellant S. || 7 formatur historia: sic x (non historia formatur). || 8 is GS: his H. || 10 tradenda x. | res x. || 13 pliadas x. || 15 sermonis G: -nes HS. | uti (utei): ut ei HG (ut S, ut ea G^c). || 19 perscripsi. Ergo GS: perscribi ero H. || 24 ut GS: aut H. || 25 a G: om. HS. | eae (eq S) x (ea G^c). || 26 ypogaea x. | concama rationes inst. ante corr. S (-me ra- S^c qui add. omissum q, = x).

siores quam quae in superioribus aedificiis structurae sunt
 futurae, eorumque parietes pilae columnae ad perpendi-
 culum inferiorum medio conlocentur, uti solido respondeant.
 (5) nam si in pen|dentibus onera fuerint parietum aut colum-
 5 narum, non poterunt habere perpetuam firmitatem. prae- 2
 terea inter limina secundum pilas et antas postes si sup-
 ponentur, erunt non vitiosae. limina enim et trabes stru-
 cturis cum sint oneratae, medio spatio pandantes frangunt
 (10) sublimas structuras. | cum autem subiecti fuerint et sub-
 10 cuneati postes, non patiuntur insidere trabes neque eas
 laedere. item administrandum est uti levent onus parietum 3
 fornicationes cuneorum divisionibus et ad centrum respon-
 dentes earum conclusurae. cum enim extra trabes aut
 (15) liminum capita arcus cuneis erunt | conclusae, primum non
 15 pandabit materies levata onere, deinde si quod vetustate
 vitium ceperit, sine molitione fulturarum faciliter mutabi-
 tur. itemque quae pilatim aguntur aedificia, cum cuneo- 4
 rum divisionibus coagmentis ad centrum respondentibus
 (20) fornices concluduntur, extremae pilae in his latiores | spatio
 20 sunt faciundae, uti vires eae habentes resistere possint,
 cum cunei ab oneribus parietum pressi per coagmenta ad
 centrum se prementes extrudent incumbas. itaque si an-
 gulares pilae erunt spatiosis magnitudinibus, continendo
 cuneos firmitatem operibus praestabunt.
 25 | Cum in his rebus animadversum fuerit uti ea dili- 5
 53 |gentia in is adhibeatur, non minus etiam observandum
 est uti omnes structurae perpendiculo respondeant neque
 habeant in ulla parte proclinationes. maxima autem esse

5 poterunt *G*: -rint *HS*. || 6 lumina *x*. | sub(p *S*^c *G*^c)ponen-
 tur *G*^s: suppona(e *H*^c)ntur *H*. || 9 subly(i *G*^c)si *x*. || 10 inside|ra
H. || 11 utile ventonus *HS*(*G*^c): uti. Li|ventonus *G* (*ubi in m.*
G^c i at uti ventonus). || 12 cuneorum *H*: cum eorum (*sic*) *GS*. ||
 14 Cumeis *ante corr.* (Cun^geis) *G*. | conclusae (-*q* *G*) *x*. ||
 15 matres *G*. || 16 ceperit *G*: coeperit *H* et (ceperit) *G*^c, ceperit
S. || 17 cum (cuneorum): et (& *HS*) *x*. || 22 extruderent *x*. ||
 26 is: his *x*. || 27 perpendicula *G*.

debet cura substructionum, quod in his infinita vitia solet⁽⁵⁾ facere terrae congestio. ea enim non potest esse semper uno pondere quo solet esse per aestatem, sed hibernis temporibus recipiendo ex imbribus aquae multitudinem crescens et pondere et amplitudine disrumpit et extrudit⁶ 6 structurarum saeptiones. itaque ut huic vitio medeatur, sic erit | faciendum ut primum pro amplitudine congestio-⁽¹⁰⁾ nis crassitudo structurae constituatur, deinde in frontibus anterides, sive erismae sunt, una struantur, eaeque inter se distent tanto spatio quanta altitudo substructionis est¹⁰ futura, crassitudine eadem qua substructio. procurrant autem ab imo pro | quam crassitudo constituta fuerit sub-⁽¹⁵⁾ structionis, deinde contrahantur gradatim ita uti summam 7 habeant prominentiam quanta operis est crassitudo. praeterea introrsus contra terrenum coniuncta muro serratim¹⁵ struantur, uti singuli dentes ab muro tantum distent quanta altitudo futura erit substructionis, crassitudines⁽²⁰⁾ autem habeant dentium structurae uti muri. item in extremis angulis cum recessum fuerit ab interiore angulo spatio altitudinis substructionis, in utramque partem signetur et ab his signis diagonios structura conlocetur, et ab ea media altera coniuncta cum angulo muri. | ita dentes⁽²⁵⁾ et diagonioe structurae non patientur tota vi premere murum, sed dissipabunt retinendo impetum congestionis. 8 | Quemadmodum sine vitiis opera constitui oporteat et¹⁵ uti caveatur incipientibus exposui. namque de tegulis aut tignis aut asseribus mutandis non est eadem cura quemadmodum de his, quod ea quamvis sint vitiosa, faciliter mutantur. itaque quae nec solida quidem putantur esse,⁽⁵⁾

6 septiones *x* (p in ras. *S*). || 9 erismae(-e *S*) *HS*, aerismae *G*. || 11 crassitudinis *x*. | (— 14) procurrat . . . contrahatur . . . habeat *x*. || 12 pro quam: per quam (quem ante corr. *H*) *x*. | fuerit *HS*: -rat *G*. || 17 crassitudines *G**S*: -nis *H*. || 21 diagonios *HS*, -nis *G* (-nii *G*^c). || 23 diagoniae *H*, -nie *G*, -nie *S*(*G*^c). || 24 retinendum (-ū *G*) *x* (-do *L*). | congestionis *G*: -nes *HS*. || 25 opera constitui (ante corr.) *om. G*. | oportet ante corr. *S*. || 28 sunt *x*. || 29 itaque nec solidi *x*.

quibus rationibus haec potuerint esse firma et quemad-
 modum instituantur exposui. quibus autem copiarum ge- 9
 neribus oporteat uti, non est architecti potestas, ideo quod
 non in omnibus locis omnia genera copiarum nascuntur,
 10⁵ ut in primo volumine est expositum. praeterea in domini
 est potestate utrum latericio an caementicio an saxo
 quadrato velit aedificare. itaque omnium operum pro-
 bationes tripertito considerantur, id est fabrilis subtilitate
 et magnificentia et dispositione. cum magnificenter opus
 10¹⁰ perfectum aspicietur, a domini potestate impensae lauda-
 buntur, cum subtiliter, officinatoris probabitur exactio, cum
 vero venuste proportionibus et symmetriis habuerit aucto-
 ritatem, tunc fuerit gloria architecti. haec autem recte 10
 constituuntur, cum is et a fabris et ab idiotis patiat
 15¹⁵ accipere se consilia. namque omnes homines, non solum
 architecti, quod est bonum possunt probare, sed inter
 idiotas et eos hoc est discrimen quod idiota nisi factum
 viderit, non potest scire quid sit futurum, architectus
 autem simul animo constituerit, antequam inceperit et
 20 venustate et usu et decore quale sit futurum habet de-
 finitum.

(25) | Quas res privatis aedificiis utiles putavi et quemad-
 modum sint faciundae quam apertissime potui perscripsi.
 55 de | expolitionibus autem eorum uti sint elegantes et sine
 25 vitiis ad vetustatem <permanentes>, insequenti volumine
 exponam.

1 poterint *x*. || 5 ut *HS*: uti *G*. | primo: proximo *x*. || 10 a
 domini: ab omni *x*. || 13 gloria architecti *S(G^c)*: gloria aedificii
 architecti *HG*. || 14 is *HS(G^c)*: his *G*. || 19 incoeperit *G*. ||
 24 expolitionibus *S*: expoliationibus *HG*. || 25 permanentes
om. x (cf. p. 151, 21. 168, 21. 146, 13).

LIBER SEPTIMUS.

1 Maiores cum sapienter tum etiam utiliter instituerunt,
 | per commentariorum relationes cogitata tradere posteris,⁽⁶⁾
 ut ea non interirent sed singulis aetatibus crescentia vo-
 luminibus edita gradatim pervenirent vetustatibus ad sum-
 mam doctrinarum subtilitatem. itaque non mediocres sed
 infinitae sunt is agenda gratiae, quod non invidiose silen-
 tes prae|termiserunt, sed omnium generum sensus con-⁽¹⁰⁾
 2 scriptionibus memoriae tradendos curaverunt. namque si
 non ita fecissent, non potuissemus scire quae res in Troia
 fuissent gestae, nec quid Thales Democritus Anaxagoras
 Xenophanes reliquique physici sensissent de rerum natura
 quasque Socrates Platon | Aristoteles Zenon Epicurus alii-⁽¹⁵⁾
 que philosophi hominibus agenda vitae terminationes
 finissent seu Croesus Alexander Darius ceterique reges
 quas res aut quibus rationibus gessissent fuissent notae,
 nisi maiores praeceptorum comparationibus omnium memo-
 3 riae ad posteritatem commentariis extu|lissent. itaque⁽²⁰⁾
 quemadmodum his gratiae sunt agenda, contra qui eorum
 scripta furantes pro suis praedicant sunt | vituperandi,¹⁵
 quique non propriis cogitationibus scriptorum nituntur, sed
 invidis moribus aliena violantes gloriantur, non modo sunt
 reprehendendi, sed etiam quia impio more vixerunt, poena
 condemnandi. nec tamen haec res non vin|dicatae curio-⁽⁵⁾
 sius ab antiquis esse memorantur. quorum exitus iudi-
 ciorum qui fuerint, non est alienum quemadmodum sint

2 Maioris S. || 7 is: his x. || 11 nequid x (Nequid sic S ipse). | tales ante corr. H. || 13 platon . . . zenon (sic, sed philo bis) x. || 15 croessus x. || 16 fuissent notae HS: non fuissent nocte G (notae G^c). || 17 praeceptorem ante corr. H. || 18 itaque HS(G^c): ita G. || 19 sunt agenda, contra (L): sunt agendaest contra H, agenda ē. sic eōtra S, sunt agendaē (sic add. G^c) | econtra G. || 23 repraehendi (sic) H. | quia: qui x. || 24 condemnandi (ut 157, 14 condemnatos) scr. HSG^c (non G), ut dampnati SG^c 158, 2 (non HG). | haec H (heq) G: heq S.

nobis traditi explicare. reges Attalici magnis philologiae 4
 dulcedinibus inducti cum egregiam bybliotheacam Pergami
 ad communem delectationem instituissent, tunc item Pto-
 (10) lomaues | infinito zelo cupiditatisque incitatus studio non
 5 minoribus industriis ad eundem modum contenderat Alexan-
 driae comparare. cum autem summa diligentia perfecisset,
 non putavit id satis esse nisi propagationibus inseminando
 curaret augendam. itaque Musis et Apollini ludos dedi-
 (15) cavit et quemadmodum athletarum sic communium scri-
 10 ptorum victoribus praemia et honores constituit. his ita 5
 institutis cum ludi adessent, iudices litterati qui eos pro-
 barent erant legendi. rex cum iam sex civitatis lectos
 habuisset nec tam cito septimum idoneum inveniret, retulit
 (20) ad eos qui supra | bybliotheacam fuerunt et quaesivit si
 15 quem novissent ad id expeditum. tunc ei dixerunt esse
 quendam Aristophanem, qui summo studio summaque dili-
 gentia cotidie omnes libros ex ordine perlegeret. itaque
 conventu ludorum cum secretae sedes iudicibus essent
 (25) distributae, cum ceteris Aristophanes | citatus quemadmo-
 30 dum fuerat locus ei designatus sedit. primo poetarum 6
 57 ordine ad certationem inducto cum recitarentur | scripta,
 populus cunctus significando monebat iudices quod pro-
 barent. itaque cum ab singulis sententiae sunt rogatae,
 sex una dixerunt et quem maxime animadverterunt multi-
 tudini placuisse, ei primum praemium, insequenti secun-
 (5) dum | tribuerunt. Aristophanes vero cum ab eo sententia
 rogaretur, eum primum renuntiari iussit qui minime populo
 placuisset. cum autem rex et universi vehementer indi- 7
 gnarentur, surrexit et rogando impetravit ut paterentur

1 Regis *H* (-es *GS*) || 2 by(i *GS*)bliotheacam *H*. || 3 pto(ptho-*G*,
 plo *S*)lomeus *H*. || 4 incitatus *H* (-tus *GS*). || 5 contenderet *G*
 (-rat *HS*). || 8 apolloni *G*. || 11 eos: ea *x*. || 12 rex *HG*: sex
S. | sex civitatis: ex civitatis (*H*, -tes ante *ras. S*, -te *S*,
 -tibus *G*) *x*. || 13 septu(y *G*, i *S*)mum *H*. | r&ullit (sic) *H* (rettulit
solutus S). cf. retulerunt *x* 85, 22. || 14 by(i *S*)bliotheacam *HG*. ||
 16 aristophanem *HS*: -nē *G* et ante *ras. S*. || 24 dixerunt *HS*:
 direxerunt *G*. || 27 eum: cū *S*. || 29 imperavit *x*.

se dicere. itaque silentio facto docuit unum ex his eum esse poetam, | ceteros aliena recitavisse, oportere autem (10) iudicantes non furta sed scripta probare. admirante populo et rege dubitante, fretus memoria e certis armariis infinita volumina eduxit et ea cum recitatis conferendo: coegit ipsos furatos de se confiteri. itaque rex iussit cum his agi furti condemnatosque | cum ignominia dimisit, (15) Aristophanen vero amplissimis muneribus ornavit et supra
 8 bybliotheacam constituit. insequentibus annis a Macedonia Zoilus, qui adoptavit cognomen ut Homeromastix vocita- 10 retur, Alexandriam venit suaque scripta contra Iliadem et Odyssean comparata regi recitavit. Pto|lomaeus vero cum (20) animadvertisset poetarum parentem philologiaeque omnis ducem absentem vexari et cuius ab cunctis gentibus scripta suspicerentur ab eo vituperari, indignans nullum ei dedit 15 responsum. Zoilus autem cum diutius in regno fuisset, inopia pressus summisit ad regem postulans ut | aliquid (25) 9 sibi tribueretur. rex vero respondisse dicitur Homerum, qui ante annos mille decessisset, aevo perpetuo multa milia hominum pascere, item debere qui meliore in|genio 150 se profiteretur non modo unum sed etiam plures alere 11 posse. et ad summam mors eius ut parricidii damnati varie memoratur. alii enim scripserunt a Philadelpho esse in crucem fixum, nonnulli Chii ei lapides esse coniectos, alii Zmyr|nae vivum in pyram coniectum. quorum 25 (30) utrum ei acciderit, merenti digna constitit poena. non enim aliter videtur promereri qui citat eos quorum responsum, quid senserint scribentes, non potest coram indicari.
 10 ego vero, Caesar, neque alienis indicibus mutatis inter-

autem

2 oportereat² G^c. || 4 memoriae certis (*id est* memoria e certis) H: memoria. certis S, memorie certis G. || 7 dimisit HS: demisit G. || 8 aristophanen (*sic*) x. || 9 byblio(biblyo- S, biblio- G)thecam H. | machedonia x. || 10 homero mastix x. || 11 iliaden et odissian x. || 12 pto(phto- S)lomeus HG. || 15 indignans G: -nus HS. || 17 pressum (-sū S) summisit HG, pressus misit G. || 24 cruce S. | Chii ei: cunei HG, cunei S. || 25 zmirnae(-e S, -e G) *sic* x. | vivom H. || 29 alienas *ante corr.* H.

10) posito nomine meo id profero | corpus neque ullius cogi-
tata vituperans institui ex eo me adprobare, sed omnibus
scriptoribus infinitas ago gratias quod egregiis ingeniorum
sollertiis ex aevo conlatis abundantes alius alio genere
5 copias praeparaverunt, unde nos uti fontibus haurientes
15) aquam et ad propria proposita traducen|tes facundiores et ex-
peditiores habemus ad scribendum facultates talibusque con-
fidentes auctoribus audemus institutiones novas comparare.

Igitur tales ingressus eorum quia ad propositi mei 11
10 rationes animadverti praeparatos, inde sumendo progredi
20) coepi. | namque primum Agatharchus Athenis Aeschilo
docente tragoediam scaenam fecit et de ea commentarium
reliquit. ex eo moniti Democritus et Anaxagoras de eadem
re scripserunt, quemadmodum oporteat ad aciem oculorum
15 radiorumque extentionem certo loco centro constituto lineas
25) ratione | naturali respondere, uti de incerta re certae ima-
gines aedificiorum in scaenarum picturis redderent speciem
et quae in directis planisque frontibus sint figurata, alia
abscedentia alia prominentia esse videantur. postea Silenus 12
59 de symme|triis doricorum edidit volumen, de aede Iunonis
21 quae est Sami dorica Theodorus, de ionica Ephesi quae
est Dianae Chersiphron et Metagenes, de fano Minervae
quod est Priene ionicum Pytheos, item de aede Minervae
(5) dorica quae | est Athenis in arce Ictinos et Carpion, Theo-
25 dorus Phocaeus de tholo qui est Delphis, Philo de aedium
sacrarum symmetriis et de armamentario quod fecerat
Piraei portu, Hermogenes de aede Dianae ionica quae

4 aluf (ah≡)if S) alio x. || 9 quia: quae(-e GS) x (que G^c). || 11 agatarchus HS, -tharcus G. | eschyle HS, aeschilo G. || 12 scaenam: ad caenam H, adce|nā G, ad scaenam H^c, ad-
scenā S(G^c). || 15 extentionē GS: -ne H. | lineas: adlineas x. ||
21 samii HG, sann<i> S^c. | zeodorus HS, zeodoricus G, sed
v. 5 theodorus x. | de ionica: ionicae (-ce S) x. || 22 c(ch S)re-
siphon x. || 23 prienae H, -ne GS (-ne G^c). cf. p. 8, 4. | phy(i G)-
leos x. || 24 doricae (-ce SG^c, dorie G) x. | ictionos x. || 26 ar-
mentario x. | fecerat: fuerat x. || 27 pi(y G)raei HG, piri S
(pyrei G^c). | deae | dianae ante corr. H(L): deae | <de> dianae
H^c, deade dianē GS. | ionicae(-e S) x.

est Magnesiae pseudodipteros et Liberi Patris Teo monopteros, item Arcesius | de symmetriis corinthiis et ionico (14) Trallibus Aesculapio quod etiam ipse sua manu dicitur fecisse, de Mausoleo Satyrus et Pytheos, quibus vero feliciter 13 citas maximum summumque contulit munus. quorum enim artes aevo perpetuo nobilissimas laudes et sempiterno florentes habere iudicantur, | excogitatis egregias operas (15) praestiterunt. namque singulis frontibus singuli artifices sumpserunt certatim partes ad ornandum et probandum Leochares Bryaxis Scopas Praxiteles, nonnulli etiam putant 10 Timotheum, quorum artis eminens excellentia coegit ad 14 septem spectaculorum eius operis pervenire famam. praeterea minus nobiles multi praecepta symmetriarum conscripserunt, uti Nexaris Theocydes Demophilos | Pollis Leonidas Silanion Melampus Sarnacus Euphranor. non minus 15 de machinationibus, uti Diades Archytas Archimedes Ctesibios Nymphodorus Philo Byzantius Diphilos Democles Charias Polyidos Pyrros Agesistratos. quorum ex commentariis quae utilia esse his rebus animadverti, collecta (20) in unum coegi corpus, et ideo maxime quod animadverti in ea re ab Graecis volumina plura edita, ab nostris oppido quam pauca. Fuficius nimirum de his rebus primus instituit edere volumen, item Terentius Varro de novem disciplinis | unum de architectura, P. Septimius duo. (22)

1 magnesia x. | teo: &eo HS, et eo G. | monopteros G: monocteros HS. || 2 arcesius: argelius x. || 4 Demausoleo H: Demaus oleo S, demaus oleo G. | satorus x. | phiteus x. || 6 sempiternos G. || 7 & cogitatis x. || 8 singulis H. || 10 bryaxes HS, brixes G. | scaphas x. | praxitelis x. || 11 cogit G. || 13 multa G. || 14 ut in exaris H, utinex | aris S, uti nexaris G. | theoci(y G)des x. | leonidas G: -des HS. || 16 utidiates G. | archy chytas H, archytas GS. | archymedes GS, archimedes G. | &esibios HS, et esibios G. || 17 phylob(p S)yzanteos HS, philobizant eos G. | diphylos HS. | demodes G. || 18 charidas x. | polydos S. | phy(i G)rrros x. | agesistratas x. || 19 collecta — (29) animadverti G(S^c in m.): om. HS. || 22 fuficius HG: sufficius S. | nimirum: enim mirum x. | primus HS: inprimus G. || 23 terentius G. || 24 pseptimius H, P[er]p[et]timius S: septimius (sine p) G.

amplius vero in id genus scripturae adhuc nemo incubuisse 15
videtur, cum fuissent et antiqui cives magni architecti,
qui potuissent non minus eleganter scripta comparare.
namque Athenis Antistates et Callaeschos et Antimachides
15) 5 et Pormos architecti | Pisistrato aedem Iovi Olympio
facienti fundamenta constituerunt, post mortem autem eius
propter interpellationem rei publicae incepta reliquerunt.
itaque circiter annis <quadringentis> post Antiochus rex cum
in id opus impensam esset pollicitus, cellae magnitudinem
10) 10 et columnarum circa | dipteron conlocationem epistylorum-
que et ceterorum ornamentorum ad symmetriam distribu-
tionem magna sollertia scientiaque summa civis Romanus
Cossutius nobiliter est architectatus. id autem opus non
modo vulgo sed etiam in paucis a magnificentia nominatur.
61 nam quattuor locis sunt | aedium sacrarum marmoreis 16
16 operibus ornatae dispositiones, e quibus proprie de is
nominations clarissima fama nominantur. quarum ex-
cellentiae prudentesque cogitationum apparatus suspectus
(5) habent in deorum caerimonia. primumque aedis Ephesi
20 Dianae ionico genere ab Chersiphronē Gnosio et filio eius
Metagene est instituta, quam postea Demetrius ipsius
Dianae servus et Paeonius Ephesius dicuntur perfecisse.
Mileti Apollini item ionicis symmetriis idem Paeonius
(10) Daphnisque Milesius instituerunt. Eleusine | Cereris et
25 Proserpinae cellam inmani magnitudine Ictinos dorico more
sine exterioribus columnis ad laxamentum usus sacrificiorum

4 antistates (sic) x. | callescheros HS, calle | cheros G. ||
5 pormos HS, porinos G. || 7 rei publicae GS: regi publice H. ||
8 quadringentis: ducentis x. | anthi | oculus H. || 9 impensam H,
impensam H^cG, impensam S. || 12 civis: cuius S. || 14 vulgo
H. || 16 de is (ut p. 1, 16): dehis x. || 17 quorum x. || 18 pru-
dentis HS (-tes G). || 19 caerimonia: sesemaneō HG, se se
man & S (sesemaneō G^c). | aedes x. || 20 ab cersiphronē x. ||
21 metagene HS (-gene G). || 22 servus (-os H) sc. παῖς τῆς
θεοῦ Haussoullier (Rev. de phil. XXI, 112). | paeonius G (pae-
pe- S). || 23 meleti x. | apolloni G. | idem GS: eidem H. ||
24 daphnis G: daphnis HS. | cereris GS: ca&eris H. ||
25 icti. nos H, icti nos S, ictinus G.

- 17 pertexit. eam autem postea cum Demetrius Phalereus Athenis rerum potiretur, Philo ante templum in fronte columnis constitutis prostylon fecit. ita aucto vestibulo⁽¹⁵⁾ laxamentum initiantibus operique summam adiecit auctoritatem. in asty vero Olympio amplo modulorum comparatu corinthiis symmetriis et proportionibus, uti supra scriptum est, architectandum Cossutius suscepisse memoratur, cuius commentarium nullum est inventum. nec tamen a Cossutio | solum de his rebus scripta sunt desideranda sed etiam a G. Mucio, qui magna scientia confisus aedis Honoris et | Virtutis Marianae cellae columnarumque et epistylorum symmetrias legitimis artis institutis perfecit. id vero si marmoreum fuisset, ut haberet quemadmodum ab arte subtilitatem sic ab magnificentia et inpensis auctoritatem, in primis et | summis operibus⁽¹⁶⁾ nominaretur.
- 18 Cum ergo et antiqui nostri inveniantur non minus quam Graeci fuisse magni architecti et nostra memoria satis multi, et ex his pauci praecepta edidissent, non putavi silendum sed dispositis singulis voluminibus de singulis exponere. itaque quoniam sexto volumine privatorum aedificiorum rationes perscripsi, in hoc qui septimum tenet numerum de expolitionibus quibus rationibus et venustatem et firmitatem habere possint exponam.
- I Primumque incipiam de ruderatione, quae principia tenet | expolitionum, uti curiosius summaque providentia⁽¹⁷⁾

1 pertexit *HS*: pertexuit *G*. | eam: ea *HG*, Ei *S*. || 4 initiantibus *G*: init(c *S*)ientibus *HS*. | adiecit *G*: adfecit *HS*. || 5 asty *HS*, asti *G*. | Olympio (sc. aedem): ~~ad~~adolympion *H^c* = adolypiū *S*, adolimpiū *G*. || 6 uti .s.s. est *HS*, uti .ss. est *G*. || 7 cossutius *GS*, quofutius *H^c*. || 9 acussutio *G*. || 10 .a.g. mutio *HS*, ac. mutio *G*. || 11 aedes x. | marinianae (-e *S*) *HS*, mariniiane *G*. || 12 legitimas a. c. *H*. || 13 pficit *H* (-ecit *GS*). || 18 nrę memorię *G*. || 20 silendum *H^cS(G^c)*: sidendum ante ras. *H*, sidiendū ante ras. *G*. || 21 exponere (cf. p. 36, 24. 37, 28 etc.): exponeremus x. | sexto *H^cS(G^c)*: secto *H*, recto *G*. || 23 numerum: murū ante corr. *G*. | expoliationibus a. c. *G*. || 24 vetustatē a. c. *G*.

solidationis ratio habeatur. et si plano pede erudendum, quaeratur solum si sit perpetuo solidum, et ita exaequetur, et inducatur cum statumine rudus. sin autem omnis aut ex parte congesticius locus fuerit, festucationibus
 5 cum magna cura solidetur. in contignationibus vero diligenter est animadvertendum ne qui paries qui non exeat ad summum, sit extractus sub pavementum, sed potius relaxatus supra se pendentem habeat coaxationem. cum enim solidus exit, contignationibus arescentibus aut pandatione sidentibus, permanens structurae soliditate dextra ac sinistra secundum se facit in pavementis necessario
 10 rimas. item danda est opera ne commisceantur axes aesculini quercu, quod quercei simul umorem perceperunt se torquentes rimas faciunt in pavementis. sin autem aesculus non erit et necessitas coegerit, propter inopiam
 15 querceis sic videtur esse faciundum ut secentur tenuiores. quo minus enim valuerint, eo facilius clavis fixi continebuntur deinde in singulis tignis extremis partibus axes bini clavis figantur, uti nulla ex parte possint se
 20 torquendo angulos excitare. namque de cerro aut fago seu farno nullus ad vetustatem potest permanere. coaxationibus factis si erit, filix, si non, palea substernatur, uti materies ab calcis vitii defendatur. tunc insuper
 25 statuminetur ne minore saxo quam quod possit manum implere. statuminationibus inductis rudus si novum erit,

2 quae|ratur non solum ante ras. *H* (non del. *H*^c). || 3 statum inerudus *GG*, statu minerudus *S* (sed in *m. S*^c i in erudiis), statum ine, rudus *G*^c. || 4 congesticius *G*: coniesticius *HS*. | fistucationibus *x*. || 6 non *om. S*. || 10 sedentibus *x*. || 13 quercio *x*. | quercui *HG*, quercui *S(G*^c). | perceperunt (*-r S*) *HS*: -rint *G*. || 16 quaercis *H*, quercis *GS*^c (*-ci = cuf ante ras. S*). | faciendū *G*. || 17 minum | *H*. | clavis fixi *G*: clavi fixi *HS*. | contenebuntur *H*. hic lacunam significavi quam explet Faventinus sic p. 301, 24 <et primum in directo iactatis axibus, sequentibus in transverso stratis>. cf. p. 302, 18. || 19 axes bini clavis: axis bini (boni *G*^c, ut Fav. cod. v p. 301, 25) clavi *x*. || 20 anguli *x*. || 22 filix *HG*: silex *S* (filix Fav.). cf. Mayhoff ad Plin. 24, 85. || 24 qui *x* (ut Fav.). || 25 inductus *x*.

- ad tres partes una calcis misceatur, si redivivum fuerit, quinque ad duo mixtionis habeant responsum. deinde (15) rudus inducatur et vectibus ligneis, decuriis inductis, crebriter pistatione solidetur, et id ne minus pistum absolutum crassitudine sit dodrantis. insuper ex testa nucleus inducatur mixtionem habens ad tres partes unam calcis, ne minore crassitudine pavimenti digitorum senum. supra (20) nucleum ad regulam et libellam exacta pavimenta struantur sive sectilia seu tesseres. cum ea structa fuerint et fastigia sua structione habuerint, ita fricentur uti si 10 sectilia sint, nulli gradus in scutulis aut trigonis aut quadratis seu favis extent, sed coagmentorum compositio planam habeat inter se directionem. si tesseres structum erit, ut eae omnes angulos habeant aequales. cum enim anguli non fuerint omnes aequaliter plani, non erit exacta 15 ut oportet fricatura. item testacea spicata tiburina sunt (5) diligenter exigenda, ut ne habeant lacunas nec extantes tumulos, sed <sint> extenta et ad regulam perfricata. super, fricatura levigationibus et polituris cum fuerit perfecta, incernatur marmor, et supra loricae ex calce et harena inducantur.
- 5 Subdiu vero maxime idonea faciunda sunt pavimenta, (10) quod contignationes umore crescentes aut siccitate decrescentes seu pandationibus sidentes movendo se faciunt vitia pavimentis, praeterea gelicidia et pruinae non patiuntur integra permanere. itaque si necessitas coegerit, ut minime vitiosa fiant sic erit faciundum. cum coaxatum (15) fuerit, super altera coaxatio transversa sternatur clavisque fixa duplicem praebeat contignationi loricationem. deinde

2 adduum (-ū *GS*) mixtiones *x.* || 3 rudus *GS*: inrudus *H.* || 4 pistatione *HS*, pinsatione *G.* | ne: non *x* (*cf. p. 128, 6.8.*) | pinsum *x* (*cf. p. 164, 20.*) || 5 nucleos *H*, -us *S* (*G*^c): nedeus *G.* || 7 pavementum (-ū) *x.* || 8 nedeum *ante corr. G.* || 9 structa: exstructa (*sic*) *x.* || 10 sua exstructionē *HS*, sua exstrutionē *G* (*cf. p. 164, 23. 165, 11.*) || 12 favis: pauis *ante corr. G.* || 14 eae *H* (eas) *S*^c (ea *S*): hē *G.* || 15 pleni *x.* || 17 ut ne *HG*: ut non *S.* || 18 sint *om. x.* || 19 fricaturam (-ā) *x.* | fuerint *x.* || 24 sedentes *x.*

ruderi novo tertia pars testae tunsae admisceatur calcis-
 que duae partes ad quinque mortarii mixtionibus praestent
 (20) responsum. statumi|natione facta, rudus inducatur, idque 6
 pistum absolutum ne minus pede sit crassum. tunc autem
 5 nucleo inducto, uti supra scriptum est, pavimentum e tes-
 sera grandi circiter binum digitum caesa struatur fastigium
 habens in pedes denos digitos binos, quod si bene tempe-
 (25) rabitur et recte frica|tum fuerit, ab omnibus vitiis erit
 tutum. uti autem inter coagmenta materies ab gelicidiis
 10 ne laboret, fracibus quotannis ante hiemem saturetur. ita
 65 non patietur in se recipere | gelicidii pruinam. sin autem 7
 curiosius videbitur fieri oportere, tegulae bipedales inter
 se coagmentatae supra rudus substrata materia conlocentur
 habentes singulis coagmentorum frontibus excisos canali-
 15 culos digitales. quibus iunctis | impleantur calce ex oleo
 subacta confricenturque inter se coagmenta compressa. ita
 calx quae erit haerens in canalibus durescendo contextequae
 solidescendo non patietur aquam neque aliam rem per
 coagmenta transire. cum ergo fuerit hoc ita perstratum,
 20 supra nucleus inducatur et virgis | caedendo subigatur.
 supra autem sive ex tessera grandi sive ex spica testacea
 struatur fastigiis quibus est supra scriptum, et cum sic
 erunt facta, non cito vitiabuntur.

Cum a pavimentorum cura discessum fuerit, tunc de II
 25 albariis operibus est explicandum. id autem erit recte,
 (15) si | glaebae calcis optimae ante multo tempore quam opus
 fuerit macerabuntur, uti si qua glaeba parum fuerit in
 fornace cocta, in maceratione diuturna liquore defervere
 coacta uno tenore concoquatur. namque cum non penitus
 30 macerata sed recens sumitur, cum fuerit inducta habens
 20 la|tentes crudos calculos pustulas emittit. qui calculi in

4 p̄stū S. | grassum H. || 5 nudo ante corr. G. | uti .s.s.
 est HS, uti .ss. ē G. || 7 digitus HS. || 10 fragibus x. || 14 ex-
 celsos x. || 15 impletur calx (calix S) x. || 17 calix S. | con-
 testateque solidescendo G: om. HS (del. G^c). || 20 nucleus H. ||
 21 expica H, expica S(G^c): om. G. || 22 struantur x. || 28 in
 om. G. || 29 tem(ē)pore x.

- opere uno tenore cum permacerantur, dissolvunt et dissipant
 2 tectorii politiones. cum autem habita erit ratio macera-
 tionis et ita curiosius operi praeparatum erit, sumatur
 ascia et quemadmodum materia dolatur, sic calx in lece
 macerata ascietur. | si ad eam offenderint calcudi, non eritis⁽¹⁵⁾
 temperata. cumque siccum et purum ferrum educetur,
 indicabit eam evanidam et siticulosam. cum vero pinguis
 fuerit et recte macerata, circa id ferramentum uti glut-
 num haerens omni ratione probabit se esse temperatam.
 tunc autem machinis compa|ratis camazarum dispositiones¹⁶⁶
 in conclavibus expedianur; nisi lacunariis ea fuerint ornata. x
- III Cum ergo camazarum postulabitur ratio, sic erit faciendū
 dum. asseres directi disponantur inter se ne plus spatium
 | habentes pedes binos, et hi maxime cupressae, quod⁽⁵⁾
 abiegnei ab carie et ab vetustate celeriter vitiantur, hique¹⁵
 asseres cum ad formam circinationis fuerint distributi,
 catenis dispositis ad contignationes, sive tecta erunt, cre-
 briter clavis ferreis fixi religentur, eaeque catenae ex ea
 materia compa|rentur cui nec caries nec vetustas nec umor⁽¹⁰⁾
 possit nocere, id est e buxo iunipero olea robore cupressae
 ceterisque similibus praeter quercum, cum ea se torquendo
 2 rimas faciat quibus inest operibus. asserebus dispositis
 tum tomice e sparto hispanico harundines graecae tunsae
 ad eos uti forma | postulat religentur. item supra cama-⁽¹⁵⁾
 ram materies ex calce et harena mixta subinde inducatur, x
 ut si quae stillae ex contignationibus aut tectis ceciderint

3 ita: id x. | opere x. || 9 probavit G. | se G: om. HS
 (cf. p. 179, 20). | temperata S. || 10 camazarum x (item 3. 15. 24). ||
 11 fuer S (-rint in m. S^o). || 12 faciendū ante ras. S: -da HG(S^o). ||
 14 cupre(ae H)ssi x. || 15 abiegnei: sic HG, abiegnei S^o (ut
 CIL I, 577). || 17 tecta erunt G: tectei (= tectei, -terunt, rec.
 tecterus) H, tecti, S (tectorum G^o). | crebriter GS: crebiter H. ||
 19 comparatur ante corr. G. || 20 iunipero (-pera G) x (iunipero
 H^o). | oleo ante corr. G. || 21 ea se: eas x. || 22 faciant HS,
 -unt G. || 23 tomice e: tomices HS, tonices G (i at tomices
 G^o). || 25 inducantur G. || 26 si qua est ille (ē ille S) HS, si
 quē astulē G.

sustineantur. sin autem harundinis graecae copia non
erit, de paludibus tenues colligantur et mataxa aut tomice
20 ad iustam longitudinem una | crassitudine alligationibus
temperentur, dum ne plus inter duos nodos alligationes
5 binos pedes distent, et eae ad asses, uti supra scriptum
est, tomice religantur cultellique lignei in eas configantur.
cetera omnia uti supra scriptum est expediantur. camaris 3
25 dispositis et intextis, in eum caelum earum trullissetur,
deinde harena dirigatur, postea autem creto marmore
10 poliat.

37 | Cum camarae politae fuerint, sub eas coronae sunt
subiciendae, quas maxime tenues et subtiles oportere fieri
videbitur. cum enim grandes sunt, pondere deducuntur nec
possunt se sustinere. in hisque minime gypsum debet
15 admisceri, sed ex creto marmore uno tenore perducui, uti
ne praeciando non patiatur uno tenore opus inarescere.
etiamque cavendae sunt in camaris praeorum dispositiones,
quod earum plantitiae coronarum <figurae> gravi pondere
inpendentes sunt periculosae. coronae autem sunt <aliae 4
20 purae> aliae caelatae. conclavibus autem ubi ignis aut
plura lumina sunt ponenda, purae fieri debent, ut eae
facilius extergeantur. in aestivis et exhedris, ubi minime
fumus est nec fuligo potest nocere, ibi caelatae sunt
faciendae, semper enim album opus propter superbiam
25 candoris non modo ex propriis sed | etiam alienis aedificiis
concepit fumum.

Coronis explicatis parietes quam asperrime trullissentur, 5

2 tenues: sic x. | colligantur G: -gatur HS. | mataxae (-e S)
tomicae (-ae S) x (corr. Schneider ad Pall. p. 21). || 4 duos G: uos
H, n. os (ubi n. in ras.) S. | alligationes (= -nis): -nibus x. ||
5 eae ante ipsa. corr. S: hae HG(S). || 6 tomicae H, -ce G (-ce
G^o), tomicae S. || 9 derigatur x. | creto: creta aut x. || 11 (item 17)
camarae x. || 12 quas: quam (quā GS) x. | subtilis HS (-les
G). || 14 inhisq; H (-que S): inhis | quo G (supra t ē G^o). ||
15 ex creto: excepto x. || 18 coronarum gravi (om. figurae) x. ||
19 coronarum autem sunt figurae (-re GS) aliae (-e GS)
cae(ce S)latae (-te H, -te GS) x. || 21 pure S: pura HG. | eae
S: ea HG et ante corr. S. || 22 exedris S. || 27 quā GS: quem H.

postea autem supra, trullissatione subarescente, deformentur directiones harenati, uti longitudines ad regulam et ad lineam, altitudines ad perpendicularum, anguli ad normam respondentes exigantur. namque sic emendata tectoriorum⁽³⁰⁾ in picturis erit species. subarescente, iterum et tertio inducatur. ita cum fundatior erit ex harenato directura, eo
 6 firmior erit ad vetustatem soliditas tectorii. cum ab harena praeter trullissationem non minus tribus coriis fuerit deformatum, | tunc e marmore graneo directiones sunt sub⁽³⁵⁾ igendae, dum ita | materies temperetur uti cum subigatur¹⁶⁸ non haereat ad rutrum, sed purum ferrum e mortario¹¹ liberetur. graneo inducto et inarescente, alterum corium mediocre dirigatur. id cum subactum fuerit et bene fricatum, subtilius inducatur. ita | cum tribus coriis harenae⁽⁵⁾ et item marmoris solidati parietes fuerint, neque rimas¹⁵
 7 neque aliud vitium in se recipere poterunt. sed et liaculorum subactionibus fundata soliditate marmorisque candore firmo levigata, coloribus cum politionibus inductis nitidos expriment splendores. colores autem, | udo tectorio⁽¹⁰⁾ cum diligenter sunt inducti, ideo non remittunt sed sunt²⁰ perpetuo permanentes, quod calx in fornacibus excocto liquore facta raritatibus evanida, ieiunitate coacta corripit in se quae res forte contigerunt, mixtionibusque ex aliis potestatibus conlatis seminibus seu principiis una soli⁽¹⁵⁾ de- scendo, in quibuscumque membris est formata cum fit²⁵ arida redigitur uti sui generis proprias videatur habere
 8 qualitates. itaque tectoria quae recte sunt facta neque vetustatibus fiunt horrida, neque cum extergentur remittunt colores, nisi si parum diligenter et in arido fuerint in-

1 trullissationem (-nē G) HG (-ne S). || 2 directiones x. | uti HG: ut S. || 4 tectorum x. || 6 confundatior H. | ha(a-S)renata (-to G) directura x. || 9 graneo (granio Fav.): grandio x. | directiones x. || 12 graneo: grandi x. || 16 liaculorum (sic) x. || 17 candorem (-ē GS) x. || 18 levigata (-ae G) x. || 19 udo: nudo x. || 22 evanida G: & evanida HS(G^c). || 23 forte: porte G. || 26 videtur x. || 27 rectae H = recte G: -ta S. || 29 nisi <si> supra add. S^c (ut in ras. p. 105, 28). | inducta x.

(30) ducti. cum ergo ita | in parietibus tectoria facta fuerint
 uti supra scriptum est, et firmitatem et splendorem et ad
 vetustatem permanentem virtutem poterunt habere. cum
 vero unum corium harenae et unum minuti marmoris erit
 5 inductum, tenuitas eius minus valendo faciliter rumpitur
 (35) nec splendorem polititionibus propter inbecillitatem crassi-
 tudinis proprium obtinebit. quemadmodum enim speculum 9
 argenteum tenui lamella ductum incertas et sine viribus
 habet remissiones splendoris, quod autem e solida tempe-
 10 ratura fuerit factum, recipiens in se firmis viribus poli-
 169 tionem fulgentes in aspectu certasque considerantibus
 imagines reddit, sic tectoria quae ex tenui sunt ducta
 materia non modo sunt rimosa, sed etiam celeriter eva-
 nescunt, quae autem fundata harenationis et marmoris
 15 soliditate sunt crassitudine spissa, cum sunt polititionibus
 (5) | crebris subacta, non modo sunt nitentia, sed etiam ima-
 gines expressas aspicientibus ex eo opere remittunt. Grae- 10
 corum vero tectores non solum his rationibus utendo
 faciunt opera firma, sed etiam mortario conlocato, calce
 20 et harena ibi confusa, decuria hominum inducta, ligneis
 (10) vectibus pisunt mate|riam, et ita ad certamen subacta tunc
 utuntur. itaque veteribus parietibus nonnulli crustas ex-
 cidentes pro abacis utuntur, ipsaque tectoria abacorum
 et speculorum divisionibus circa se prominentes habent
 25 expressiones.

Sin autem in craticis tectoria erunt facienda, quibus 11
 (15) | necesse est in arrectariis et transversariis rimas fieri,
 ideo quod luto cum linuntur necessario recipiunt umorem,
 cum autem arescunt extenuati in tectoriis faciunt rimas,
 30 id ut non fiat haec erit ratio. cum paries totus luto in-
 quinatus fuerit, tunc in eo opere cannae clavis muscariis

1 itaq. x. || 7 optinebit *HG*: habebit *S*. || 8 incertas et *GS*:
 incerta. sed *H*. || 9 remissiones splendoris *G*: remissores splen-
 dores *HS*. || 12 redd& (-et *G*) x. || 13 materia *G*: om. *HS*. ||
 15 soliditate *HG*: solidate *S* (cf. -datae *L*). | crassitudines | pissa
G, -ne pissa (*sic*) *S*, -ne | spissa (-nef | <f>pissa) *G*^c (= *HL*). |
 polutionibus *H* (poli- *GS*). || 21 pisant x. || 29 arescent x.

perpetuae | figantur, deinde iterum luto inducto si priores (20) transversarii harundinibus fixae sunt, secundae erectis figantur et ita, uti supra scriptum est, harenatum et marmor et omne tectorium inducatur. ita cannarum duplex in parietibus harundinibus transversis fixa perpetuitas nec segmina nec rimam ullam | fieri patietur. (25)

- IV Quibus rationibus siccis locis tectoria oporteat fieri dixi, nunc quemadmodum umidis locis politiones expediantur ut permanere possint sine vitiis, exponam. et primum conclavibus quae plano pede fuerint, in imo pavimento (170) alte circiter pedibus tribus pro harenato testa trullissetur et dirigatur, uti eae partes tectoriorum ab umore ne vitentur. sin autem aliqui paries perpetuos habuerit umores, paululum ab eo | recedatur et struatur alter tenuis distans (5) ab eo quantum res patietur, et inter duos parietes canalis ducatur inferior quam libramentum conclavis fuerit, habens nares ad locum patentem. item cum in altitudinem perstructus fuerit, relinquuntur spiramenta. si enim non per nares umor et in imo | et in summo habuerit exitus, non (10) minus in nova structura se dissipabit. his perfectis paries et testa trullissetur et dirigatur et tunc tectorio poliatur.
- 2 sin autem locus non patietur structuram fieri, canales fiant et nares exeant ad locum patentem. deinde tegulae bipedales ex una parte supra marginem canalis inponantur, (15) ex altera parte bessalibus <laterculis> pilae substruantur, s in quibus duarum tegularum anguli sedere possint, et ita a pariete eae distent ut ne plus pateant palmum. deinde insuper erectae mammatæ tegulae ab imo ad summum

4 ita G: om. HS. || 6 segmina: tegmina H, tecmina GS. | post patietur in ipso textu G (non HS) leguntur quae rubricae olim fuerant verba haec Quomodo tectoria in humidis locis fiant. || 8 politiones H (poli- GS). || 11 trullissetur HS. | 12 eae H: hee S, hae G. || 13 aliqui HS: aliquis G. || 16 conclavi G. || 17 perstructus S: perstrictus HG. || 21 de(i S)rigatur x. || 23 exeant GS: exeunt H. || 24 canalis GS: -les H. || 25 besalibus pilae x (cf. p. 125, 19). || 26 angulis Gc. || 27 distent GS: distant HS. || 28 mammatæ (Plin.): amatae (-te S) HS, ammatæ G.

(20) ad parietem figantur, quarum interiores partes | curiosius
 picentur ut ab se respuant liquorem. item in imo et in
 summo supra camaram habeant spiramenta. tum autem 3
 calce ex aqua liquida dealbentur, uti trullissationem testa-
 5 ceam non respuant. namque propter ieiunitatem quae est
 a fornacibus excocta non possunt recipere nec sustinere,
 (25) | nisi calx subiecta utrasque res inter se conglutinet et
 cogat coire. trullissatione inducta pro harenato testa diri-
 171 gatur, et | cetera omnia uti supra scripta sunt in tecto-
 10 riorum rationibus perficiantur.

Ipsi autem politionibus eorum ornatus proprias debent 4
 habere decoris rationes, uti et ex locis aptas et generum
 (6) | discriminibus non alienas habeant dignitates. tricliniis
 hibernis non est utilis compositione nec megalographia
 15 nec camararum coronario opere subtilis ornatus, quod ea
 et ab ignis fumo et ab luminum crebris fuliginibus cor-
 rumpuntur. in his vero supra podia abaci ex atramento
 (10) sunt subigendi et | poliendi, cuneis silaceis seu miniaceis
 interpositis.

20 Explicata camara pura et polita, etiam pavimentorum
 non erit displicens, si qui animadvertere voluerit, Graeco-
 rum ad hibernaculorum usum minime sumptuosus et utilis
 apparatus. foditur enim infra libramentum triclinii alti- 5
 (15) tudine circiter pedum binum, et solo festucato inducitur
 25 aut rudus aut testaceum pavementum ita fastigatum ut

3 camaram HS: cameram G. | spiramenta: stramenta x. ||
 4 testaceam (L): testaetam H, testetam ante ras. S, testea G (S^c).
 ut corruptae hic lectioni subest — ceam (pro — etiam), sic H(x)
 ut servat scripturam per -ce- etiam p. 164, 4. 171, 16 licet reliquis
 tradat -ci vel ti- cum rec.). || 8 cogat coire GS: cogitat quoire
 H. || 7 tectorio HG, -rii S. || 10 perficiuntur x. || 11 politionibus
 (-b; G) . . . proprios . . . addecoris x. || 14 compositione HG:
 cōpositio. S. | melographia x. || 15 camararum x. || 16 fulginibus
 G. || 17 ex-tram̄to H^c. || 18 sileceis H, siliceis S, silceis G. | se
 ominia | ceis H. || 20 (sine interp.) explicatae (-e GS) camere
 (-e GS) purae (-ræ S, -re G, -re G^c) politae (-e GS) & iam (sic
 H, Etiam S, etiam sine interp. G) x. || 22 utilis est apparatus
 x. || 23 intra x. | triclirii GS: -ni H. | altitudo x.

in canali habeat nares. deinde congestis et spisse calcatis carbonibus inducitur e sabulone et calce et favilla mixta materies crassitudine semipedali. ad regulam et libellam summo libra¹mento cote despumato redditur species nigri⁽⁹⁾ pavimenti. ita conviviis eorum et quod poculis et pytis⁵ matis effunditur simul cadit siccescitque, quique versantur ibi ministrantes etsi nudis pedibus fuerint, non recipiunt frigus ab eius modi genere pavimenti.

V | Ceteris conclavibus id est vernis autumnalibus aestivis,¹¹ etiam atriis et peristylis constitutae sunt ab antiquis ex¹⁰ certis rebus certae rationes picturarum. namque pictura imago fit eius quod est seu potest esse, uti hominis aedifici¹ii navis reliquarumque rerum, e quibus, finitis certisque⁽⁸⁾ corporibus, figurata similitudine sumuntur exempla. ex eo antiqui qui initia expolitionibus instituerunt imitati sunt¹⁵ primum crustarum marmorearum varietates et conlocationes, deinde coronarum et silaceorum cuneorum inter se varias² | distributiones. postea ingressi sunt ut etiam aedificiorum⁽¹⁰⁾ figuras, columnarum et fastigiorum eminentes proiecturas imitarentur, patentibus autem locis uti exhedris propter²⁰ amplitudines parietum scaenarum frontes tragico more aut comico seu satyrico designarent, ambulationes vero propter spatia | longitudinis varietatibus topiorum ornarent ab certis⁽¹⁵⁾ locorum proprietatibus imagines exprimentes. pinguntur enim portus promuntoria litora flumina fontes euripi²⁵ fana luci montes pecora pastores, nonnullis locis item

1 incanalis *ante corr. G.* | habeant *x.* || 2 esabulone *G.* & sabulone *HS.* || 5 sputismatis effundetur *x.* || 6 siccassit *G.* || 8 fragus *H.* | pavimento *ante corr. G.* || 10 peristy(i *G.*)lis (*sic*) *x.* | ex certis: & certis *x.* || 11 certę rationes *G.*: ca&erationes *H.* ceteræ rationes *S.* || 12 homines aedificia (ediftia *GS*) naves *x.* || 13 ae(e *GS*)quibus finibis (*H.*, finibus *S.*, finiis *G* et *in m. G* i at finibus). || 17 coronarum siliculorum (-lor *GS*) cuneorum *x.* | interse se *G.* || 19 prolecturas *H.* || 20 imitentur *HS(G^c)*, iminentes *G.* | exedris *S.* || 22 ambulationibus *x.* || 23 adcertis *x.* || 25 promunturia *HG*, promuntoria *S* (promunturia *G^c*). | eurypi *HG*, eyripi *S.* || 26 nonnullis *S.*: -li *HG*.

signantur megalographiae habentes deorum simulacra seu
 (20) fabularum dispositas | explicationes, non minus troianas
 pugnas seu Ulixis errationes per topia, ceteraque quae
 sunt eorum similibus rationibus ab rerum natura pro-
 73 creata. sed haec quae ex veris | rebus exempla sumebantur, 3
 6 nunc iniquis moribus inprobantur. nam pinguntur tectoriis
 monstra potius quam ex rebus finitis imagines certae. pro
 columnis enim statuuntur calami, pro fastigiis appagineculi
 (6) striati cum crispis foliis et volutis, | item candelabra aedi-
 10 cularum sustentia figuras, supra fastigia earum surgentes
 ex radicibus cum volutis <cauliculi> teneri plures habentes
 in se sine ratione sedentia sigilla, non minus cauliculi
 dimidiata habentes sigilla alia humanis alia bestiarum
 capitibus. haec autem nec sunt nec fieri possunt nec 4
 15 fuerunt. ergo ita novi mores coegerunt uti inertiae
 mali iudices convincerent artium virtutes. quemadmodum
 enim potest calamus vero sustinere tectum aut candelabrum
 ornamenta fastigii seu cauliculus tam tenuis et mollis
 sustinere sedens sigillum aut de radicibus et cauliculis ex
 20 parte flores | dimidiataque sigilla procreari? at haec falsa
 videntes homines non reprehendunt sed delectantur, neque
 animadvertunt si quid eorum fieri potest nec ne. iudiciis
 autem infirmis obscuratae mentes non valent probare quod
 potest esse cum auctoritate et ratione decoris. neque
 25 enim picturae probari | debent quae non sunt similes veri-
 tati, nec si factae sunt elegantes ab arte, ideo de is
 statim debet recta iudicari, nisi argumentationis certas
 rationes habuerint sine offensionibus explicatas. etenim 5
 etiam Trallibus cum Apaturius Alabandeus eleganti manu

1 signorum megalographiam (*HS*, melago graphiam *G*
ubi in m. I at megalog *G*^c, qui addidit copulam in textu) *x.* ||
 3 ulixis *H.* || 5 veris: v&eris *HS*, veteribus *G.* || 6 nam pin-
 guntur *G*: om. *HS.* || 8 appagineculi striaticum (-cū *S*) *HS*(*G*^c),
 appagine culliculi triaticū *G.* || 10 eorum *x.* || 11 voluteis teneri
 p. *x.* || 12 coliculi *x.* || 18 culiculus *HS*, coliculus *G.* || 19 culi-
 culis *H*, coliculis *H*^c*SG.* || 20 procreari (*sic*) *x.* | at: ad *x.* ||
 26 is: his *x.* || 27 rectae *H*, -te *GS.* | argumentationis *G*: -nes
HS. || 29 alabandius *x.*

finxisset scaenam in minusclo theatro, | quod εκκλησια-
 cηριον apud eos vocitatur, in eaque fecisset columnas
 signa Centauros sustinentes epistylia, tholorum | rotunda
 tecta, fastigiorum prominentes versuras, coronasque capi-
 tibus leoninis ornatas quae omnino stillicidiorum e tectis,
 habent rationem, praeterea supra eam nihilominus episcœ-
 nium, in quo tholi pronai semifastigia omnisque tecti
 varius | picturis fuerat ornatus, itaque eum aspectus eius
 scaenae propter asperitatem eblandiretur omnium visus et
 iam id opus probare fuissent parati, tum Licymnius mathe-
 6 maticus prodiit et ait Alabandeas satis acutos ad omnes
 res civiles haberi, sed propter non magnum vitium inde-
 centiae insipientes eos esse iudicatos, quod in gymnasio
 eorum quae sunt statuæ omnes sunt causas agentes, foro
 discos tenentes aut currentes seu pila ludentes. ita in-
 decens inter locorum proprietates status signorum publice
 civitati vitium existimationis adiecit. videamus item nunc
 ne Apaturii scaena | efficiat et nos Alabandeas aut Abde-
 7 ritas. qui enim vestrum domos supra tegularum tecta
 potest habere aut columnas seu fastigiorum explicationes?
 haec enim supra contignationes ponuntur, non supra tegu-
 larum tecta. si ergo quae non possunt in veritate rationem
 habere facti in picturis probaverimus, accedemus et nos
 his civitatibus quae propter haec vitia insipientes sunt
 7 iudicatae. itaque Apaturius contra respondere non est
 ausus, sed sustulit scaenam et ad rationem veritatis com-
 mutatam postea correctam adprobavit. utinam dii immor-

1 eglesinterion HS, egles interi G. || 3 tholorum: pholomorum (-ū) HS(G^c), pholurū G. || 5 leonis ante corr. G. | omnino: omnia x. || 6 eam: ea x. | episcœ(e) G^mium HG, episcœniū S. || 7 qua x. | proni G. || 10 lichinius HG, liolinus S. || 11 alabandas G, -dis HS. || 12 haberi G: re HS. | indecentiae HS: -tia G. || 13 indicatus x. | gy(i G)mnasio SG: gipnasio H. || 14 causas G^S: causa HS. || 17 civitatis x. | existimationis G: -nes HS. || 18 apaturii: apicturis x. | alabandas x. || 20 aut (col.) G: ad HS. | explicationes G: explitionis H, expoliticionis (sic) S. || 21 contignationes G: -nis HS. || 23 accedimus x. || 27 adprobavit G: -bit HS.

les fecissent uti Licymnius revivisceret et | corrigeret
~~nae~~ amentiam tectoriorumque errantia instituta. | sed
 uare vincat veritatem ratio falsa, non erit alienum ex-
 onere. quod enim antiqui insumentes laborem et indu-
 triam probare contendebant artibus, id nunc coloribus et
 orum eleganti specie consecuntur, et quam subtilitas
 rtificis adiciebat operibus auctoritatem, nunc dominicus
~~emptus~~ efficit ne desideretur. quis enim antiquorum non 8
 ti medicamento minio parce videtur usus esse? at nunc
 assim plerumque toti parietes inducuntur. accedit huc
 hrysocolla, ostrum, armenium. haec vero cum inducuntur
 tati non ab arte sunt | posita, fulgentes oculorum reddunt
 risus, et ideo quod pretiosa sunt, legibus excipiuntur, ut
 ib domino non a redemptore repraesententur.

Quae commonefacere potui ut ab errore discedatur in VI
 opere tectorio satis exposui, nunc de apparitionibus ut
 neccurrere potuerit dicam, et primum quoniam de calce
 nitio est dictum, nunc de marmore ponam.

Marmor non eodem genere omnibus regionibus pro-
 reatur, sed quibusdam locis glabrae ut salis micas per-
 ucidas habentes nascuntur, quae contusae et molitae prae-
 stant ope|ribus utilitatem. quibus autem locis eae copiae
 non sunt, caementa marmorea, sive assulae dicuntur, quae
 aarmorarii ex operibus deiciunt, contunduntur et moluntur,

1 uti licinius *HG*: utlicinius *S*. || 6 eliganti *GS*: aliganti
H. || 9 at *GS*: ad *H*. || 11 armoeniū *G*. || 12 non ab arte *HS*:
 nona parte (sic) *G*. || 15 commonefacere *H*, cōmone | facere *G*:
 cōmune facere *S*(*G*^c). || 16 apparitionibus *x*. || 21 mollitē *S*. ||
 22 eae *HG*: heq̄ *ES* (heq̄ *E*^c). || 23 assilae *HG*, -le *E* (alsilē *S*). ||
 24 deitiunt² *S*. | moluntur. <et cum> est (ē *G*) subcretum
 etc. uti vulgo post aridus p. 178, 25): molliuntur. | & (Et *G*) is
 qui ex his etc. (p. 177, 10 — p. 178, 25) *x*. foliorum rerumque
 ordinem restituit Iocundus primus, deinde perspecta causa cor-
 rectius C. Lorentzen. versus hic sic scribitur in *H* (f. 102^b).
 ut extrema pars circiter quarta lineae vacua relicta sit sic

... ex operibus dei
 siunt contunduntur & molliuntur.
 & is qui ex his ab ignis vapore fumus suscitatur.
 in sequentibus autem *H* f. 104^a et 105^a nullum restat hiatus vesti-

<et cum> est subcretum in operibus utuntur. aliis locis, ut inter Magnesiae et Ephesi fines, sunt loca unde foditur parata | quam nec molere nec cernere opus est, sed sic 170 est subtilis quemadmodum si qua est manu contusa et subcreta.

- VII Colores vero alii sunt qui per se certis locis procreantur et inde fodiuntur, nonnulli ex aliis rebus tractationibus aut | mixtionum temperaturis compositi perficiuntur.⁽⁸⁾
- 1 tur, uti praestent eandem in operibus utilitatem. primum autem exponemus quae per se nascentia fodiuntur, uti sil,⁹ quae graece $\omega\chi\rho\alpha$ dicitur. haec vero multis locis ut etiam in Italia invenitur, sed quae fuerat optima attica ideo nunc non habetur quod | Athenis argentifodinae cum habuerunt familias, tunc specus sub terra fodiebantur ad argentum inveniendum. cum ibi vena forte inveniretur, nihilo minus uti argentum persequiebantur, itaque antiqui egregia
- 2 copia silis ad politionem operum sunt usi. item rubricae copiose multis locis eximuntur, | sed optimae paucis, uti⁽¹⁰⁾ Ponto Sinope, et Aegypto, in Hispania Balearibus, non minus etiam Lemno, cuius insulae vectigalia Atheniensibus
- 3 senatus populusque Romanus concessit fruenda. paraetonium vero ex ipsis locis unde foditur habet nomen. eadem ratione melinum, quod eius metallum insula cycladum⁽¹¹⁾
- 4 Melo dicitur esse. creta viridis item pluribus locis nascitur, sed optima Zmyrnae. hanc autem Graeci $\theta\epsilon\omicron\delta\omicron\tau\epsilon\iota\omicron\nu\varsigma$ vocant, quod Theodotus nomine fuerat cuius in fundo id

gium. G habet sic (f. 55a) deiciunt contundunt² et molliunt² | Etif qui ex hif . . . (post molliunt² interpunctit corrector).

4 subtilius *x.* || 6 aliissunt *H.* | procreantur *EGS:* procrehentur *H.* || 8 mixtionibus temperaturis *x* (*corr. Nohl, cf. p. 180, 2*). || 9 ineandem *HS:* eandem *EGS.* || 10 sil, quae: siquod *x.* || 11 ochras *x.* || 12 atica *HS.* || 16 persequiebantur *EG:* -batur *HS.* || 17 usu *EG* (usi *G^c = HS*). || 18 uti (Uti *S,* Ut *E*) ponto sinope *EGS:* uti pontos inope *H.* || 21 paraetonium *HS:* parethonium *G,* parthonium *E.* || 23 metalli insulae (*HS,* -e *EG,* -a ante ips. *corr. S*) cy(i *EGS*)cladi melo *x* (*cf. Fav. 306, 12*). || 25 optime *S.* | zmirne *HSG:* smyrne *E.* | theodoteū *HS* (theo doteū *H*): theothoteū *EG* (theodote *Fav.*).

enus cretae primum est inventum. auripigmentum, quod 5.
 pcevikov graece dicitur, foditur Ponto. sandaraca | item
 luribus locis, sed optima Ponto proxime flumen Hypanim
 abet metallum.

| Ingrediar nunc minii rationes explicare. id autem VIII
 gris Ephesiorum Cilbianis primum esse memoratur in-
 entum, cuius et res et ratio satis magnas habet admira-
 ones. foditur enim glaebe quae dicitur, antequam tracta-
 onibus ad | minium perveniant, vena uti ferrum, magis
 ibrufo colore, habens circa se rubrum pulverem. cum id
 editur, ex plagis ferramentorum crebras emittit lacrimas
 rgenti vivi, quae a fossoribus statim colliguntur. hae 2
 laebae cum collectae sunt, in officina propter umoris
 lenitatem coiciuntur in fornacem ut interarescant, et is
 ui ex his ab ignis vapore fumus suscitatur cum resedit
 i solum furni, invenitur esse argentum vivum. exemptis
 laebis guttae eae quae residebunt propter brevitates non
 ossunt colligi, sed in vas aquae converruntur et ibi inter
 congruunt et una confunduntur. | id autem cum sit
 uattuor sextariorum, mensurae cum expenduntur, invenie-
 ir esse pondo centum. cum in aliquo vase est confusum, 3
 supra id lapidis centenarium pondus inponatur, natat
 i summo neque eum liquorem potest onere suo premere
 ec elidere nec dissipare. centenario sublato | si ibi auri
 ripulum inponatur, non natabit sed ad imum per se
 eprimetur. ita non amplitudine ponderis sed genere

2 arsenicon x. | pontos andarea H, ponto. sandarea S
 onto sanda raca EG). || 6 cliuvianis HS(G^c), diuvianis G,
 uii | annis E. || 9 ferro x. || 13 officina EG: -nam (-ā S) HS. ||
 i interarescant fuerit (. Fuerit EG) caeram (ceram ES)
 micam etc. (p. 178, 25) x. || 17 eaeq; H. eaeque G: heq; que
 , heq; quae E. | resedebunt HSG (resi- E). || 18 in vasa quae
 ue G S, q; E) x. | convertuntur G (non E). || 19 sit Oehmichen:
 nt x (cf. Fav. p. 306, 25). || 20 invenientur x. || 21 confusus x. ||
 i lapidē (-ē | HG ad finem versus uterque, -em E) x (saxi
 'av.). || 25 scripulū inponatur G (scripulū imp. E ubi scriptu-
 s E^c): scripulum (-ū S) ponatur HS.

angularum rerum gravitatem esse non est negandum. id autem multis rebus est ad usum expeditum. neque enim argentum neque aes sine eo potest recte inaurari. cumque | in veste intextum est aurum eaque vestis contrita¹⁷⁸ propter vetustatem usum non habeat honestum, panni in fictilibus vasis inpositi supra ignem comburuntur. is cinis coicitur in aquam, et additur eo argentum vivum. id autem omnes | micas auri corripit in se et cogit secum⁽⁵⁾ coire. aqua defusa cum id in pannum infunditur et ibi manibus premitur, argentum per panni raritates propter¹⁰ liquorem extra labitur, aurum compressione coactum intra purum invenitur.

IX Revertar nunc ad minii temperaturam. ipsae enim glae|bae cum sunt aridae, contunduntur pilis ferreis, et⁽¹⁰⁾ lotionibus et cocturis crebris relictis stercoribus efficiuntur¹⁵ ut adveniant colores. cum ergo emissae sint ex minio per argenti vivi relictionem quas in se naturales habuerat² virtutes, efficitur tenera natura et viribus inbecillis. itaque cum est in expo|litionibus conclavium tectoriis inductum,⁽¹⁵⁾ permanet sine vitiiis suo colore. apertis vero id est peri-²⁰ styliis aut exhedris aut ceteris eiusdem modi locis, quosol et luna possit splendores et radios inmittere; cum ab his locus tangitur, vitiiatur et amissa virtute coloris denigratur. itaque cum et alii multi | tum etiam Faberius⁽²⁰⁾ scriba cum in Aventino voluisset habere domum eleganter²⁵ expolitam, peristylis parietes omnes induxit minio, qui post dies xxx facti sunt invenusto varioque colore. itaque pro minio locavit inducendos alios colores. at si qui subtilior fuerit et voluerit expolitionem miniae suam colo|rem retinere, cum paries expolitus et aridus fuerit,³⁰⁽²⁵⁾

1 non est negandum *HS*: non neg. est *EG*. || 4 veste *S*: vestē *HEG*. | contrita *H*. || 7 coicitur *EG*: coigitur *H*, cogitur *S* (*ut L*). || 8 omnis *H*. || 9 diffusa *x*. || 16 emissa esset (*est S*) ex minii (*H*) *x*. || 17 se: sese *E*. || 19 tectis *x* (*corr. Joc.*). || 20 peri(*y H*)stiliis *x*. || 21 exedris *S*. || 25 adventino *x* (*av. L*). || 26 peristylis *x*. || 27 .xxx. *HS*: triginta *E*. || 28 pro minio: primo *x*. | at *EG*: ad *HS*. || 29 miniac(*t S*)iam *x*. || 30 expolitus et aridus est subcretum *etc.* (*p. 175, 22*) *x*.

eram | ponticam igni liquefactam paulo oleo temperatam
aeta inducat, deinde postea carbonibus in ferreo vase
ompositis eam ceram a proximo cum pariete calefaciundo
udare cogat, atque ut peraequetur deinde tunc candela
inteisque puris | subigat, uti signa marmorea nuda curan-
ur. haec autem $\gamma\alpha\nu\nu\epsilon\iota\varsigma$ graece dicitur. ita obstans 4
erae ponticae lorica non patitur nec lunae splendorem
ec solis radios lambendo eripere ex his politionibus colo-
em. quae autem in Ephesiorum metallis fuerunt officinae,
unc traiectae sunt ideo Romam | quod id genus venae
ostea est inventum Hispaniae regionibus, e quibus metallis
laebae portantur et per publicanos Romae curantur. eae
utem officinae sunt inter aedem Florae et Quirini.

Vitiatur minium admixta calce. itaque si qui velit 5
xperiri id sine vitio esse, sic erit faciendum. ferrea
amna sumatur, eo minium inponatur, ad ignem conlocetur
onec lamna candescat. cum e candore color mutatus
uerit erique ater, tollatur lamna ab igni et sic refrige-
atum si restituatur in pristinum colorem, sine vitio esse
robabitur, sin | autem permanserit nigro colore, significabit
e esse vitiatum.

Quae succurrere potuerunt mihi de minio dixi. chry- 6
ocolla adportatur a Macedonia, foditur autem ex is locis
ui sunt proximi aerariis metallis. armenium et indicum
ominibus ipsis indicatur quibus in locis procreantur.

1 ponticam: pumicam x (unde vulgo punicam, quod apud
mnes ubique auctores delendum est: cf. Theod. Prisc. p. 501). ||
a proximo: a primo x . | calefaciundo x . || 4 atque: fiatque x . ||
linteisque puris (Plin.): cunctisque pluris x . | uti: ut S . ||
gnosis x . || 7 pumicae (-ceę EG) x . || 8 labendo x . || 11 e
 m . x . || 12 eae H , eę $S(G^c)$: hee G , heę E . || 14 minimum H . ||
5 faciendum HSE : -undū G . || 16 (17. 18) lamina E . | inpona-
ur HG (imponi E): adponatur S (apponatur G^c). || 18 igne E
solus). || 19 si EG : om. HS . || 20 probabitur EG : -bit HS . ||
2 chrysocolla H (chriso- GE , criso- S). || 23 is: his x . ||
4 proxime G . | armenium: minium x (argentum Fav). ||
5 nominibus EG : inomnibus HS . | procreantur E : -atur HSG .

- X | Ingrediar nunc ad ea quae ex aliis generibus tracta-
tionum temperaturis commutata recipiunt colorum pro-
prietates, et primum exponam de atramento, cuius usus in
operibus magnas habet necessitates, ut sint notae quem-
admodum prae|parentur certis rationibus artificiorum ad
2 id temperaturae. namque aedificatur lacus uti laconicum
et expolitur marmore subtiliter et levigatur. ante id fit
fornacula habens in laconicum nares, et eius praefurnium
magna diligentia comprimitur ne flamma extra dissipetur.
in fornace resina | conlocatur. hanc autem ignis potestas 10
urendo cogit emittere per nares intra laconicum fuliginem,
quae circa parietem et camerae curvaturam adhaerescit.
inde collecta partim componitur ex cummi subacta ad usum
atramenti librarii, reliqua tectores glutinum admiscentes
3 in parietibus utuntur. | sin autem hae copiae non fuerint 15
paratae, ita necessitatibus erit administrandum, ne expecta-
tione morae res retineatur. sarmenta aut taedae schidiae
comburantur, cum erunt carbones extinguantur, deinde in
4 mortario cum glutino terantur. ita erit atramentum tecto-
ribus non invenustum. non minus | si faex vini arefacta 20
et cocta in fornace fuerit et ea contrita cum glutino in
opere inducetur, super quam atramenti suavitatis efficiet
colorem, et quo magis ex meliore vino parabitur, non
modo atramenti sed etiam indici colorem dabit imitari.
- XI | Caerulei temperationes Alexandriae primum sunt in- 25
ventae, postea item Vestorius Puteolis instituit faciendum.
ratio autem eius e quibus est inventa satis habet admi-
rationis. harena enim cum nitri flore conteritur adeo sub-
tiliter ut efficiatur quemadmodum farina, et aes cyprium

6 lacus *Nohl* (lacusculus *Fav.* 307, 16): locus *x.* || 9 ne
EGS: nec *H* et ante *ras.* *S.* || 10 collocatur *EG*: collocetur
HS. || 12 camerae (-re *GS*) *x.* || 13 gummi *x.* (cf. *Cass. Fel.*
p. 230, *Theod. Prisc. p.* 505 *ind.*). | subactio *x.* || 14 reliquum
(-ū) *x.* || 15 sin: si *x.* || 17 tedae (*H.*, tede *SE*, tēde *EG*)
schidiae (scidiē *E*) *x.* || 20 fex *x.* || 22 superque (q:) atramenti
x. || 25 cae(ce- *ES*)ruli *x.* || 26 faciendum *E.* || 29 cy(i *ES*)prum *x.*

- (80) limis crassis | uti scobe facta mixtae conspargitur ut con-
 181 glomeretur. deinde | pilae manibus versando efficiuntur
 et ita conligantur ut inarescant. aridae componuntur in
 urceo fictili, urcei in fornace. simul autem aes et ea
 5 harena ab ignis vehementia confervescendo coaluerint, inter
 (5) se dando et accipiendo su|dores a proprietatibus discedunt
 suisque rebus per ignis vehementiam confectis caeruleo
 rediguntur colore. usta vero, quae satis habet utilitatis 2
 in operibus tectoriis, sic temperatur. glauca silis boni
 10 coquitur ut sit in igni candens. ea autem aceto ex-
 tinguitur et efficitur purpureo colore.
- (10) | De cerussa aerugineque quam nostri aerucam vocitant XII
 non est alienum quemadmodum comparatur dicere. Rhodo
 enim doliis sarmenta conlocantes aceto suffuso supra sar-
 15 menta conlocant plumbeas massas, deinde ea operculis
 obturant ne spiramentum emittatur. post certum tem-
 (15) pus aperientes inveniunt e massis plumbeis cerussam.
 eadem ratione lamellas aereas conlocantes efficiunt aeru-
 ginem quae aeruca appellatur. cerussa vero cum in for- 2
 20 nace coquitur, mutato colore ad ignem efficitur sandaraca.
 id autem incendio facto ex casu didicerunt homines, et
 (20) ea multo melio|rem usum praestat quam quae de metallis
 per se nata foditur.

Incipiam nunc de ostro dicere, quod et carissimam et XIII
 25 excellentissimam habet praeter hos colores aspectus sua-
 vitatem. id autem excipitur e conchylio marino, e quo
 purpura efficitur, cuius non minores sunt quam ceterarum

1 scobis (scopis *S*) factam (-ā *E*) mixta c. *x* (cf. *Is. ex Fav. p. 308, 7*). || 3 ut inarescant aride *S*(*G*^c): uti nares cantaridae (-de *G*, -de *E*) *H E G*. || 4 simul autem: sit aut *G E*(*S*^c), sita ut *H*, sit ut *S*. || 5 coaluerint: cum (cū) coaruerint *H S G*, cum coluerint *E*. || 7 confecto *x*. || 9 silix *H S G*, silicis *E* (fili~~x~~ | cū *G*^c). || 10 igne *E*. || 12 erucam *x* (item infra, sicut erugo semper *x*) = afrugum *Fav.* | vocitant (sic) *x*. || 14 doleis *x*. || 16 (post sp.) obturatum (-tū) add. *x* (del. Schneider). || 20 (post ignem) incendi (*H S*, -dii *E G*) add. *x* (del. Nohl). || 25 praeterosco|lores *H*. || 26 & conchylio *E*. || 27 purpura *H S*. | efficitur *S*: inficitur *H E G*.

<rerum> | naturae considerantibus admirationes, quod habet 182
 non in omnibus locis quibus nascitur unius generis colorem,
 2 sed solis cursu naturaliter temperatur. itaque quod legitur
 Ponto et Gallia, quod hae regiones sunt proximae ad
 septentrionem, | est atrum. progredientibus inter septen- 5
 trionem et occidentem invenitur lividum. quod autem
 legitur ad aequinoctialem orientem et occidentem, invenitur
 violaceo colore. quod vero meridianis regionibus excipitur,
 rubra procreatur potestate, et ideo hoc Rhodo etiam insula
 creatur ceterisque | eiusmodi regionibus quae proximae 10
 3 sunt solis cursui. ea conchylia cum sunt lecta, ferramentis
 circa scinduntur, e quibus plagis purpurea sanies uti
 lacrima profluens excussa in mortariis terendo comparatur,
 et quod ex concharum marinarum testis eximitur, ideo
 ostrum est vocitatum. id autem | propter salsuginem cito 15
 fit siticulosum, nisi mel habeat circa fustum.

XIV Fiunt etiam purpurei colores infecta creta rubiae radice
 et hysgino, non minus et ex floribus alii colores. itaque
 tectores cum volunt sil atticum imitari, violam aridam
 co|cientes in vas cum aqua, confervefaciunt ad ignem, 20
 deinde cum est temperatum coiciunt in linteam, et inde
 manibus exprimentes recipiunt in mortarium aquam ex
 violis coloratam, et eo cretam infundentes et eam terentes
 2 efficiunt silis attici colorem. eadem ratione vaccinium
 temperantes et lacte | miscentes purpuram faciunt elegantem. 25
 item qui non possunt chrysocolla propter caritatem uti,
 herba quae luteum appellatur caeruleum inficiunt, et <ita>
 utuntur viridissimo colore. haec autem infectiva appellatur.
 item propter inopiam coloris in|dici cretam selinusiam aut 183

1 rerum *om. x.* || 4 heq *S.* || 8 violacio (-tio *G^c = S*) *x.* || 17 rubiae:
 rubra *x* (et *Fav.*). || 18 et hysgino (*Plin., Is.*): & excygno *x.* ||
 19 tectores (ut p. 180, 14. 19) *x*: pictores *Fav.* | silacticum *ante*
corr. H (= *E^c*, ut silactici *Ev. 23*). || 20 vas cum aqua *EG*: vas cum
 quā *H*, vas quā *S.* | confervere faciunt *x.* || 21 coiciunt linteam (-ū)
x. || 25 lactem (*HE*, -tē *GS*) *x.* || 27 luteū *HSE*, -um *G* (lutear
Fav. cf. Plin. 33, 87. 91, ubi lego: luteum putant a luto herbam
 dictam . . .). | ita *om. x* (add. *Oehmichen*). || 28 viridissimū (-um *H*)
 colorē (-em *H*) *x.* || 29 synysiam *H*, synisiā *S*, sinisiam (-ā *G*) *EG*.

anulariam vitro, quod Graeci ιατρικὴν appellant, inficientes, imitationem faciunt indicii coloris.

Quibus rationibus et rebus ad expolitionum firmitates 3
 <perveniantur> quibusque decoras oporteat fieri picturas,
 5 item quas habeant | omnes colores in se potestates, ut
 mihi succurrere potuit in hoc libro perscripsi. itaque
 omnes aedificationum perfectiones quam habere debeant
 opportunitatem ratiocinationis, septem voluminibus sunt
 finitae, insequenti autem de aqua, si quibus locis non
 10 fuerit, quemadmodum inveniatur et qua ratione | ducatur
 quibusque rebus si erit salubris et idonea probetur explicabo.

LIBER OCTAVUS.

De septem sapientibus Thales Milesius omnium rerum 1
 principium aquam est professus, Heraclitus ignem, Mago-
 15 rum | sacerdotes aquam et ignem, Euripides auditor Anaxa-
 gorae, quem philosophum Athenienses scaenicum appella-
 verunt, aera et terram eamque e caelestium imbrium
 conceptionibus inseminatam fetus gentium et omnium ani-
 malium in mundo procreavisse, et quae ex ea essent
 20 prognata cum dissolve|rentur temporum necessitate coacta,
 in eandem redire, quaeque de aere nascerentur item in
 caeli regiones reverti neque interitiones recipere et dissolu-
 84 tione mutata in eam recidere | in qua ante fuerant pro-
 prietatem. Pythagoras vero, Empedocles, Epicharmos alii-

1 vitroque (q: HE, q, S) quod x. | insallim (-i S) x. ||
 3 addispositionem firmitatis (sic sine lac. sed in fine ut versus
 G ita ipsius folii 107^a H) x (corr. et suppl. Nohl). || 7 aedifi-
 cationum HS: edifiiorū G. || 10 ducatur HS: inducatur G. ||
 17 e HSG: & E || 20 necessitate ES: -tē HG. || 21 eandem
 EG: eadem HS. | de aere nascentur EG, de hacre nascentur
 H, de hac renascerentur S (ut L). || 23 fuerant G: fuerat H,
 fuit S. | proprietates G. || 24 epi(phy-S)charmos x.

que physici et philosophi haec principia esse quattuor
 proposuerunt, aerem ignem terram aquam, eorumque inter
 se cohaerentiam naturali figuratione e generum discrimi-
 2 nibus efficere qualitates. animadvertimus vero non solum
 nascentia ex his esse procreata sed etiam res omnes non
 ali sine eorum potestate neque crescere nec tueri. nam-
 que corpora sine spiritus redundantia non possunt habere
 vitam, nisi aer influens cum incremento fecerit auctus et
 | remissiones continenter. caloris vero si non fuerit in⁽¹⁰⁾
 corpore iusta comparatio, non erit spiritus animalis neque
 erectio firma, cibique vires non poterunt habere coctionis
 temperaturam. item si non terrestri cibo membra corporis
 alantur, deficient et ita a terreni principii mixtione erunt
 3 de|serta. animalia vero si fuerint sine umoris potestate,⁽¹⁵⁾
 exsanguinata et exsucata a principiorum liquore inter-
 arescent. igitur divina mens quae proprie necessaria
 essent gentibus non constituit difficilia et cara, uti sunt
 margaritae aurum argentum ceteraque quae neque corpus
 nec natura desiderat, | sed sine quibus mortalium vita non⁽²⁰⁾
 potest esse tuta, ea fudit ad manum parata per omnem
 mundum. itaque ex his, si quid forte deficit in corpore
 spiritus, ad restituendum aer adsignatus id praestat. appa-
 ratus autem ad auxilia caloris solis impetus et ignis in-
 ventus tutiorem efficit vitam. item ter|renus fructus esca-⁽²⁵⁾
 rum praestans copiis supervacuis desiderationes alit et
 nutrit animales pascendo continenter. aqua | vero non¹⁸⁵
 solum potus sed infinitas usu praebendo necessitates, gratas
 4 quod est gratuita praestat utilitates. ex eo etiam qui
 sacerdotia gerunt moribus Aegyptiorum, ostendunt omnes
 res e liquoris potestate consistere. itaque cum hydria 30

3 coherentia *x.* || 7 spiritu (*spū S*) *x.* || 13 deficient *EGS*:
 -tur *H.* || 19 nec n. *HS*: neque n. *EG.* || 20 tutaefudit *H* (*tuta*
effudit S), tuta fudit *EG.* || 21 deficit *HSG*: desit *E.* || 23 coloris
H. || 25 desiderationibus (*H.*, -nib; *EGS*) *x.* || 27 usu *HEG*:
 usui *S.* || 30 hidria quā *G.*, idria quam *E.*, hydrio quem *H.*,
 ydria quē *S.*

(5) aqua | ad templum aedemque casta religione refertur, tunc
in terra procumbentes manibus ad caelum sublatis in-
ventionis gratias agunt divinae benignitati.

Cum ergo et a physicis et philosophis et ab sacer-
5 dotibus iudicetur ex potestate aquae omnes res constare,
(10) putavi | quoniam in prioribus septem voluminibus rationes
aedificiorum sunt expositae, in hoc oportere de inven-
tionibus aquae quasque habeat in locorum proprieta-
tibus virtutes quibusque rationibus ducatur et quem-
10 admodum ante probetur scribere. est enim maxime neces-
(15) saria et ad vitam et ad delectationes | et ad usum
cotidianum.

Ea autem erit facilior, si erunt fontes aperti et I
fluentes. sin autem non profluent, quaerenda sub terra
15 sunt capita et colligenda. quae sic erunt experienda uti
procumbatur in dentes antequam sol exortus fuerit, in
(20) locis quibus erit | quaerendum, et in terra mento conlocato
et fulto prospiciantur eae regiones. sic enim non errabit
excelsius quam oporteat visus, cum erit innotum mentum,
20 sed libratam altitudinem in regionibus certa finitione de-
signabit. tunc in quibus locis videbuntur umores con-
(25) crispantes et in aera surgen|tes, ibi fodiatur. non enim
in siccio loco hoc potest signum fieri.

Item animadvertendum est quaerentibus aquam quo 2
25 genere sint loca. certa enim sunt in quibus nascitur. in
creta tenuis et exilis et non alta est copia. ea erit non
86 optimo | sapore. item sabulone soluto tenuis sed inferioris
loci inveniatur. ea erit limosa et insuavis. terra autem
nigra sudores et stillae exiles inveniuntur, quae ex hibernis
30 tempestatibus collectae in spissis et solidis locis subsidunt.
(5) haec | habent optimum saporem. glarea vero mediocres

2 inventionibus (-b; *EGS*) *x.* || 4 ab *HEG*: a *S.* || 5 ex
EGS: & *H.* || 6 in *om. G* (*non E*). | prioribus septem *HEG*:
supiorib; .vii. *S.* || 10 ante: inte *H*, int *E*, inter *G*, in terra *S.* ||
11 delectationes *ES(G^c)*: delectiones *HG*. || 28 ea (*ante corr.*)
om. G. || 29 sudores *GS*: -ris *H.* || 31 hec *H*, hec *S*: he *G*.

et non certae venae reperiuntur. hae quoque sunt egregia
 suavitate. item sabulone masculo harenaque carbunculo
 certiores et stabiliores sunt copiae, eaeque sunt bono
 sapore. rubro saxo et copiosae et bonae, si non per
 intervenia dila|bantur et liquescant. sub radicibus autem⁵⁽¹⁰⁾
 montium et in saxis silicibus uberiores et affluentiores,
 eaeque frigidiores sunt et salubriores. campestribus autem
 fontibus salsae graves tepidae, non suaves nisi quae ex
 montibus sub terra submanantes erumpunt in medios
 campos ibique arborum umbris | contactae praestant mon-¹⁰⁽¹¹⁾
 3 tanorum fontium suavitatem. signa autem quibus terrarum
 generibus supra scriptum est ea invenientur nascentia,
 tenuis iuncus, salix erratica, alnus, vitex, harundo, hederā
 aliaque quae eiusmodi sunt, quae non possunt nasci per
 se sine umore. solent autem eadem in lacunis | nata esse¹⁵⁽¹²⁾
 quae sidentes praeter reliquum agrum excipiunt ex imbribus
 et agris per hiemem propterque capacitatem diutius con-
 servant umorem. quibus non est credendum, sed quibus
 regionibus et terris, non lacunis, ea signa nascuntur non
 4 sata sed naturaliter per se procreata, ibi est quaerenda. | in²⁰⁽¹³⁾
 quibus si eae significabuntur inventiones, sic erunt ex-
 periundae. fodiat quoquoversus locus latus ne minus
 pedes | <tres, altus pedes> quinque, in eoque conlocetur¹⁸⁽¹⁴⁾
 circiter solis occasum scaphium aereum aut plumbeum aut
 pelvis. ex his quod erit paratum, id intrinsecus oleo²⁵
 unguatur ponaturque inversum, et summa fossura operiatur

1 non certae (incertae Fav.): non (n̄ S) incerte (H, -te SG)
 x. | reperiuntur HG (L, reper. SI), ut 194, 22. 213, 17 repper-
 ritur HSG (L, non I) et 204, 1 repperientur HEG (L, non I). |
 hae H, heq S: hec G. || 2 harenaque carbunculo (sic) x (restituit
 Detlefsen). || 3 et stabiliores G: om. HS. | aequae H, eaeque G:
 heque S. || 8 suaves GS: -vis H. || 9 medios campos ibique G:
 medio campo | sibiue H, medio campo. sibiue S. || 12 ea
 om. S. | invenient ante corr. G. || 16 sedentes x (cf. p. 38, 23. 18 etc.). ||
 21 eae HS: heq G. || 23 tres altus pedes (Fav.): om. x (ubi
 ne minus pedes quinque HG, ne minus quinque pedes S). ||
 24 scaphium HS: scapiū G. || 25 id S: idque HG. || 26 unguatur
 S: ungatur HG.

harundinibus aut fronde, | supra terra obruatur, tum postero die aperiatur, et si in vase stillae sudoresque erunt, is locus habebit aquam. item si vas ex creta factum non 5 coctum in ea fossione eadem ratione opertum positum fuerit, si is locus aquam habuerit, cum apertum fuerit, vas umidum erit et iam dissolvetur | ab umore. vellusque lanae si conlocatum erit in ea fossura, insequenti autem die de eo aqua expressa erit, significabit eum locum habere copiam. non minus si lucerna concinnata oleique plena et accensa in eo loco operta fuerit conlocata et postero die non erit exusta, sed habuerit reliquias olei | et en-lychnii ipsaque umida invenietur, indicabit eum locum habere aquam, ideo quod omnis tepor ad se ducit umores. item in eo loco ignis factus si fuerit et percalefacta terra et adusta vaporem nebulosum ex se suscitaverit, is locus habebit aquam. cum haec ita erunt pertemptata et quae 6 supra | scripta sunt signa inventa, tum deprimentus est puteus in eo loco et si erit caput aquae inventum, plures circa sunt fodiendi et per specus in unum locum omnes conducendi.

Haec autem maxime in montibus et regionibus septentrionalibus sunt quaerenda, eo quod in his et suaviora et | salubriora et copiosiora inveniuntur. aversi enim sunt solis cursui, et in his locis primum crebrae sunt arbores et silvosae ipsique montes suas habent umbras obstantes et radii solis non directi perveniunt ad terram nec possunt 7 umores | exurere. intervallaque montium maxime recipiunt imbres et propter silvarum crebritatem nives ab umbris arborum et montium ibi diutius conservantur, deinde liquatae per terrae venas percolantur et ita perveniunt

1 sup[e]ra terrā S^c. || 2 vaso x. | sudores GS: -ris H. || 3 vas S: vasum HG. || 5 cum apertum fuerit om. S (itaque del. G^c). || 6 erit & iā S (ut L): erit & iam (etiā G) HG. | ab om. S. || 7 autem om. S. || 8 eo locum H^c. || 11 inlychni HS, ≡lychni G^c. || 13 ducit HG: trahit S (Fav.). || 14 percalefacta S(G^c): percalefacta (sic hoc uno loco) HG. || 19 p specuus S: perspicuus H, p psicius (sic) G.

ad infimas montium ra|dices, ex quibus profluentes fontium (5)
 erumpunt ructus. campestribus autem locis contrario non
 possunt habere copias. nam quaecumque sunt non possunt
 habere salubritatem, quod solis vehemens impetus propter
 nullam obstantiam umbrarum eripit exhauriendo fervens &
 ex planitie camporum | umorem, et si quae sunt aquae (10)
 apparentes, ex his quod est levissimum tenuissimumque et
 subtili salubritate aer avocans dissipat in impetum caeli
 quaeque gravissimae duraeque et insuaves sunt partes,
 II eae in fontibus compestribus relinquuntur. itaque quae 10
 ex imbribus aqua colligitur salubriores | habet virtutes, (15)
 quod eligitur ex omnibus fontibus levissimis subtilibusque
 tenuitatibus, deinde per aeris exercitationem percolata tem-
 pestatibus liquescendo pervenit ad terram. etiamque non
 crebriter in campis confluunt imbres sed in montibus aut 15
 ad ipsos montes, ideo quod umores ex terra matu|tino (20)
 solis ortu moti cum sunt egressi, in quaecumque partem
 caeli sunt proclinati, trudunt aera, deinde cum sunt moti
 propter vacuitatem loci post se recipiunt aeris ruentis
 2 undas. aer autem qui ruit trudens quocumque umorem 20
 per vim spiritus impetus et undas crescentes facit ventorum.
 a ventis | autem quocumque feruntur umores conglobati (25)
 ex fontibus | et fluminibus et paludibus et pelago cum 180
 tepore solis colliguntur et exhauriuntur et ita tolluntur
 in altitudinem nubes, deinde tum aeris unda nitentes, cum 25
 perventum ad montes, ab eorum offensa et procellis propter
 plenitatem et gravita|tem liquescendo disparguntur et ita (30)
 diffunduntur in terras.

2 ructus EG: fructus H (ī at fructus G^c), fluctus S (ut v). ||
 8 aerauocans H: aera vocans EGS. | impetum (-ū G) HEG:
 -tu S(G^c). || 9 quæ(æ S^c)que EG(S^c): quaque HS. | duræ (om.
 que) S. || 12 quod HEG: eo quod S. | elegitur G. | fontibus
 EGS: frontibus H. || 13 per aeris EGS: per̄eris H^c. || 19 ruentes
 x. || 22 feruntur H^cSE^cG^c: feruuntur H, ferentur EG. || 23 & fl.
 S: ex fl. HEG. || 24 tēpore E: tempore HG, tōpore S. ||
 colligunt . . . exhauriunt (exauriunt H) . . . tollunt x. || 25 tum:
 cum (cū) x. || 27 disparguntur ante ras. E: dispargunt HSE^cG
 (dispergunt G^c). || 28 diffunditur x.

Vaporem autem et nebulas et umores ex terra nasci 3
 haec videtur efficere ratio, quod ea habet in se et calores
 fervidos et spiritus inmanes refrigerationesque et aquarum
 magnam multitudinem. ex eo cum refrigeratum nocte sol
 | oriens impetu tangit orbem terrae et ventorum flatus
 oriuntur per tenebras, ab umidis locis egrediuntur in alti-
 tudinem nubes. aer autem quod a sole percalefactus con-
 versationibus tollit ex terra umores, licet ex balineis 4
 exemplum capere. nullos enim camarae quae sunt calda-
 riorum supra se possunt | habere fontes, sed caelum quod
 est ibi ex praefurniis ab ignis vapore percalefactum cor-
 ript ex pavimentis aquam et aufert secum in camararum
 curvaturas et sustinet, ideo quod semper vapor calidus in
 altitudinem se trudit. et primo non remittit propter
 brevitem, simul autem plus umoris habet | congestum,
 non potest sustinere propter gravitatem, sed stillat supra
 lavantium capita. item eadem ratione caelestis aer cum
 ab sole percipit calorem, ex omnibus locis hauriendo tollit
 umores et congregat ad nubes. ita enim terra fervore
 | tacta eicit umores, ut etiam corpus hominis ex calore
 emittit sudores. indices autem sunt eius rei venti, ex 5
 quibus qui a frigidissimis partibus veniunt procreati septen-
 trio et aquilo extenuatos siccitatibus in aere flatus spirant,
 auster | vero et reliqui qui a solis cursu impetum faciunt,
 sunt umidissimi et semper adportant imbres, quod per-
 calefacti ab regionibus fervidis adveniunt et omnibus terris

2 & (cal.) *HS(G^c): om. EG.* || 6 oriundus (*sic*) *E (solus).* ||
 7 nubes *HS:* -bis *EG.* | percalefactus *ES^c* (-fectus *S*): per-
 calcefactus (*p calce factus G*) *HG.* | conversationibus *cf. p.*
219, 27: cum(cū)rationibus (= cūsationib.) *x.* || 8 balineis (*sic*)
x (balneis *G^c*). || 9 nullae (-e *EGS*) *x.* | camarae (-re *S*, -re *E*)
x. || 11 ibi: ubi *x.* | p calce factū (*ut supra*) ante corr. (-le *f.*)
G. || 12 camararum *HEG:* camerarum *S.* || 17 item *S:* idem
HEG. || 18 a sole *S.* | percipit *ES(G^c):* percepit *HG.* || 20 ut
om. S. || 21 emittit *S(G^c):* emit ut *HEG.* || 23 &(et *G*)tenuatos
x. | spirant *HS(G^c):* spirans *EG.* || 25 ad(p *S*)portant *EGS:*
 adportent *H.* || 26 et: ex *x.*

lambentes eripiunt umores et ita eos profundunt ad septentrionales regiones.

- 6 | Haec autem sic fieri testimonio possunt esse capita⁽¹⁰⁾ fluminum, quae orbe terrarum chorographiis picta itemque scripta plurima maximaque inveniuntur egressa ab septentrione. primumque in India Ganges et Indus ab Caucasio monte oriuntur, Syria Tigris et Euphrates, Asiae item Ponto Borysthenes Hypanis Tanais, Colchis Phasis, Gallia⁽¹¹⁾ Rhodanus, Celtica Rhenus, citra Alpes Timavus et Padus, Italia Tiberis, Maurusia quam nostri Mauretanium appellant¹² ex monte Atlante Dyris, qui ortus ex septentrionali regione progreditur per occidentem ad lacum Eptagonum et mutato nomine dicitur Agger, deinde ex lacu Eptabolo sub montes⁽¹³⁾ desertos subterfluens per meridiana loca manat et influit¹⁴ in paludem quae appellatur circumcingit Meroen,¹⁵ quod est Aethiopum meridianorum regnum, ab hisque paludibus se circumagens per flumina Astasobam et Astoboam et alia plura pervenit | per montes ad cataractam ab eoque¹⁶ se praecipitans per septentrionem pervenit inter Elephantida et Syenen Thebaicosque in Aegyptum campos et ibi¹⁷ Nilus appellatur. ex Mauretania autem caput Nili profuere ex eo maxime cognoscitur quod ex altera parte

1 labentes x. || 5 ad septentrionem (-ē) x. || 6 ab (cauc.)

HEG: a S. || 7 asiae sic (asiæ E, asię S, asię = asiae G^c) x. | item S(G^c): idem HEG. || 8 colchys EG: conchis H, chōnchis S (t c̄ supra G^c i. e. vel conchys). || 9 alpes ES: alpis HG. | timavos x. || 10 maurusia HS: maurussia E, marussia G^c. | mauretanium HEG: mauritaniam S. || 11 atlante HS: anthlante EG. | dryis (drys E) x. || 12 eptagonum et (13) eptabolo (sic.) x (eptabolo L). || 13 agger (sic codd. omnes nisi quod in fine versus omiserat G, suppl. G^c) = ger, niger, nigris (Plin. cf. H. Kiepert, *Alte Geogr.* 224). || 15 appellatur circumcingit HG (post app. punctum add. H^cSE, † supra punctum add. E, album reliquit S). Coloe suppl. Iocundus. || 17 hastansobam (-ā S) HS, astansoban EG. | adstoboam x (sed adstoboam G^c). || 19 septentrionalem(ē) x (cf. p. 144, 27. 25, 1). || 20 suenen x. | egypti S. || 21 mauritania S. || 22 ex om. S.

iontis Atlantis <sunt> alia capita item | profluentia ad occidentem in Oceanum, ibique nascuntur ichneumones crocodili aliae similes bestiarum pisciumque naturae praeter ippopotamos.

Ergo cum omnia flumina <amplis> magnitudinibus in 8 orbis terrarum descriptionibus a septentrione videantur profluere Afri|que campi, qui sunt in meridianis partibus subiecti solis cursui, latentes penitus habeant umores nec fontes crebros amnesque raros, relinquitur uti multo meliora inveniuntur capita fontium quae ad septentrionem aut aquilonem spectant, nisi si inciderint in sulphureum locum aut aluminosum seu | bituminosum. tunc enim pernutantur et aut calidae aquae aut frigidae odore malo et sapore profundunt fontes. neque enim calidae aquae 9 est ulla proprietas, sed frigida aqua cum incidit percurrens in ardentem locum effervescit et percale|facta egreditur per venas extra terram. ideo diutius non potest permanere, sed brevi spatio fit frigida. namque si naturaliter esset calida, non refrigeraretur calor eius. sapor autem et odor et color eius non restituitur, quod intinctus et commixtus est propter naturae raritatem.

| Sunt autem etiam nonnulli fontes calidi, ex quibus III profluit aqua sapore optimo, quae in potione ita est suavis uti nec fontalis ab Camenis nec Marcia saliens desideretur. haec autem ab natura perficiuntur his rationibus. cum in imo per alumen aut bitumen seu sulphur ignis excitatur, | ardore percandefacit terram quae est supra, a

11 atlantis *HS(G^c)*: atlantis *EG*. | sunt *om. x.* || 2 occidentem oceanum *x.* | crocodili (-doli *ante corr.*) *H*, -dilli *EG*, -drilli *S.* || 4 hippopotamos *HS*: hippotamos *E*, inproptamos *Γ.* || 5 flumina magnitudinibus (-nib;) *sic x (inserendum amplis).* || 6 a septentrionē *H (non EGS).* || 8 habent *x.* || 9 amnesque *HS(G^c)*: amnosque *EG.* || 12 aluminatosum *E et ante corr. ΓH (non S).* || 13 et *om. x.* || 14 pro(p *G*)fundunt *HG*, per(p)fundunt *S*, produnt *E.* || 18 sed *HS(G^c)*: sub *EG.* || 19 calor eius *EGS*: calcoleus *H.* || 20 color *E*: calor *HSG.* || 22 etiam *om. S.* || 23 est suavis *H*: suavis est *EGS.* || 24 abcamenis *HEG*: de camenis *S.* || 27 supra se autem *HEG*, supra . se autem *S(G^c)*.

aqua fervidum emittit in superiora loca vaporem, et
 qui in is locis quae sunt supra, fontes dulcis aquae
 nascuntur. offensi eo vapore effervescunt inter venas et
 produunt incorrupto sapore. sunt etiam odore et
 sapore non bono frigidi fontes, qui ab inferioribus locis
 orti per loca ardentia transeunt et ab eo per
 spatium terrae percurrentes refrigerati perveniunt
 supra terram sapore odore coloreque corrupto, uti in
 Tiburtina via flumen Albula et in Ardeatino fontes fri-
 gidi eodem odore qui sulphurati dicuntur et reliquis locis
 similibus. hi autem cum sunt frigidi, ideo videntur aspectu
 fervere quod cum in ardentem locum alte penitus incide-
 runt. umore et igni inter se congruentibus, offensa vehe-
 menti fragore validos recipiunt in se spiritus, et ita
 in flati vi venti coacti bullientes crebre per fontes egre-
 diuntur. ex his autem qui non sunt aperti sed ab saxis
 continentur, per angustas venas vehementia spiritus ex-
 trahuntur ad summos grumorum tumulos. itaque qui
 putant ea se altitudine qua sunt grumi capita fontium
 fossa habere, cum aperiunt fossuras latius decipiuntur.
 namque uti aeneum vas non in summis labris plenum
 sed aquae mensurae suae capacitatis habens e tribus duas
 partes operculumque in eo conlocatum, cum ignis vehe-
 menti fervore tangatur percale fieri cogit aquam, ea autem
 propter naturalem raritatem in se recipiens fervoris vali-
 dam inflationem non modo implet vas sed spiritibus ex-
 tollens operculum et crescens abundat, sublato autem
 operculo emissis inflationibus in aere patenti rursus ad
 suum locum residit, ad eundem modum ea capita fontium
 cum sunt angustis compressa, ruunt in summo spiritus
 aquae bullitus, simul autem sunt latius aperti, exanimati

2 his x. | quae: qui x. || 8 supra HS: super EG. || 11 Hii H
 13 offensa HEG: -si S. || 14 et: ut x. || 15 crebrae (H, crebrae
 EGS) x. || 16 ab: aut x. || 18 qui putant ea (Oehmichen) se:
 quant se HG (qui tanta se SG^c, qui putant se L). || 20 fosse
 (H, -se GS) x. || 22 e om. x. || 23 opertumque x. || 29 resedit x. ||
 30 cōpressa ruunt G: conpraesserunt H, cōpresserunt S.

per raritates liquidae potestatis residunt et restituuntur in libramenti proprietatem.

Omnis autem aqua calida ideo quidem est medicamen- 4
 (30) |tosa quod in pravis rebus percocta aliam virtutem recipit
 5 ad usum. namque sulphurosi fontes nervorum labores
 reficiunt percalefaciendo exurendoque caloribus e corporibus
 umores vitiosos. aluminosi autem, cum dissoluta membra
 corporum paralyti aut tali qua vi morbi receperunt, fo-
 (25) |vendo | per patentes venas refrigerationem contraria calor
 10 vi reficiunt, et hoc continenter restituunt antiquam mem-
 34 |bro|rum conversationem. bituminosi autem interioris cor-
 poris vitia potionibus purgando solent mederi. est autem 5
 aquae frigidae genus nitrosum, uti Pinnæ Vestinae, Cuti-
 liis, aliisque locis similibus, quae potionibus depurgat per
 15 |alvumque trans|eundo etiam strumarum minuit tumores.
 ubi vero aurum argentum ferrum aes plumbum reliquaeque
 res earum similes fodiuntur, fontes inveniuntur copiosi,
 sed hi maxime sunt vitiosi. habent enim, uti aquae calidae
 sulphur alumen bitumen eademque per potiones
 20 |cum in corpus iniit et per | venas permanando nervos
 attingit et artus, eos durat inflando. igitur nervi infla-
 tione turgentes e longitudine contrahuntur et ita aut
 nervicos aut podagricos efficiunt homines, ideo quod ex
 durissimis et spissioribus frigidissimisque rebus intinctas
 25 |habent venarum raritates. aquae autem species est, | quae 6
 cum habeat non satis perluciditatis, ex ipsa uti flos natat

2 proprietate *x*. || 3 quidem: quod *x*. || 4 pravis (*sic*) *x* (*ἀρόποις Gal.*). || 8 aut aliqua *x* (aut tali aliqua *Detlefsen coll. Plin. 31, 59* simili modo). || 9 refrigeratione *x*. | calores ui *G*, calore sui *HSE*. || 10 recipiunt *S*. | restituuntur ($-t^2$) in ant. *x*. | 11 curationem *x* (*s. e. curationem cf. p. 189, 12*). || 13 *cf. de (aquis) Albensibus et Vestinis Pinnensibus Rhet. ad Her. II, 28*. || 18 uti aquae: vitia aquae *x*. || 19 *sine albo x, scil. bitumen. eademque (Eademque S) HS, bitumen.* | Ea denique *G* (*Eæ demque G^o*), bitumen. hædenique *E. cf. Hipp. I, 534 Lips., Oribas. I, 330 Par.* || 20 iniit *HSE G*, sed init *E^c*. || 22 turgentes e *EG*: turgente se *HS*. || 24 & (et *EG*)spissioribus (*sic*) *x*. || 26 perlucidus *x* (*corr. Ussing*). | ex: & *x*.

in summo, colore similis vitri purpurei. haec maxime consideratur Athenis. ibi enim ex eiusmodi locis et fontibus in asty et ad portum Piraeum ductae sunt salientes, e quibus bibit nemo propter eam causam sed lavationibus et reliquis rebus utuntur, bibunt autem ex puteis et ita vitant earum vitia. Troezeni non potest id vitari, quod omnino aliud genus aquae non reperitur nisi quod Cibdeli habent, itaque in ea civitate aut omnes aut maxima parte sunt pedibus vitiosi. Cilicia vero civitate Tarso flumen est nomine Cydnos, in quo podagrici crura macerant, antes levantur dolore.

- 7 | Sunt autem et alia multa genera quae habent suas proprietates, ut in Sicilia flumen est Himeras, quod a fonte cum est progressum dividitur in duas partes. quae pars profluit contra Etruriam, quod per terrae dulcem sucum percurrit, est infinita dulcedine, quae altera pars per eam terram currit unde sal foditur, salsum habet saporem. item Paraetionio et quod est iter ad Ammonem et Casio ad Aegyptum lacus sunt palustres, qui ita sunt salsi ut habeant insuper se salem congelatum. sunt autem et aliis pluribus locis et fontes et flumina et lacus, qui per salifodinas percurrentes necessario salsi perficiuntur.
- 8 alii autem per pingues terrae venas profluentes uncti oleo fontes erumpunt, uti Solis, quod oppidum est Ciliciae, flumen nomine Liparis, in quo natantes aut lavantes ab ipsa aqua unguntur. similiter Aethiopia lacus est qui unctos homines efficit qui in eo nataverint, et India qui

2 considerantur *x* (-ratur *G*^c, non *S*). || 3 inasty(i *E*) *x*. | piraeum (-ū *G*) *HG*, pireū *S*(*G*^c), pureum *E*. | ducti *x*. || 4 eam: hanc *S*. || 6 eorum *x*. | quod: quia *S*. || 7 cibdeli *HSE*: cibi deli *G*. || 8 habeant *x*. || 9 civitas tharso (*HG*, thirso *E*, tarso *S*) *x* (civitate *Joc.*, cf. p. 195, 13). || 16 quae (aū add. *S*) altera parte *x*. || 18 paret(& *H*, e | c *S*)onio *x*. | ammonem (-ē) (*sic*) *x*. || 19 casio *EG*: cassio *HS*. || 21 flumina lacus (*om.* et) *x*. || 26 unguntur *HEG*: unguuntur *S*. | aethiopiae (*HE*, -ē *S*, -e *G*) *x*. || 27 nataverit *H* (-rint *GS*). | india *HEG*: in india *S*. | qui *HS*: quē *EG*.

sereno caelo emittit olei magnam multitudinem, item
 Carthagini fons in quo natat insuper oleum, odore uti
 scobis citrea, quo oleo etiam pecora solent ungui. Za-
 (30) cyntho et circa Dyrrachium et Apolloniam fontes | sunt
 5 qui picis magnam multitudinem cum aqua evomunt.
 Babylone lacus amplissima magnitudine qui λιμνη αραλ-
 τικη appellatur, habet supra natans liquidum bitumen,
 196 quo bitumine et latere testaceo structum murum Sami-
 ramis circumdedit Babylo[ni]. item Iope in Syria Ara-
 10 biaque Nomadum lacus sunt inmani magnitudine qui
 emittunt bituminis maximas moles, quas diripiunt qui
 (5) habitant circa. id autem non | est mirandum. nam 9
 crebrae sunt ibi lapidicinae bituminis duri. cum ergo
 per bituminosam terram vis erumpit aquae, secum extra-
 15 hit, et cum sit egressa extra terram secernitur et ita
 reicit ab se bitumen. etiamque est in Cappadocia in
 itinere quod est inter Mazaca et Tyana lacus amplus, in
 (10) quem | lacum pars sive harundinis sive alii generis si
 demissa fuerit et postero die exempta, ea pars quae fuerit
 20 exempta invenietur lapidea, quae autem pars extra aquam
 manserit permanet in sua proprietate. ad eundem modum 10
 Hierapoli Phrygiae effervet aquae calidae multitudo, e
 (15) qua circum hortos et vineas fossis ductis immittitur, haec
 autem efficitur post annum crusta lapidea. itaque quotannis
 25 dextra ac sinistra margines ex terra faciundo inducunt
 eam et efficiunt his crustis in agris saepta. hoc autem
 ita videtur naturaliter fieri, quod in is locis et ea terra

2 fons in quo HEG: fons ē in quo S. | uti scobe citreo x
 (s. citrea = cedrea Mir. Arist. 113: κέδρος lat. citrus). || 3 ungui
 S: ungeri H, ungueri EG (cf. Theod. Prisc. ind. p. 547). |
 zachinto x. || 4 dirrachium x. || 5 aquae vomunt H (non EGS). ||
 6 babilone x. | limnea spartacis x. || 8 quo SE^c G^c: quod HEG.
 sameram(n S)is x. || 9 baby(i HE)lonē (-em E) x. | tope x. ||
 10 Nomadum: numidarum x. || 16 a se S. | capodocia EG. ||
 17 & tuana (et tuana G) x. | inquā lacū (quo lacu G^c) G (non E). ||
 19 dimissa x (demissa G^c). | postera G (non E). || 22 e qua:
 equibus x. || 24 ita q. x. || 26 his: in his x. | septa x. || 27 is: his x.

- quibus nascitur, succus | subest coaguli naturae similis,⁽³⁰⁾
 deinde cum commixta vis egreditur per fontes extra ter-
 ram, a solis et aeris calore cogitur congelari, ut etiam in
 11 areis salinarum videtur. item sunt ex amaro suco terrae
 fontes exeuntes vehementer amari, ut in Ponto est flumen
 Hypanis. is a capite profluit circiter milia XL sapore⁽³⁵⁾
 dulcissimo, deinde cum pervenit ad locum | qui est ab 197
 ostio ad milia CLX, admiscetur ei fonticulus oppido quam
 parvulus. is cum in eum influit, tunc tantam magnitu-
 dinem fluminis facit amaram, ideo quod per id genus 10
 terrae et venas unde sandaracam fodiunt ea aqua manando
 perficitur amara. ⁽⁵⁾
- 12 Haec autem dissimilibus saporibus a terrae proprie-
 tate perficiuntur, uti etiam in fructibus videtur. si enim
 radices arborum aut vitium aut reliquorum seminum non 15
 ex terrae proprietatibus succum capiendo ederent fructus,
 uno genere | essent in omnibus locis et regionibus omnium⁽¹⁰⁾
 sapores. sed animadvertimus insula Lesbo vinum protro-
 pum, Maeonia catacecaumeniten, Lydia Tmoliten, Sicilia
 Mamertinum, Campania Falernum, inter Terracinam et 20
 Fundos Caecubum reliquisque locis pluribus innumerabili
 multitudine genera vini | virtutesque procreari. quae non⁽¹⁵⁾
 aliter possunt fieri nisi cum terrenus umor suis proprie-
 tatibus saporis in radicibus infusus enutrit materiam, per
 quam egrediens ad cacumen profundat proprium loci et 25
 13 generis sui fructus saporem. quodsi terra generibus umo-
 rum non esset dissimilis et dispa|rata, non tantum in Syria⁽³⁰⁾
 et Arabia in harundinibus et iuncis herbisque omnibus

1 quibus (t qua S^c) is nascitur x. || 3 calor H. || 4 salinarum (-ē) HS: -riis EG. || 6 hipanis HS(G^c): inpanis EG. | is om. x. | XL . . . CLX (sic) x (sed cf. Herod. 4, 52). || 9 tanta magnitudine H. || 11 venas HSG: vena E (venae E^c). | sandaracā (-ca EG) fodiuntur (-t²) x. | ea: & (et G) x. || 18 insulam (-ā) lesbon x. | protyrum maloniam (-ā) catace (-cae H) caumen. Item lidiam moliton siciliam x. || 20 campaniam (-ā) x. | interracinā (inter racinā G) & (et G) fundis cac(e S)sibum (-ū) x. || 23 proprietatis EG (-tibus HSG^c). || 24 sapores x. | infusus: sit infusus x. || 28 iuncis: uineis x.

essent odores neque arbores turiferae, neque piperis darent
 96 **bacas** nec murrae glaebulas, nec Cyre|nis in ferulis laser
 nasceretur, sed in omni terra regionibus eodem genere
 omnia procrearentur. has autem varietates regionibus et
 5 **locis** inclinatio mundi <efficit> et solis impetus <qui>
 propius aut longius cursum faciendo tales efficit terrae
 (5) **umorisque** | qualitates. nec solum in his rebus sed etiam
 in pecoribus et armentis. haec non ita dissimiliter efficeren-
 tur, nisi proprietates singularum terrarum <umorum> generi-
 10 bus ad solis potestatem temperarentur. sunt enim Boeotia 14
 flumina Cephisos et Melas, Lucania Crathis, Troia Xanthus
 10 inque agris Clazomeniorum | et Erythraeorum et Laodi-
 censium fontes. ad ea flumina, cum pecora suis tempo-
 ribus anni parantur ad conceptionem partus, per id tempus
 15 **adiguntur** cotidie potum, ex eoque quamvis sint alba pro-
 creant aliis locis leucophaea aliis locis pulla aliis coracino
 15 **colore**. ita proprietas liquoris cum init | in corpus, pro-
 seminat intinctam sui cuiusque generis qualitatem. igitur
 quod in campis Troianis proxime flumen armenta rufa
 20 et pecora leucophaea nascuntur, ideo id flumen Ilienses
 Xanthum appellavisse dicuntur.

Etiamque inveniuntur aquae genera mortifera, quae 15

2 murrae *H*, my(i *S*)rrē (-æ *E*) *EGS*. | glebulae (-ē *EGS*)
x. || 3 eodem genere *EG*: eodem genera *H*, eadem genera *S*. ||
 5 efficit ... qui *add. Mar.* || 6 propius *x* (ppūs *S*, unde pprius
sic G^c = propius *E^c*). | aut *E*: ut *HSG*. | terrae (*h S*) umor-
 es. quae (quē *S*, Quē *EG*) qualitates *x*. || 7 nec: n̄(non) *S*. ||
 8 armentis. Haec *H*, armentis hęc (*hæc E*) *EG*: armentis dis-
 cernunt². Hęc *S* (unde *rec. apud Mar. cum ed.*). | similiter *x*
 (*corr. ed.*). || 9 umorum generibus: in generibus *HS*, in regioni-
 bus *EG* (*et in marg. S^c i regionibus*). || 10 temperarentur
S(G^c): perarentur *H*, pararentur *EG* (*sed G^c i at temperaren-*
tur). | enim: &iā *S*. | boēiae *H*, boetiæ(*æ E*) *SEG*. || 11 lucanis
 aeraris *x*. || 12 clazomeniorum *x*. || 13 ea *om. x*. || 15 adigun-
 tur *E*, adicuntur *HG*: adiciuntur *S*. | cotidie: eo (eō *S*)
 cotidie (-æ *HE*) *x*. | quamvis *E*, quā vis *S*: quavis *H*, qua
 vis *G*. || 16 caracino *S*. || 17 init *x*. || 20 flumen ilienses *EG*:
 flumen | nilienses *H*, flum nilienses *S*.

per | maleficum sucum terrae percurrentia recipiunt in se⁽³⁰⁾
 vim | venenatam, uti fuisse dicitur Terracinae fons qui 199
 vocabatur Neptunius, ex quo qui biberant imprudentes vita
 privabantur. quapropter antiqui eum obstruxisse dicuntur.
 et Chrobsi Thracia lacus, ex quo non solum qui biberint
 moriuntur sed | etiam qui laverint. item in Thessalia⁽⁵⁾
 fons est profluens, ex quo fonte nec pecus ullum gustat
 nec bestiarum genus ullum propius accedit, ad quem
 16 fontem proxime est arbor florens purpureo colore. non
 minus in Macedonia quo loci sepultus est Euripides, 10
 dextra ac sinistra monumenti advenientes | duo rivi con-⁽¹⁰⁾
 currunt in unum, e quibus ad unum accumbentes viatores
 pransitare solent propter aquae bonitatem, ad rivum autem
 qui est ex altera parte monumenti nemo accedit quod
 mortiferam aquam dicitur habere. item est in Arcadia 15
 Nonacris nominata terrae regio, quae habet in monti|bus⁽¹⁵⁾
 ex saxo stillantes frigidissimos umores. haec autem aqua
 Κρυός υδωρ nominatur, quam neque argenteum neque
 aeneum nec ferreum vas potest sustinere, sed dissilit et
 dissipatur. conservare autem eam et continere nihil aliud 20
 potest nisi mulina ungula, qua etiam memoratur ab Anti-
 patro in | provinciam ubi erat Alexander per Iollam filium⁽²⁰⁾
 17 perlata esse et ab eo ea aqua regem esse necatum. item
 Alpius in Cottii regno est aqua ex qua qui gustant
 statim concidunt. agro autem Falisco via Campana in 25
 campo Corneto est lucus in quo fons oritur, ibique avium

2 terrae cinae *H*, terrę cinę *E*, terreçine *GS*. || 3 cf. Neptu-
 nias lacunas *Rhet. ad Herenn.* 4, 10, 15 (*Thiel*). || 5 chrobsi-
 thratia *HS* (-cia) *G*, crobsithracia *E* (gr. ἐν <κυ>χρωσι etc.,
 apud cychros *Plin.*). || 7 fonte *om. S* (*suppl. S^c*). || 8 propius
EGS: propius *H*. || 10 quo loci *S*: quodloci *H*, quo loco *EG*. ||
 12 e quibus ad unum *EG*: *om. HS*. || 13 transitare *x*. || 14 quod
HG: quia *ES*. || 16 nonagris *E*, ñ | agris *H*, ñ agris *SG*. ||
 17 aqua styglos hydor *GS*: aquas tyglos hydor *HE*. || 21 qua:
 quae (que) *x*. || 22 provinc(t *S*)ia *x*. || 23 perlata *S*, perlatum
HE (-tū) *G*. || 24 Cottii: crobi *x* (cf. *Amm.* 15, 10, 3). | exqua
EG: *om. HS*. || 26 ibique *EG*: ubique *H*, ubi *S*.

- 25) et lacertarum reliquarumque | serpentium ossa iacentia
apparent.
- 10 | Item sunt nonnullae acidae venae fontium, uti Lyn-
cesto et in Italia Velino, Campania Teano aliisque locis
5 pluribus, quae hanc habent virtutem uti calculos in vesicis
qui nascuntur in corporibus hominum potionibus discus-
15) tiant. fieri autem | hoc naturaliter ideo videtur quod 18
acer et acidus sucus subest in ea terra, per quam egre-
dientes venae intinguntur acritudine, et ita cum in corpus
10 inierunt, dissipant quae ex aquarum subsidentia in cor-
poribus exconcrecentia offenderunt. quare autem discus-
10) tiantur ex acidis eae res, sic possumus animadvertere.
ovum in aceto si diutius positum fuerit, cortex eius mol-
lescet et dissolvetur. item plumbum, quod est lentissimum
15 et gravissimum, si in vase conlocatum fuerit et in eo
acetum suffusum, id autem opertum et oblitum erit, effi-
cietur uti plumbum dissolvatur, et fiet cerussa. eisdem 19
15) | rationibus aes, quod etiam solidiore est natura, similiter
curatum si fuerit, dissipabitur et fiet aerugo. item mar-
20 garita. non minus saxa silicea, quae neque ferrum neque
ignis potest per se dissolvere, cum ab igni sunt percale-
facta, aceto sparso dissiliunt et dissolvuntur. ergo cum
20) has res ante oculos ita | fieri videamus, ratiocinemur is-
dem rationibus ex acidis propter acritudinem suci etiam
25 calculosos e natura rerum similiter posse curari.

Sunt autem etiam fontes uti vino mixti, quemad- 20
modum est unus Paphlagoniae, ex quo eam aquam sine

3 ly(i EG)ncesto (sic) x (ut λυγκηκτω Ecl. Flor. de mir.). ||
4 velino (Plin.): uienna x. | theano x. || 5 uti HS: ut EG. ||
vessicis S. || 9 intinguntur HEG: -guuntur S. | in (a. c.) om. S. ||
10 inierunt x (-int S^c E^c). || 11 &(et G)concre(i ante corr. H)scencia
x. | offenderint E^c. || 12 eae HEG: hē S. || 13 mollescit H
(-cet EGS). || 15 vasae H (-sae L^c, -sē El, -se GS^c, -so v). ||
17 fiat x. | ceros S (ut codd. med. rec. cf. Theod. Prisc. p. 501). ||
19 fiet HS: fiat EG. | margarita: sic x (sc. dissipabitur). ||
20 silice| aquae H, silicea quē EG. || 21 igne S. || 23 hisdem
x. || 26 autem om. S. || 27 eam aquam EG: eam H, om. S (ubi
ex quo potantes sine vino f. t.).

vino potantes fiunt temulenti. Aequiculis autem in Italia (25) et in Alpihus natione Medullorum est genus aquae quam
 21 qui bibunt efficiuntur turgidis gutturibus. Arcadia vero civitas est non ignota Clitor, in cuius agris est spelunca profluens | aqua e qua qui biberint fiunt abstemii. ad 201 eum autem fontem epigramma est in lapide inscriptum : hac sententia versibus graecis, eam non esse idoneam ad lavandum sed etiam inimicam vitibus, quod apud eum fontem Melampus sacrificiis purgavisset rabiem Proeti (5) filiarum restituissetque earum virginum mentes in pristina nam sanitatem. epigramma autem est id quod est sub-scriptum

ἀγρότα, cὺν ποιμναὶς τὸ μεσημβρινὸν ἦν σε βαρύνη
 δίψος ἀν' ἐσχατιάς Κλείτορος ἐρχόμενον,
 | τῆς μὲν ἀπὸ κρήνης ἀρύσαι πόμα καὶ παρὰ νύμφαις (10)
 ὕδριάειν στήσον πᾶν τὸ cὺν αἰπόλιον·

2 natione] medullorum — (p. 208, 25) rationibus [bellissime . . . om. S (in medio fol. 118^b), quae extant in H folio 117^a (post init.) usque ad finem folii 121^a (i. e. in 4¹/₂, foliis H, quae faciunt versus 196 ed. pr. meae). || 4 clitori x. || 5 aquae. quaequi E, aquae. quo qui G, aquae qui H. || 7 haec sententiae (haec sententiae G) x. || 13 Epigrammata quae sequuntur eadem graece extant in Eclogis Florentinis (de mirabilibus) quae sub ficto Sotionis nomine (ex cod. Laur. LVI, I) olim edidit H. Stephanus (cf. V. Rose, Anecdota I, 9 sqq. et ed. prioris praef. p. VII). ea hic plane omisit E. affero autem quae exhibent HG, litteris quidem scripta semigraecis vel potius ex graecis litteris latinisque mixta. graecas litteras melius conservavit H, qui et inter α et λ clare distinguit, G autem multo saepius peccavit confusus H et N, A (quod scribitur Λ nec distinguitur α λ) et Δ et semper fere pro π positus τι vel ιτ. pro η et ε semper fere scribitur e. cum H proxime faciunt P et L. — singulas litteras quibus discedit G ab H adscripsi supra singulas lectionum codicis H. | ΑΓΡΑΤΑ H (et om. a fin.) G. | ΝΗΕΒΑΡΥΗΝ. || 14 δίψος: ΛΙΨΟΣ G. | ΚΛΙΤΟΡΟΣ. || 15 τῆς: ΤΑΣ HG. | ΑΠΟ: ΑΠΙΟ G. | ΚΡΗΝΗΚΑΡΥΣΑΙ HG. | ΚΑΡΑΡΑ G. || 16 ὕδριαειν: ὕΔΡΕΑΣΙΝ H. | ΣΤΗΣΟΝ: ΣΤΗ|ΣΟΝ G. | ΠΑΝ: ΤΙΑΝ G. | ΑΙΠΟΟΛΙΟΝ H (ubi λ ex Α rasura factum est. ΑΙΝΟ ΟΜΟΝ G). | ΑΙΠΟΛΙΟΝ ταμεθης lc(f), qui omittunt verba v. 12—13 ΑΛΛΑ — ΕΟΝ(ΤΑ), quae tamen leguntur (ex H) etiam in P(v) et L.

ἀλλὰ δὲ μήτ' ἐπὶ λουτρὰ βάλης χροί, μή σε καὶ αὖρη
 πη(μῆ)νη <τερπνῆς> ἐντὸς ἐόντα μέθης·
 φεῦγε δ' ἐμὴν πηγὴν λυκάμπελον, ἔνθα Μελάμπους
 (15) | λυκάμενος λύσσης Προϊτίδας ἀργαλέης,
 02 | πάντα καθαρόν ἐκοψεν ἀπόκρυφον <εὖτ' ἄρ' ἀπ' Ἄργους
 6 οὔρεα τρηχέης ἤλυθεν Ἀρκαδίας>.

item est in insula Cia fons e quo qui imprudentes biberint 22
 fiunt insipientes, et ibi est epigramma insculptum ea sen-
 (5) ten|tia, iucundam eam esse potionem fontis eius, sed qui
 10 biberit saxeos habiturum sensus. sunt autem versus hi

ἦδεῖα ψυχροῦ πόματος λιβάς ἦν ἀναβαίνει
 <πηγή, ἀλλὰ νόψ> πέτρος ὁ τῆςδε πῦν.

Susis autem in qua civitate est regnum Persarum, fonti- 23
 10 cu|lus est ex quo qui biberint amittunt dentes. item in
 15 eo est scriptum epigramma quo significant hanc senten-
 tiam, egregiam esse aquam ad lavandum, sed ea si bi-
 batur excutere e radicibus dentes. et huius epigrammatos
 sunt versus graece

1 ΝΑΜΑΔΙΜΗΤΕΠΙΛΟΥΤΡΑΒΑΤΙΤΕΧΡΑΜΗΧΗΚΑΙΥΡΗ. || 2 πημνη —
 ἐμην *om. G.* | ΠΗΝΕΝΤΥΣ *H(PL) i. e. πη(μῆ)νη <τερπνῆς> εν-*
τος. || 3 δ' ἐμην: ΔΕΓΗ *H.* | πηγην: ΙΤΗΓΗ *G.* | ΜΕΙΣΑΜΠΕΛΟΝ. |
 μελάμπους: ΜΕΒΑΜΠ|ΤΟΥΣ *G.* || 4 λυκάμενος λυσσης: ΑΥΣΑΜΕΝΟ|ΣΑΥ-
 σσης *H.* ΑΜΕΝΟ *cat cens G* (λυκάμενος *Laur.*). | ^{IT}ΠΡΟΙΤΙΑΣΑΡΤΕ-
 μεας. || 5 πάντα: ΙΤΑΝΤΑ *G.* | ΚΛΕΑΡΜΟΝΣΚΟΥΕΝΕΠΑΧΡΥΟΝ (*hoc*
verbo finitur epigr. in HG, reliqua ex Ecl. Flor. — ubi sic
α γάρ ... ἤλυθον — addiderunt edd.) || 7 chia *H EG* (cea *Plin.*). |
 equo *H.* exquo *EG.* || 9 iucundā eam *H:* iocundum (-dū *G*)
 eam (eā *G*) *EG.* || 10 sensus *E:* sensos *HG.* | hii *H.* ||

11—12: Η ^aαελοψυχροϋποματοςλιβαςηναναβαινει ^{om. 6}INCINEN
 ΡΟCOTΗΝΑΕΠΙΩΝ (πηγή αλλα νου *om. HG.* ἀναβάλλει *praebet*
cod. Laur. pro αναβαινει Vitr. (ἦν ἀναβάλλη *Joe.*, ἦν ἀνίησι
Steph.) || 13 susis *EG:* suesis *H(LP).* || 15 quo: quod *x.* |
 significant *HG,* -cat *E.*

| ὕδατα κρανάεντα βλέπεις, ξένε, τῶν ἀπο χερσὶν (15)
 λουτρὰ μὲν ἀνθρώποι<ς ἀβλαβῇ ἔστιν ἔχειν>
 ἦν δὲ βάλης κοίλης ποτὶ νηδύος ἀγλαὸν ὕδωρ
 <ἄκρα μόνον δολικοῦ χεῖλεος ἀψάμενος,>
 αὐτῆμαρ πριστῆρες ἐ<πὶ χθονὶ δαιτὸς ὀδόντες> 5
 | πίπτουσιν, γενύων ὀρφανὰ θέντες ἔδη. (20)

- 24 Sunt etiam nonnullis locis fontium proprietates quae
 procreant qui ibi nascuntur egregiis vocibus ad cantan-
 dum, | uti Tarso Magnesiae aliis eiusmodi regionibus. 208
 etiamque Zama est civitas Afrorum cuius moenia rex Iuba 10
 duplici muro saepsit ibique regiam domum sibi consti-
 tuit. ab ea milia passuum xx est oppidum Ismuc, cuius
 agrorum | regiones incredibili finitae sunt terminatione. (5)
 cum esset enim Africa parens et nutrix ferarum bestiarum
 maxime serpentium, in eius agris oppidi nulla nascitur 15
 et si quando adlata ibi ponatur statim moritur, neque id
 solum, sed etiam terra ex his locis si alio translata fuerit,
 et ibi. id genus terrae | etiam Balearibus dicitur esse. (10)
 sed aliam mirabiliorem virtutem ea habet terra, quam
 25 ego sic accipi. Gaius Iulius Masinissae filius, cuius erant 20
 totius oppidi agrorum possessiones, cum patre Caesari
 militavit. is hospitio meo est usus. ita cotidiano con-
 victu necesse fuerat de philologia disputare. | interim cum (15)

1 Ὑᾶτᾱ κρᾱναέντᾱ βαθέεις ξέντων ἀπὸ χερσὶν sic HG (ὕδ.
 ταῦτα βλέπεις φοβερά Laur. et sic Joc. || 2 λουτρὰ μὲν ἀντρο-
 ποιήναεμβήκοι | ἰαοῦβοτᾱν^{NA}ἡλεοσᾱ^{ΤΟΜ} (ἀβλαβῇ ἔστιν ἔχειν
 om. HG). || 4 om. HG. || 5 αὐτῆ^{NA}μερπ^{NA}ς | τῆρεσεπειτοῦςιντε-
 νῶν^{NA}ορφᾱ^{NA}ε^{NA}entecean (πὶ χθονὶ δαιτός οδόντες om. HG). || 9 uti
 tharso HG: ut intharso E. || 11 sepsit x. || 12 passus .xx.
 (sic) x. || 13 regiones H: -nis EG. | finiti x. || 17 fuerit | &
 ibi id H, fuerit. & ibi id EG. || 20 gaius .iulius .masinissae
 (sine punctis EG) x i. e. Masinthaë (qui Caesaris stipendiarius
 ab a. 693) filius. is ab a. circiter 714, natus sc. annos xx, illo
 hospitio potuerit usus esse (Suet. Caes. 71, cf. 18). || 21 patres
 (H et a. c. G, patre EG^c) cae(e G^c)sare x.

esset inter nos de aquae potestate et eius virtutibus sermo,
exposuit esse in ea terra eiusmodi fontes ut qui ibi pro-
crearentur voces ad cantandum egregias haberent, ideoque
semper transmarinos catulastos emere formosos et puellas
5) ⁵ maturas eosque coniungere, ut qui nascerentur ex | his non
solum voce egregia sed etiam forma essent non invenusta.

Cum haec tanta varietas sit disparibus rebus natura 26
distributa, quod humanum corpus est ex aliqua parte
terrenum, in eo autem multa genera sunt umorum, uti
10) ¹⁰ sanguinis | lactis sudoris urinae lacrimarum, ergo si in
parva particula terreni tanta discrepantia invenitur saporum,
non est mirandum si etiam in magnitudine terrae
04) ⁰⁴ innumerabiles suorum | reperientur varietates, per quarum
venas aquae vis percurrrens tincta pervenit ad fontium
15) ¹⁵ egressus, et ita ex eo disparet varique perficiuntur in
propriis generibus fontes propter locorum discrepantiam
5) ⁵ et regionum qualitates terrarumque | dissimiles proprie-
tates. ex his autem rebus sunt nonnulla quae ego per 27
me perspexi, cetera in libris graecis scripta inveni, quo-
20) ²⁰ rum scriptorum hi sunt auctores Theophrastus Timaeus
Posidonius Hegesias Herodotus Aristides Metrodorus, qui
10) ¹⁰ magna vigilantia et infinito studio locorum proprietates,
aquarum virtutes, ab inclinatione caelique regionum qua-
litates ita esse distributas scriptis dedicaverunt. quorum
25) ²⁵ secutus ingressus in hoc libro perscripsi quae satis esse
putavi de aquae varietatibus, quo facilius ex his prae-
scriptionibus eligant homines aquae fontes, e quibus ad usum
15) ¹⁵ salientes possint ad civitates municipiaque perducere.
nulla enim ex omnibus rebus tantas habere videtur ad 28
30) ³⁰ usum necessitates quantas aqua, ideo quod omnium ani-

4 catulastos x. | formosos H. || 9 genera sunt morum H,
sunt genera morum (umorū G^c, humorū E^c supra lin. add. v
et hu). || 12 si tam (tā G) in x. || 13 innumerabilis H. || 14 venas
quaevis (quaevis E, quae vis G) x. || 20 hii H. | theophrastos
x. || 21 posidonios x. | hegesias x (Ctesias Plin.). | aristides
H. || 23 abinclinatione caelique (celique G) sic x (ubi caelique
E^c). || 24 esse distributas H: distributas esse EG. || 27 et om. x. ||
29 videretur G (non E).

malium natura si frumenti fructu privata fuerit arbustive aut carne aut piscatu aut etiam qualibet ex his, reliquis rebus escarum | utendo poterit tueri vitam, sine aqua⁽²⁰⁾ vero nec corpus animalium nec ulla cibi virtus potest nasci nec tueri nec parari. quare magna diligentia industriaque quaerendi sunt et eligendi fontes ad humanae vitae salubritatem.

- IV Expirationes autem et probationes eorum sic sunt provi-
dendae. si erunt profluentes et aperti, antequam duci⁽²¹⁾ incipiantur, aspiciantur animoque advertantur quae membratura | sint qui circa eos fontes habitant homines, et⁽²²⁾ si erunt corporibus valentibus, coloribus nitidis, cruribus non vitiosis, non lippis oculis, erunt probatissimi. item si fons novus fossus fuerit et in vas corinthium sive alterius generis quod | erit ex aere bono ea aqua sparsa⁽²³⁾ maculam non fecerit, optima est. itemque in aeneo si ea aqua defervefacta et postea requieta et defusa fuerit neque in eius aenei fundo harena aut limus inveniatur, ea
2 aqua erit item probata. item si legumina in vas cum ea aqua coniecta ad ignem posita celerriter percocta fuerint, indicabunt aquam esse bonam et salubrem. non minus etiam ipsa aqua quae erit in fonte si fuerit limpida et perlucida, quoque pervenerit aut profluxerit muscus non nascetur neque iuncus, neque inquinatus ab aliquo inquinamento is locus fuerit sed puram habuerit speciem, | innuitur his signis esse tenuis et in summa salubritate.⁽²⁴⁾

- V Nunc de perductionibus ad habitationes moeniaque ut fieri oporteat explicabo. cuius ratio est prima perlustratio. libratur autem dioptris aut libris aquariis aut chorobate, sed diligentius efficitur per chorobaten, quod dioptrae

1 arbustive: arbustiuo *H*, arbustino *EG*. || 4 cui *H*. || 6 ele(i *E*)gendi *x*. || 14 si *ante corr. om. G (non E)*. | novos *ante corr. H*. || 15 quod: quia *E (sed quod supra E)*. || 20 coiecta *H*. || 21 non etiam minus *x*. || 22 limpida — (23) profluxerit *his deinceps posuit H (item L)*. || 24 iuncum (-cū *G*) *x*. || 25 is: his *H*. || 26 innuitur: inbuitur *H*, imbuitur *EG*. || 29 diobtris *x*. || 30 diobtrae (-e *G*) *x*.

20) libraeque | fallunt. chorobates autem est regula longa cir-
 citer pedum viginti. ea habet ancones in capitibus ex-
 tremis aequali modo perfectos inque regulae capitibus ad
 normam coagmentatos, et inter regulam et ancones a
 5 cardinibus compacta transversaria, quae habent lineas ad
 25) perpendiculum recte descriptas | pendentiaque ex regula
 16) perpendiculara in singulis partibus | singula, quae, cum
 regula est conlocata eaque tangent aequae ac pariter lineas
 descriptionis, indicant libratam conlocationem. sin autem 2
 10 ventus interpellaverit et motionibus lineae non potuerint
 (5) certam significationem facere, tunc habeat in | superiore
 parte canalem longum pedes v latum digitum altum sesqui-
 digitum eoque aqua infundatur, et si aequaliter aqua
 canalis summa labra tanget, scietur esse libratum. item
 15 eo chorobate cum perlibratum ita fuerit, scietur quantum
 habuerit fastigii. fortasse qui Archimedis libros legit dicet 3
 10) non | posse fieri veram ex aqua librationem, quod ei
 placet aquam non esse libratam sed sphaeroides habere
 schema et ibi habere centrum quo loci habet orbis terra-
 20 rum. hoc autem, sive plana est aqua seu sphaeroides,
 necesse est, ad extrema capita dextra ac sinistra cum
 15) librata regula erit pariter sustinere regulam aquam, sin
 autem proclinata erit ex una parte, qua erit altior non
 habere regulae canalem in summis labris aquam. necesse
 25) est enim quocumque aqua sit infusa in medio inflationem
 curvaturamque habere, sed capita dextra ac sinistra inter

1 libraeque *H*, librę tiuę *G* (sed *G*^c supra q, = que). ||
 2 viginti *H*: xx *G*. || 3 aequali modo *H*: aequalis | modi *G*. ||
 4 coagmentatus *H*. || 5 compacta *G*: compactat *H*. || 7 partibus:
 fort. l. pedibus. || 8 eaque (ea quę *G*) tangentur *x*. | aequae ac
 pariter l. *H*: eque (ęque *G*^c) pariter ac l. *G*. || 9 descriptionis
G: nes *H*. || 12 v: sic *x*. || 14 libra *x*. | ita *x*. || 18 phaeroides
 (pheroides *G*) *x* (sed *G*^c sphaeroides et infra v. 13 sphaeroides *x*). |
 habere *H*: haberi *G*. || 19 schema (scema *G*) sed ibi *x*. ||
 21 necesse est extrema *x*. | dextra ac sinistra cum librata *G*:
 om. *H*, ubi sic extrema capita regula erit. || 23 proclinatum
 (-tū *G*) *x*. | quae erit altior non habuerit regulae canalem *x*. ||
 24 aquam. necesse | ē enim *G*: aquam nenesse (sic, unde non
 esse vel ēē *PL*). est enim *H*.

se librata esse. exemplar autem chorobatae | erit in ex-⁽²⁰⁾
tremo volumine descriptum. et si erit fastigium magnum,
facilior erit decursus aquae. sin autem intervalla erunt
lacunosa, substructionibus erit succurrendum.

- VI Ductus autem aquae fiunt generibus tribus, rivis per
canales structiles, aut fistulis plumbeis, seu tubulis ficti-
libus. | quorum hae sunt rationes. si canalibus, ut⁽²⁵⁾
structura fiat | quam solidissima solumque rivi libramenta²⁰⁷
habeat fastigata ne minus in centenos pedes sicilico, eaeque
structurae confornicentur ut minime sol aquam tangat.¹⁰
cumque venerit ad moenia, efficiatur castellum et castello
coniunctum ad | recipiendam aquam triplex inmissarium,⁽⁵⁾
conlocenturque in castello tres fistulae aequaliter divisa
intra receptacula coniuncta, uti cum abundaverit ab ex-
2 tremis, in medium receptaculum redundet. item e medio¹⁵
ponentur fistulae in omnes lacus et salientes, ex altero in
balineas ut vectigal quotannis | populo praestent, exque⁽¹⁰⁾
tertio in domos privatas ne desit in publico. non enim
poterunt avertere, cum habuerint a capitibus proprias
ductiones. haec autem quare divisa constituerim, eae sunt²⁰
causae et uti qui privatim ducent in domos vectigalibus
3 tueantur per publicanos aquarum ductus. sin | autem me-⁽¹⁵⁾
dii montes erunt inter moenia et caput fontis, sic erit
faciendum uti specus fodiantur sub terra librenturque ad
fastigium quod supra scriptum est, et si tofus erit aut
saxum, in suo sibi canalis excidatur, sin autem terrenum
aut harenosum erit solum, parietes cum camara in specu
| struantur et ita perducatur, puteique ita sint facti uti⁽²⁰⁾
inter binos sint actus.

1 chorobati x. || 2 et si G: et sic H. || 6 ficti | G (fictib⁹ G:
pro fictilibus). || 9 sicilico (Plin. 31, 57): semipede x notis
(5 et 2) ut videtur confusis (pede semis Fav., sesquipede Pall.).
eaeque: aequae H, eque G. || 15 item e: ita in x. || 17 balneas
x. | ut om. x. | exque: exquibus (-b;) x. || 18 domus x. ||
19 poterint x. || 20 eae: hae (he G) x. || 21 causae uti qui
(cause. uti qui G) x. || 24 fodientur H. | liberenturque G.
27 solum & (et G) parietes x. | camara G: camera H. || 29 binos
sint: duos (ex .ii.) sit x.

Sin autem fistulis plumbeis ducetur, primum castellum 4
ad caput struatur, deinde ad copiam aquae lumen fistu-
larum constituatur, eaeque fistulae e castello conlocentur
(25) ad castellum | quod erit in moenibus. fistulae ne minus
longae pedum denum fundantur. quae si centenariae
(30) erunt, pondus habeant | in singulas pondo MCC, si octo-
genariae pondo DCCCCLX, si quinquagenariae pondo DC,
quadragenariae pondo CCCCLXXX, tricenariae pondo CCCLX,
vicenariae pondo CCXL, quinum denum pondo CLXXX,
(5) 10 denum pondo CXX, octonum pondo C, | quinarum pondo LX.
e latitudine autem lamnarum, quot digitos habuerint,
antequam in rotundationem flectantur, magnitudinum ita
nomina concipiunt fistulae. namque quae lamna fuerit
digitorum quinquaginta, cum fistula perficietur ex ea
(15) lamna, vocabitur quinquagenaria similiterque reliquae. ea 5
(10) | autem ductio quae per fistulas plumbeas est futura hanc
habebit expeditionem. quodsi caput habeat libramenta ad
moenia, montesque medii non fuerint altiores ut possint
interpellare sed intervalla, necesse est substruere ad libra-
(20) menta quemadmodum in rivis et canalibus. sin autem
(15) non | longa erit circumitio, circumductionibus, sin autem
valles erunt perpetuae, in declinato loco cursus dirigentur.
cum venerit ad imum, non alte substruitur, ut sit libra-
mentum quam longissimum. hoc autem erit venter quod
(25) Graeci appellant κοιλίαν. deinde cum venerit adversus
(30) clivum, ex | longo spatio. ventris leniter tumescit ut expri-
matur in altitudinem summi clivi. quodsi non venter in 6

2 ad copia quae (que G) x. || 3 eaeque: aeq; H; eque G. |
fistulae (-le G) castello x. || 4 neminus longae H: om. G. ||
6 pondo .mcc. H: pondo ^mcc. G^c. || 7 DCCCCLX HG: DCCCCLX Fav.,
octingenta xl Pall. (S Fav.). || 8 .CCCLX. HG: CCCCL. Fav., Pall. |
10 CXX G (S Fav.): CCXX H. | pondo c: sic HG (Plin., Fav.,
Pall.) pro xcvi. || 11 lamnarum H: laminarū G. | quod HG.
12 magnitudinē ante corr. G. || 13 (et 15) lamna H: lāmna G. ||
14 quinquaginta H: L G. | fistula H: -le G. || 15 reliqua x. ||
23 venerint x. | libratū x. || 25 coe(ē G)lian x. || 26 ut om. x. ||
27 cle(ē G^c)ui x.

vallibus factus fuerit nec substructum ad libram factum sed geniculus erit, erumpet et dissolvēt fistularum commissuras. etiam in ventre colliviaria sunt faciēda, per quae vis spiritus relaxetur. ita | per fistulas plumbeas aquam qui ducent, his rationibus bellissime poterunt efficere, quod et decursus et circumductio|nes et ventres et expressus hac ratione possunt fieri, cum habebunt a capiti-
7 pitibus ad moenia fastigii libramenta. item inter actus ducentos non est inutile castella conlocari, ut si quando vitium aliqui locus fecerit, non totum omneque opus | contundatur et in quibus locis sit factum facilius in-
veniat, sed ea castella neque in decursu neque in ventris planitia neque in expressionibus neque omnino in vallibus sed in perpetua aequalitate.

8 Sin autem minore sumptu voluerimus, sic est faciendum. | tubuli crasso corio ne minus duorum digitorum fiant, sed ita hi tubuli ex una parte sint lingulati, ut alius in alium inire convenireque possint. coagmenta autem eorum calce viva ex oleo subacta sunt inliniēda, et in declinationibus libramenti ventris lapis est ex saxo rubro in ipso geniculo | conlocandus isque perterebratus, uti ex decursu tubulus novissimus in lapide coagmentetur et primus etiam librati ventris, ad eundem modum adversus clivum et novissimus librati ventris in cavo saxi rubri haereat et primus expressionis ad eundem modum
9 coagmentetur. ita librata planitia tubulorum ad decursus et expressiones non extolletur. namque vehemens spiritus in aquae ductione solet nasci, ita ut etiam saxa perumpat, nisi primum leniter et parce a capite aqua immittatur et in geniculis aut versuris alligationibus aut pondere

2 commixturas *x.* || 3 colliviaria: sic *x.* || 7 exprae (*H*, *g* *G*, e *G* *S*) *ssis x.* || 8 fastigii: adfastigii *HG*, ad fastigia *S.* || 9 ducentos *x.* || 10 aliqui *HG*: -quis *S.* || 13 (26) planitia: (sic) *x.* || 14 fiant post perpetua *add. Joc.* || 15 faciendum (*solus*) *S.* || 17 ita *Oehmichen*: uti *x.* || 23 etiam: ex *x.* | adversum (-ū) *x.* || 24 novissimum (-ū) *x.* || 26 ad: aut *HS(G^c)*, ut *G.* || 27 et om. *S.* | exprae (*ae H*) *ssionis x.* || 28 sol& *S*: solent *HEG*. || 29 a capite om. *S.* (*i. m. suppl. S*).

(25) saburra contineatur. reliqua omnia uti | fistulis plumbeis
 ita sunt conlocanda. item cum primo aqua a capite in-
 10 mittitur, ante favilla inmittetur, uti coagmenta si | qua
 sunt non satis oblita favilla oblinantur. habent autem 10
 5 tubulorum ductiones ea commoda. primum in opere quod
 si quod vitium factum fuerit, quilibet id potest reficere.
 etiamque multo salubrior est ex tubulis aqua quam per
 (5) fistu|las, quod plumbum videtur esse ideo vitiosum quod
 ex eo cerussa nascitur, haec autem dicitur esse nocens
 10 corporibus humanis. itaque quod ex eo procreatur <si> id
 est vitiosum, non est dubium quin ipsum quoque non sit
 salubre. exemplar autem ab artificibus plumbariis possu- 11
 10 mus accipere, quod | palloribus occupatos habent corporis
 colores. namque cum fundendo plumbum flatur, vapor ex
 15 eo insidens corporis artus et in diem exurens eripit ex
 membris eorum sanguinis virtutes. itaque minime fistulis
 plumbeis aqua duci videtur, si volumus eam habere sa-
 15 lubrem. saporemque meliorem ex | tubulis esse cotidianus
 potest indicare victus, quod omnes structas cum habeant
 20 vasorum argenteorum mensas, tamen propter saporis in-
 tegritatem fictilibus utuntur.

Sin autem fontes <non sunt> unde ductiones aquarum 12
 faciamus, necesse est puteos fodere. in puteorum autem
 20 | fossionibus non est contemnenda ratio, sed acuminibus
 25 sollertiaque magna naturales rerum rationes considerandae,
 quod habet multa variaque terra in se genera. est enim
 uti reliquae res ex quattuor principiis composita. et
 primum est ipsa terrena habetque ex umore aquae fontes,
 25 item calores | unde etiam sulphur alumen bitumen nasci-
 30 tur, aerisque spiritus inmanes, qui cum graves per inter-
 venia fistulosa terrae perveniunt ad fossionem puteorum

4 oblinentur *x.* || 8 quod per plumbum *x.* | quod: quia
ES. || 9 eo: plumbo *S.* | cerussa *EG,* cerosa *S.* || 10 ita quod
HG, itaque *E,* ita ergo cū quod *S.* | si *om. x.* | id: *om. S.* ||
 11 quin *GE^cS:* qui in *H.* || 15 indie *x.* || 19 structas (*Fav.*):
 ex(*s EGS*)structas *x.* || 22 non sunt: *om. x.* || 24 fossionibus (*in*
ras.) *E^c:* possessionibus *HSEG.* || 30 intervena *EG* (-nia *HS*).

- et ibi homines offendunt fodientes vi naturali vaporis ob-
 turant eorum naribus spiritus animales, uti qui non
 13 celerius inde effugiunt ibi intere|mantur. hoc autem⁽³⁰⁾
 quibus rationibus caveatur sic erit | faciendum. lucerna 211
 accensa demittatur, quae si permanserit ardens sine peri- 5
 culo descendetur. sin autem eripietur lumen a vi vaporis,
 tunc secundum puteum dextra ac sinistra defodiantur
 aestuaria. ita quemadmodum per nares spiritus ex | aestua-⁽⁵⁾
 riis dissipabuntur. cum haec sic explicata fuerint et ad
 aquam erit perventum, tunc saepiatur astructura ne ob- 10
 14 turetur vena. sin autem loca dura erunt aut nimium
 venae penitus fuerint, tunc signinis operibus ex tectis aut
 superioribus locis excipiendae sunt copiae. in signinis
 autem | operibus haec sunt facienda. uti harena primum⁽¹⁰⁾
 purissima asperrimaque paretur, caementum de silice fran- 15
 gatur ne gravius quam librarium, calce quam vehemen-
 tissima mortario mixta ita ut quinque partes harenae ad
 duas respondeant. eorum fossa ad libramentum alti-
 tudinis quod est futurum | calcetur vectibus ligneis fer-⁽¹⁵⁾
 15 ratis. parietibus calcatis in medio quod erit terrenum
 exinaniatur ad libramentum infimum parietum. hoc ex-
 aequato solum calcetur ad crassitudinem quae constituta

1 vi: ut *x.* | obt(d *EG*)urante eorum *x.* || 2 uti: ita *x.* ||
 3 interemuntur *HG* (-imuntur *ES*). | hoc quibus autem r. *EG*. ||
 7 defodianturque | (*H*, -q, | etiam *S*) ae(e *S*)stuaria *HS*: def. que
 ē | varia *G*, def. quæ | est varia *E* (= *L*). || 10 saepiaturas stru-
 ctura | nec opturentur venas *H*, sepiatur structura nec obturen-
 tur (obdurentur *EG*) venas *SEG* (cf. parietes struantur *Fav.*
p. 291, 25 = latera puteorum structura suscipiat *Pall.*). ||
 12 signinis *EGS*: signis *H*. | ex testis *x.* | aut *H*: a *EGS*
 (cf. *Varro* r. r. *p.* 144, 14 *K* cisternae sub tectis et lacus sub
 diu). || 13 Insigni|is *G*, Insignis *E* (-ninis *G^cE^c* = *HS*). ||
 16 calx *x.* || 17 adduas *EG*: adduos *HS*. || 18 respondeant
 eorum fossa: sic *x* (textu confuso, nam seq. de puteis). post resp.
 exciderunt qualia indicat *Faventinus* (*Pall.*) puteum ergo fodere
 debetis latum pedes octo ut a binis pedibus structura in
 circuitu surgat (surgit etiam *Plin.* 31, 49 ubi legendum est signino
 harenato) et quattuor cavo relinquat . . . || 21 infimum *HS*:
 infirmum *EG*.

fuerit. ea autem si duplicia aut triplicia facta fuerint
 (20) uti percolationibus transmutari possit, multo | salubriorem
 et suaviorem aquae usum efficient. limus enim cum ha-
 buerit quo subsidat, limpidior fiet et sine odoribus con-
 5- servabit saporem, si non, salem addi necesse erit et ex-
 tenuari.

Quae potui de aquae virtute et varietate quasque
 12 habeat | utilitates quibusque rationibus ducatur et pro-
 betur in hoc volumine posui, de gnomonicis vero rebus
 10 et horologiorum rationibus insequenti perscribam.

LIBER NONUS.

(5) | Nobilibus athleticis qui Olympia Pythia Isthmia Ne- 1
 mea vicissent, Graecorum maiores ita magnos honores
 constituerunt uti non modo in conventu stantes cum palma
 15 et corona ferant laudes, sed etiam cum revertantur in
 suas civitates cum victoria triumphantes quadrigis in
 (10) moenia et in patrias | invehantur e reque publica perpe-
 tua vita constitutis vectigalibus fruantur. cum ergo id
 animadvertam, admiror quid ita non scriptoribus eidem
 20 honores etiamque maiores sint tributi, qui infinitas utili-
 tates aeo perpetuo omnibus gentibus praestant. id enim
 (15) magis erat institui dignum, quod | athletae sua corpora
 exercitationibus efficiunt fortiora, scriptores non solum

1 fuerit. ea (.Ea) autem: sic x (in lacuna. de cisternis, quae spectent ad v. 7 sqq., cf. Plin. 36, 173. Pall. 1, 17). || 2 possit (sc. aqua): possint x (possunt ante corr. H). || 3 et suaviorem EG: om. HS. || 4 quo om. G (non E). || 9 gnomonicis x. || 12 phithia EG: om. HS (i. m. pithia S^c gr.). | nemea HG, nemea E, ne mea S. || 15 fuerant x (ferant supra gr. S^c). || 17 invehan-
 turereq; H, invehant². ereque S: invehantur. reque (. | req, G)
 EG. || 19 eidem H(G^c): idem EGS. || 22 athla&e H, adlete S
 (athlete EG).

suos sensus sed etiam omnium, <cum> libris ad discen-
 2 dum et animos exacuendos praeeparant praecepta. quid
 enim Milo Crotoniates quod fuit invictus prodest homi-
 nibus aut ceteri qui eo genere fuerunt victores, nisi quod
 | dum vixerunt ipsi inter suos cives habuerunt nobilitatem.⁵⁽²⁰⁾
 Pythagorae vero praecepta Democriti Platonis Aristotelis
 ceterorumque sapientium cotidiana perpetuis industriis culta
 non solum suis civibus sed etiam omnibus gentibus re-
 centes et floridos edunt fructus. e quibus qui a teneris
 aetatibus | doctrinarum abundantia satiantur, optimos ha-²¹⁸
 bentes sapientiae sensus instituunt civitatis humanitatis 11
 mores aequa iura leges, quibus absentibus nulla potest
 3 esse civitas incolumis. cum ergo tanta munera ab scri-
 ptorum prudentia pri|vatim publiceque fuerint hominibus ⁽⁵⁾
 praeeparata, non solum arbitror palmas et coronas his tri-¹⁵
 bui oportere sed etiam decerni triumphos et inter deorum
 sedes eos dedicandos iudicari.

Eorum autem cogitata utiliter hominibus ad vitam ex-
 |plicandum e pluribus singula paucorum uti exempla po-⁽¹⁰⁾
 nam, quae recognoscentes necessario his tribui honores 2
 4 oportere homines confitebuntur. et primum Platonis e
 multis ratiocinationibus utilissimis unam quemadmodum
 ab eo explicata sit ponam. locus aut ager paribus late-
 ribus si erit quadra|tus eumque oportuerit duplicari, quod ⁽¹⁵⁾
 opus fuerit genere numeri quod multiplicationibus non 2
 invenitur, ex descriptionibus linearum emendatis reperitur.
 est autem eius rei haec demonstratio. quadratus locus
 qui erit longus et latus pedes denos efficit areae pedes c.
 si ergo opus fuerit eum dupli|care et pedum cc item e ⁽²⁰⁾
 paribus lateribus facere, quaerendum erit quam magnum 2
 latus eius quadrati fiat ut ex eo cc pedes duplicationibus
 areae respondeant. id autem numero nemo potest invenire.

1 cum *om. x.* || 5 inter suos *EGS*: interuos *H.* || 7 sapien-
 tium *HEG*: -tū *S.* || 10 habent *x.* || 24 duplicari *EG*: -re *HS.* |
 quod (o.): quo (q) *S.* || 25 quod (m.) *HS*: quo *EG.* || 26 ex:
 eo *x.* || 29 duplicari pedum (-ū) *x.*

namque si XIII constituentur, erunt multiplicati pedes
 (25) CXCVI, si XV, pedes CCXXV. ergo quoniam | id non ex-
 plicatur numero, in eo quadrato longo et lato pedes x
 quod fuerit, linea ab angulo ad angulum diagonos per-
 5 ducatur, uti dividantur duo trigona aequa magnitudine,
 singula areae pedum quinquagenum, ad eiusque lineae dia-
 gonalis longitudinem locus quadratus paribus lateribus de-
 (30) scribatur. ita quam magna duo trigona in minore quadrato
 14 | quinquagenum pedum linea diagonio fuerint designata,
 10 eadem magnitudine et eodem pedum numero quattuor in
 maiore erunt effecta. hac ratione duplicatio grammicis
 rationibus ab Platone, uti schema subscriptum erit in ima
 (5) pagina, explicata est.

Item Pythagoras normam sine artificis fabricationibus 6
 15 inventam ostendit, et quod magno labore fabri normam
 facientes vix ad verum perducere possunt, id rationibus
 et methodis emendatum ex eius praeceptis explicatur.
 (10) namque | si sumantur regulae tres e quibus una sit pedes III
 altera pedes IIII tertia pedes V, eaeque regulae inter se
 20 compositae tangant alia aliam suis cacuminibus extremis
 schema habentes trigoni, deformabunt normam emendatam.
 ad eas autem regularum singularum longitudes si singula
 (15) quadrata pari|bus lateribus describantur, quod erit trium
 laterum, areae habebit pedes VIII, quod III, XVI, quod V erit,
 25 XXV. ita quantum areae pedum numerum duo quadrata 7
 ex tribus pedibus longitudinis laterum et quattuor efficiunt,
 aequae tantum numerum reddidit unum ex quinque de-
 (30) scriptum. id Pytha|goras cum invenisset, non dubitans a
 Musis se in ea inventionem monitum, maximas gratias agens
 30 hostias dicitur his immolavisse. ea autem ratio quemad-

4 quod HGS: que E. | diagonis x. || 9 designatae (-e EGS)
 x. || 12 scema x (item v. 12). | subscriptum est (ē.) explicata
 est in ima pagina x. || 15 quod: quam x. || 19 tertia EGS:
 terua H. | eaeque (eqque S) HS: haeque (heque G) EG. ||
 21 = trigoni (cum ras.) HS. || 23 quod: cum (cū) x. || 26 longi-
 tudinis EGS: -nes H. || 27 reddidit (sic) x. | quinque HS:
 v. EG. || 28 amusise H, amusisse EGS (separant se E^cG^cS^c). ||
 30 immolavisse HEG: immolasse S.

- modum in multis rebus et mensuris est utilis, etiam in aedificiis scalarum aedificationibus uti temperatas habeant
- 8 graduum librationes est ex|pedita. si enim altitudo con-⁽⁸⁾ tignationis ab summa coaxatione | ad imum libramentum 21. divisa fuerit in partes tres, erit earum quinque in scalis: scaporum iusta longitudine inclinatio, <uti> quam magnae fuerint inter contignationem et imum libramentum altitudinis partes tres, quattuor a perpendiculo rece|dant et⁽⁶⁾ ibi conlocentur inferiores calces scaporum. ita si erunt, temperatae et graduum et ipsarum scalarum erunt con-¹⁰ locationes. item eius rei erit subscripta forma.
- 9 Archimedis vero cum multa miranda inventa et varia fuerint, ex omnibus etiam infinita sollertia id quod exponam | videtur esse expressum. nimirum Hiero Syra-⁽¹⁰⁾ cus auctus regia potestate, rebus bene gestis. cum 15 auream coronam votivam diis immortalibus in quodam fano constituisset ponendam, manupretio locavit faciendam et aurum ad sacoma adpendit redemptori. is ad tempus opus manu factum subtiliter regi | adprobavit et ad sacoma⁽¹⁵⁾
- 10 pondus coronae visus est praestitisse. posteaquam indi-²⁰ cium est factum dempto auro tantundem argenti in id coronarium opus admixtum esse, indignatus Hiero se contemptum esse neque inveniens qua ratione id furtum deprehenderet, rogavit Archimeden uti in|sumeret sibi de⁽²⁰⁾ eo cogitationem. tunc is cum haberet eius rei curam, 25 casu venit in balineum ibique cum in solium descenderet, animadvertit quantum corporis sui in eo insideret tantum

3 librationes *S*: -nis *HEG*. || 4 coaxatione *S*(*G*^o): coaxitione *HEG*. || 5 quinque *HS*: .v. *EG*. || 6 iusta longitudine *HS*: iuxta longitudinem (-ē *G*) *EG*. | inclinatio quam *x*. || 8 tres (*S*) quattuor *HS*: .iiii. *EG*. || 9 interiores *x*. | si: sic *x*. || 10 graduum ipsarum (*om.* et) *x*. || 14 nimirum: nimum est (*nimāi* ē. *S*) *x* (*i. m. gr. n̄ minimū est S*^o). | enim (*post hiero*) *add. x*. | sy(*i E*)raccussis *EG*. | 18 (19) sacomā (-am *H* 19) *x*. | redemptoriis (*ad t*) *x* (-riis *S*^o). || 22 contemptum *H* et ante *corr. E*. || 23 furtum *HS*(*G*^o): futurum *EG*. | repraē (*H*, *prē G*, *p̄ ES*)henderet *x*. || 24 archimeden *HEG*: -dē *S*. | inae sumeret *x*. || 25 is *S*: his *HEG*. || 26 balineum *HS*: balneum *EG S*^o. || 27 corporis *S*: incorporis *HEG*.

- aquae extra solium effluere. idque cum eius rei rationem
 (25) explicationis ostendisset, non est moratus sed | exsiluit
 216 gaudio motus de solio et nudus vadens domum | versus
 significabat clara voce invenisse quod quaereret. nam
 5 currens identidem graece clamabat $\epsilon\upsilon\pi\eta\kappa\alpha$. tum 11
 vero ex eo inventionis ingressu duas fecisse dicitur massas
 aequo pondere quo etiam fuerat corona, unam ex auro et
 (5) alteram | ex argento. cum ita fecisset, vas amplum ad
 summa labra implevit aqua, in quo demisit argenteam
 10 massam. cuius quanta magnitudo in vase depressa est,
 tantum aquae effluxit. ita exempta massa quanto minus
 factum fuerat refudit sextario mensus, ut eodem modo
 (10) quo prius fuerat ad labra | aequaretur. ita ex eo invenit
 quantum pondus argenti ad certam aquae mensuram re-
 15 sponderet. cum id expertus esset, tum auream massam 12
 similiter pleno vase demisit et ea exempta eadem ratione
 mensura addita invenit deesse aquae non tantum sed minus,
 (15) quanto minus magno corpore eodem pon|dere auri massa
 esset quam argenti. postea vero repleto vase in eadem
 20 aqua ipsa corona demissa invenit plus aquae defluxisse in
 coronam quam in auream eodem pondere massam, et ita
 ex eo quod defuerit plus aquae in corona quam in massa,
 (20) ratiocinatus deprehendit argenti in auro mixtio|nem et mani-
 festum furtum redemptoris.
 25 Transferatur mens ad Archytæ Tarentini et Erato- 13

1 idque: itaque x . | eius rei $HS(G^c)$: eius ei G , ei eius E . ||
 2 exsiluit H , exiliuit ES , exsiluit G . || 3 versus: verius x . ||
 5 $\epsilon\upsilon\pi\eta\kappa\alpha$ (bis) H et (e pro ϵ) GS et (Λ pro Δ) E . || 9 libra H
 (labra EGS). | aque H , aque EGS . | dimisit x (demisit G^c). ||
 10 vasū HG , vasum E (vas S). || 12 mensus est (\tilde{a} . EGS) ut
 x . || 14 q. ad certum pondus x . | 16 (19) vaso x (-se S). | demisit
 HS : dimisit EG . || 17 deesse aquae: ex aquae (- ϵ EGS) x . |
 sed minus: se (sed S^c gr.) minore x . || 20 demissa HS : dimissa
 EG . || 21 coronam (-nā EGS) sic x . | aurea . . . massa S^c (-ā
 ante ras . S), aureā . . . | massa (sic) G (sed massā $G^c = HES$). ||
 22 quod fuerit plus aquae x . || 23 rep(sic HS , pre EG)hendit
 x . | mittionem H . || 25 tarenti S , tarentim (ante corr.) E . |
 a(e G^c)ratosthen(m E)is EG .

- sthenis Cyrenaei cogitata. hi enim multa et grata a mathematicis rebus hominibus invenerunt, itaque cum in ceteris inventionibus fuerint grati, in eius rei cogitationibus maxime | sunt suspecti. alius enim alia ratione explica-²¹⁷ verunt quod Delo imperaverat responsis Apollo, uti arae eius quantum haberent pedum quadratorum id duplicaretur et ita fore ut i qui essent in ea insula tunc religione
- 14 liberarentur. itaque | Archytas hemicylindrorum descriptio-⁽⁵⁾ nibus, Eratosthenes organica mesolabi ratione idem explicaverunt. cum haec sint tam magnis doctrinarum iucundi-¹⁰ tatibus animadversa et cogamur naturaliter inventionibus singularum rerum considerantes effectus moveri, multas res attendens admiror etiam Demo|criti de rerum natura⁽¹⁰⁾ volumina et eius commentarium quod inscribitur χειροκμη-
των, in quo etiam utebatur anulo ut signaret cera molli¹⁵ quae esset expertus.
- 15 Ergo eorum virorum cogitata non solum ad mores corrigendos sed etiam ad omnium utilitatem perpetuo sunt prae|parata. athletarum autem nobilitates brevi spatio⁽¹⁵⁾ cum suis corporibus senescunt. itaque neque cum maxime²⁰ sunt florentes neque posteritati hi, quemadmodum sapientium cogitata hominum vitae, prodesse possunt. cum vero
- 16 neque moribus neque institutis scriptorum praestantibus tribuantur | honores, ipsae per se mentes aeris altiora pro-⁽²⁰⁾ spicientes memoriarum gradibus ad caelum elatae, aevi²⁵ immortalitate non modo sententias sed etiam figuras eorum

1 hii *H.* || 3 fuerint *HS(G°)*: fuerunt *EG.* | concitationibus *x.* || 4 explicarentur *x* (-rent *S°*). || 5 impet(& *H*)raverat *x* (sed t^{er}asit *S°*). | arae(*e* *S*) *HS*: arae *EG.* || 6 duplicarentur *x* (-rent *S°*). || 7 fore ut i: forenti *HS*, forent hi *EG.* || 8 archy(i *EGS*)tas cylindrorum *x.* || 9 mesolabi (sic) *x* (*Hultsch: Berl. phil. Woch. XVII, 771*). || 14 quod (! *H*) scribitur χειροκμητον *H* et (cum e pro *e*) *EG*, χειροτομετον *S.* || 15 anulo signaretur amolcie (a mollicie *S*) est (*e* *GS*) expertus *x.* || 20 itaque neque cū maxime sunt *EG*: om. *HS.* || 21 hii *H.* | sapientū *S.* || 24 autem (aū) post ipsae(*e*) add. *x.* | aeris *HG*, aeris *E*, eris *S.* || 25 elati *x.* | aevum imor(euū imor-*S*)talitati *HS*, ae(*e* *E*)uo immortalī *EG.*

posteris cogunt esse notas. itaque qui litterarum iucunditatibus intinctas habent mentes non possunt non in suis
 218 pectoribus dedicatum habere | sicuti deorum sic Ennii poetæ simulacrum. Accii autem carminibus qui studiose
 5 delectantur non modo verborum virtutes sed etiam figuram
 eius videntur secum habere praesentem. item plures post 17
 (5) nostram memoriam nascentes cum | Lucretio videbuntur
 velut coram de rerum natura disputare, de arte vero rhetorica cum Cicerone, multi posterorum cum Varrone con-
 10 ferent sermonem de lingua latina, non minus etiam plures
 philologi cum Graecorum sapientibus multa deliberantes
 (10) secretos cum his videbuntur habere sermones, | et ad summam sapientium scriptorum sententiae corporibus absentibus
 vetustate florentes cum insunt inter consilia et
 15 disputationes, maiores habent quam praesentium sunt
 auctoritates omnes. itaque, Caesar, his auctoribus fretus 18
 sensibus eorum adhibitis et consiliis ea volumina con-
 (15) scripsi, et prioribus septem de aedificiis, octavo de aquis,
 in hoc de gnomonicis rationibus quemadmodum de radiis
 20 solis in mundo sunt per umbras gnomonis inventae quibusque
 rationibus dilatentur aut contrahantur explicabo.

Ea autem sunt divina mente comparata habentque I
 (20) admirationem magnam considerantibus, quod umbra gnomonis
 aequinoctialis alia magnitudine est Athenis alia
 25 Alexandriae aliae Romae non eadem Placentiae ceterisque
 orbis terrarum locis. itaque longe aliter distant descriptiones
 horologiorum locorum mutationibus. umbrarum
 (25) enim aequinoctialium magnitudinibus designantur analemmatorum
 formae, e quibus perficiuntur ad rationem loco-

2 instinctas x. || 3 pectoribus: corporibus G (sed supra I at pectoribus G^c). | dedicatas x. | enni H. || 4 acci (ante corr.) E. || 6 prae(pre-) E, p- GS) sentem esse (| H, . EG S) Item x. || 13 sapientū S. || 18 septem HS: vii. EG (scil. dixi). || 20 inventa. equib; q. S (unde invente q. G^c). || 25 placentine S. || 26 descrip(b)tionis HS (-nes EG). || 28 designantur EG: desidegnantur H, si designantur S(G^c). || 29 locorum: longorum x (ubi i. m. S^a t horologiorū).

- rum et umbrae gnomonum horarum descriptiones. ἀνα-
λημμα est ratio conquisita solis cursu et umbrae crescentis
ad brumam observatione inventa, e qua per rationes archi-
tectonicas circinique descriptiones est | inventus effectus 219
- 2 in mundo. mundus autem est omnium naturae rerum ;
conceptio summa caelumque sideribus et stellarum cursibus
conformatum. id volvitur continenter circum terram atque
mare per axis cardines extremos. namque in | his locis (6)
naturalis potestas ita architectata est conlocavitque car-
dines tamquam centra, unum a terra et mari in summo 10
mundo ac post ipsas stellas septentrionum, alterum trans
contra sub terra in meridianis partibus, ibique circum eos
cardines orbiculos circum centra uti in torno perfecit, qui
| graece πολοι nominantur, per quos pervolat sempiterno (10)
caelum. ita media terra cum mari centri loco naturaliter 15
- 3 est conlocata. his natura dispositis ita uti septentrionali
parte a terra excelsius habeat altitudinem centrum, in
meridiana autem parte in inferioribus locis subiectum a
terra | obscuretur, tunc etiam per medium transversa et (15)
inclinata in meridiem circuli lata zona xii signis est con-
formata, quorum species stellis dispositis xii partibus
peraequatis exprimit depictam ab natura figurationem.
itaque lucentia cum mundo reliquisque sideribus ornatu
circum terram | mareque pervolantia cursus perficiunt ad (20)
- 4 caeli rotunditatem. omnia autem visitata et invisitata ;
temporum necessitate sunt constituta. ex quis sex signa
numero supra terram cum caelo pervagantur, cetera sub
terram subeuntia ab eius umbra obscurantur. sex autem

1 gnomoniū *HS* (-nū *EG*). | Λ(Δ *S*)ΝΔΛΗΜΜΔ *HS*, ΛΝΑ-
ΛΗΜΜΔ *G*, ΛΝΛΗΜΜΑ *E*. || 3 ad brumam: abrumae *H*, abrumę
• *S*, abrumę *E*, abruinę (*sic*) *G*. || 6 et stellarum cursibus *EG*:
om. HS. || 7 conformatus (-t² *S*) *x* -tū *G*^c. || 9 architecta *HS*
(-tata *EG*). || 10 et mari: in(m *EG*^c)mani *x*. || 12 circa *S*. ||
14 πολοι: palde *x* (*i. m. pali S*²). || 17 altitudinē *HS*(*G*^c): -ne
EG. || 20 lata: delata *x*. || 21 quorum: quae eorum *x*. ||
23 ornatū (*HSG*, -tum *E*) *x*. || 24 circa *S*. || 26 ex quis (df *S*)
sex (*sic*) *x*. || 28 eius *EG* (ei²) *S*: eis *H* (ei²s *G*^c).

25) ex his semper supra terram nitun|tur. quanta pars enim
 novissimi signi depressione coacta versatione subiens sub
 terram occultatur, tantundem eius contrarii conversationis
 20 necessitate supergressum rotatione | circumacta trans locis
 5 patentibus ex obscuris egreditur ad lucem. namque vis
 una et necessitas utrimque simul orientem et occidentem
 perficit. ea autem signa cum sint numero XII partesque 5
 (6) duodecumas singula possideant mundi versentur|que ab
 oriente ad occidentem continenter, tunc per ea signa con-
 10 trario cursu luna stella Mercurii Veneris ipse sol itemque
 Martis et Iovis et Saturni ut per graduum ascensionem
 percurrentes alius alia circumitionis magnitudine ab occi-
 dente ad orientem in mundo pervagantur. luna die octavo
 10) et vi|censimo et amplius circiter hora caeli circumitionem
 15 percurrrens ex quo signo coeperit ire ad id signum rever-
 tendo perficit lunarem mensem. sol autem signi spatium 6
 quod est duodecuma pars mundi mense vertente vadens
 transit. ita XII mensibus XII signorum intervalla perva-
 15) gando cum redit | ad id signum unde coeperit, perficit
 20 spatium vertentis anni. ex eo quem circulum luna terdec-
 cies in XII mensibus percurrit, eum sol eisdem mensibus
 semel permetitur. Mercurii autem et Veneris stellae circa
 solis radios utique centrum eum itineribus coronantes
 20) regressus retrorsus et retardationes | faciunt, et ita statio-
 25 nibus propter eam circinationem morantur in spatiis sig-
 norum. id autem ita esse maxime cognoscitur ex Veneris 7

2 subiens *EG*: subic(t *S*)iens *HS*. || 3 contrariae con(ū *S*)-
 versationis n. sup(b *G*)pre(ae *H*)ssa notatione *x*. || 4 trans: sic
x (ut trans contra 219, 7). || 5 ex: & *x*. | vis una & n. *H*: vis
 una n. *E*, vis et n. *G*. || 8 duodecumas *H*: -cimas *EGS*. ||
 9 continenter *HS*(*G*^c): -tes *EG*. || 10 (et 22) mercuri *H*. ||
 11 ascensione *H*. || 14 vicesimo *HSE*, vicesimo *G*. | hora
HS(*G*^c): horā (-am *E*) *EG*. | circumitionem (*hic*, non v. 12) *x*. ||
 15 coeperit *HE*(*G*^c): ceperit *H*, ceperit *S*. || 17 duodecuma *H*:
 -cima *EGS*. || 19 coeperit *H*(*G*^c), ceperit *S*: coepit *E*, cepit *G*. ||
 21 eū sol eisdem *EGS*: cum sole isdem *H*. || 23 uti p centrum
 (|| *H*, -ū *GS*) cum (cū) iti(φ *S*)neribus *x*. || 24 retardationes
EG: -ne *H*, -nē *S*. | et ita *Oehmichen*: etiam (&īā) *x*.

stella, quod ea cum solem sequatur, post occasum eius
 apparens in caelo clarissimeque lucens vesperugo vocitatur,
 aliis autem temporibus eum antecurrens et | oriens ante⁽²⁵⁾
 lucem lucifer appellatur. ex eoque nonnumquam plures
 dies in uno signo commorantur, alias celerius ingrediuntur;
 in alterum signum. itaque quod non aequè peragunt
 numerum dierum in singulis signis, quantum sunt moratae
 | prius transiliendo celerioribus itineribus perficiunt iustum²²¹
 cursum. ita efficitur uti quod demorentur in nonnullis
 signis, nihilo minus cum eripiant se ab necessitate morae,¹⁰
 8 celeriter consequantur iustam circumitionem. iter autem
 in | mundo Mercurii stella ita pervolitat uti trecentesimo⁽⁵⁾
 et sexagesimo die per signorum spatia currens perveniat
 ad id signum ex quo priore circumlatione coepit facere
 cursum, et ita peraequatur eius iter ut circiter tricenos¹⁵
 9 dies in singulis signis habeat numeri rationem. Veneris
 autem cum est libe|rata ab inpeditione radiorum solis,⁽¹⁰⁾
 xxx diebus percurrit signi spatium. quo minus quadra-
 genos dies in singulis signis patitur, cum stationem fecerit
 restituit eam summam numeri in uno signo morata. ergo²⁰
 totam circinationem in caelo quadringentesimo et octo-
 gesimo et quinto die permensa iterum | init signum ex⁽¹⁵⁾
 10 quo signo prius iter facere coepit. Martis vero circiter
 sexcentesimo octogesimo tertio siderum spatia pervagando
 pervenit eo ex quo initium faciendo cursum fecerat ante,²⁵
 et in quibus signis celerius percurrit, cum stationem fecit
 explet dierum numeri rationem. Iovis autem | placidiori⁽²⁰⁾
 bus gradibus scandens contra mundi versationem, circiter

2 vesperugo *litt. unc. scr. S.* || 5 uno *om. x.* || 8 iustum cur-
 sum. Ita efficitur *EG: om. HS.* || 11 circuitionem *x.* | Iter
 (It *S*) *HSG: Item E.* || 12 mercuri *H.* | trecentissimo *G (non E).* ||
 13 sexagesimo *H: -gesimo ES, -gessimo G.* || 14 circulatione
x. || 15 trecentos *S.* || 18 quo *HSG: qm̄ E.* || 20 Ergo totam *(2)*
EGS: ergotam H. || 21 circitionem *(-nē G) HG, circionē S,*
 circuitionem *E.* || 22 (24) octogesimo *HG: -gesimo ES (24 etiam*
G^c). | permensa *EGS: permansa H.* | inid *(H, in id EGS) x.* ||
 24 sescentesimo *H(G^c, sexc. EGS).*

ccclx diebus singula signa permetitur, et consistit post annum xi et dies cccxiii et redit in id signum in quo ante xii anno fuerat. Saturni vero, mensibus undetriginta et amplius paucis diebus pervadens per signi spatium, 15) anno | nono et vicensimo et circiter diebus clx in quo 22 ante | tricensimo fuerat anno in id restituitur, ex eoque quo minus ab extremo distat mundo, tanto maiorem circinationem rotae percurrendo tardior videtur esse. ei autem 11 qui supra solis iter circinationes peragunt, maxime cum 10 in trigono fuerint | quod is inierit, tum non progrediuntur sed regressus facientes morantur, doneque cum idem sol de eo trigono in aliud signum transitionem fecerit. id autem nonnullis sic fieri placet quod aiunt solem, cum longius absit abstantia quadam, non lucidis itineribus er- 15) rantia per eam sidera obscuritatis | morationibus impeditur. nobis vero id non videtur. solis enim splendor perspicibilis et patens sine ullis obscuracionibus est per omnem mundum, ut etiam nobis appareant cum faciant eae stellae regressus et morationes. ergo si tantis intervallis 12) 20 nostra species potest id animadvertere, quid ita | divinitatibus splendoribusque astrorum iudicamus obscuritates obici posse? ergo potius ea ratio nobis constabit quod fervor quemadmodum omnes res evocat et ad se ducit, ut etiam fructus e terra surgentes in altitudinem per ca- 25 lorem videmus, non minus aquae vapores a fontibus ad 20) nubes per ortus excitari, eadem ratione solis impetus

1 ccc.lx HS: cccxl EG. | singula G^c: in singula HSEG. ||
 2 annū xi (i. e. undecimum) HS: annos .xi. EG. | cc.xxiii x. ||
 3 (duodecimo) anno: annos HS, annis EG. | unde .xxx EG. ||
 4 pignū G^c. || 5 vicensimo H: -cesimo EGS. || 6 tricensimo HG: tricesimo ES. || 10 is E et (in ras.) S(G^c): his HG. || 11 denique (deinque G^c) cū x (ut in Scribon. 47 donec cum Ruellius ex cod. unico, ubi Marcellus Scribonii compilator omisit cum p.108, 14 Helmr.). || 15 ea x. | in(m SG^c)pediri x. || 16 perspicibilis HS: -cabilis EG. || 18 facient x. | eae HS: hae EG. || 20 divinitatibus EG (sed supra G^c i at divinationib): divinationibus HS (sed in m. ipse add. S i divinitatib). || 21 obscuritatis x. || 22 ratio nobis (nob S) HS: rationibus (-nib; G) EG. || 26 ortus: arcus x (sed artus ante ras. S).

vehemens radiis trigoni forma porrectis insequentes stellas ad se perducit et ante currentes veluti refrenando retinendoque non patitur progredi sed ad se <cogit> regredi <dum> in alterius trigoni signum exeat.

- 13 Fortasse desiderabitur quid ita sol quinto a se signo potius quam secundo aut tertio quae sunt propiora facit in his fervoribus retentiones? ergo quemadmodum id fieri videatur exponam. eius radii in mundo uti trigoni paribus lateribus forma lineationibus extenduntur. id autem nec plus nec minus est ad quintum ab eo signum. igitur si radii per omnem mundum fusi circinationibus vagarentur neque extensionibus porrecti ad trigoni formam linearentur, propiora flagrant. id autem etiam Euripides Graecorum poeta animadvertisse videtur. ait enim quae longius a sole essent haec vehementius ardere, propiora vero eum temperata habere. itaque scribit in fabula Phaethonte sic καίει τὰ πορρω, | τὰ γγυθεν δ' εὐκρὰτ' ἐχει. si ergo res et ratio et testimonium poetae veteris id ostendit, non puto aliter oportere iudicari nisi quemadmodum de ea re supra scriptum habemus.

Iovis autem inter Martis et Saturni circinationem currens maiorem quam Mars, minorem quam Saturnus per-
volat cursum. item reliquae stellae quo maiore absunt spatio ab extremo caelo proxumamque habent terrae cir-

1 vehemensadiis tr. *H*, v. adiiis tr. *EG*, v. a distrigoni *S* (corr. *L*). || 2 p. et ante: p. tantae (-e *EG*) *HEG*, p. ante *S*. || 3 sed — (4) exeat: sed ad se (sed: se *S*, ubi in m. ipse suppl. u) regredi in alterius tr. s. esse (se *S*) x. || 6 propiora *S*: propiora *HEG*. || 9 lateribus *EG*: lateribusque *HS(G)*. | formae (-e *GS*, -e *E*) x. | lineationibus x. || 10 ad quintā ab eo signo x. || 12 liniarentur x. || 13 propiora *H^cS*: propiora *HEG*. || 15 ardere om. *G* (non *E*). | propiora *SE*: propiora *HEG*. || 16 phaetonte *H*, phetonte *EGS*. || 17 καίει τὰ πορρω τὰ γγυθεν εὐκρὰτ' ἐχει *EGH* nisi quod ^ pro a semper habet *E* semel *G* καίει τὰ . . . , et quod dimidias litt. Π partes, quae postea factae sunt ΤΓ (in *S* ττ, qui mox et τ pro γ bis), clarius monstrat *H* sic: ΓΓ. || 21 circinationem *EGS*: circitionem *H*. || 24 proxumam *H*: proximam *EGS*.

cinationem, celerius <pervagari> videntur, quod quaecumque
 earum minorem circinationem peragens saepius subiens
 (30) praeterit superiorem. quemadmodum si in rota qua figuli 15
 utuntur inpositae fuerint septem formicae canalesque toti-
 dam in rota facti sint circum centrum imo ad crescentes
 ad extremum, in quibus hae cogantur circinationem facere,
 verseturque rota in alteram partem, necesse erit eas contra
 (25) rotae versa|tionem nihilominus adversus itinera perficere
 et quae proximum centrum habuerit celerius pervagari
 10 quaeque extremum orbem rotae peragat, etiamsi aequae
 celeriter ambulet, propter magnitudinem circinationis multo
 tardius perficere cursum. similiter astra nitentia contra
 (5) mundi cursum suis itineribus | perficiunt circumitum, sed
 caeli versatione redundationibus referuntur cotidiana tem-
 15 poris circumlacione.

Esse autem alias stellas temperatas alias ferventes 16
 etiamque frigidas haec esse causa videtur quod omnis
 ignis in superiora loca habet scandentem flammam. ergo
 (10) sol aethera | qui est supra se radiis exurens efficit can-
 20 dentem, in quibus locis habet cursum Martis stella, itaque
 fervens ab ardore solis efficitur. Saturni autem quod est
 proxima extremo mundo et tangit congelatas caeli regio-
 nes, vehementer est frigida. ex eo Iovis cum inter utriusque
 (15) circumitiones ha|beat cursum, a refrigeratione caloreque
 25 earum medio convenientes temperatissimosque habere vi-
 detur effectus.

De zona XII signorum et septem astrorum contrario
 opere ac cursu, quibus rationibus et numeris transeant e
 signis in signa et circumitum eorum uti a praeceptoribus
 (30) ac|cepi exposui. nunc de crescenti lumine lunae deminu-
 tionisque uti traditum est nobis a maioribus dicam.

1 pervagari om. x. || 2 eorum x. || 4 formicae: μύρμηκες
 (Posidonis) apud Cleomedem (Schneider ad h. l.). || 5 imo: inimo
 x. || 8 nihilo minus EG: nihil minus HS. || 13 circuitum x
 (practer E circumitū). || 19 effecit H. || 22 et om. x. || 24 circui-
 tiones x. | hab& x. || 25 eorum x. || 28 transeunte signis HS,
 transeunt esignis EGSc. || 29 circuitum x.

- II Berosus qui ab Chaldaeorum civitate siue natione progressus in Asia etiam disciplinam Chaldaicam patefecit, ita est professus pilam esse ex dimidia parte candentem, reliqua | habere caeruleo colore. cum autem cursum iti-⁽²⁵⁾ neris sui peragens subierit sub orbem solis, tunc eam radiis et impetu caloris corripit convertique candentem propter eius proprietatem luminis ad lumen. cum autem evocata ab solis orbi superiora spectet, tunc inferiorem partem eius quod candens | non sit propter aeris simili-²²⁵ tudinem obscuram videri. cum ad perpendicularum ea sit ¹⁰ ad eius radios, totum lumen ad superiorem speciem retineri et tunc eam vocari primam. cum praeteriens vadat ad orientis caeli partes, relaxari ab impetu solis extre-⁽⁶⁾ mamque eius partem candentiae oppido quam tenui linea ad terram mittere splendorem et ita ex eo eam secundam ¹⁵ vocari. cotidiana autem versationis remissione tertiam quartam in dies numerari. septimo die <cum> sol sit ad occidentem, luna autem inter orientem et occidentem medias caeli teneat regiones, quod dimidiam partem caeli⁽¹⁰⁾ spatio distet a sole, item dimidiam candentiae conversam ²⁰ habere ad terram. inter solem vero et lunam cum distet totum mundi spatium et lunae orienti sol trans contra sit ad occidentem, eam quo longius absit a radiis remissam, XIII die | plena rota totius orbis mittere splendorem,⁽¹⁵⁾ reliquosque dies decrescentia cotidiana ad perfectionem lunaris mensis versationibus et cursu a sole revocationibus subire sub rotam radiosque eius, et ita menstruas dierum efficere rationes.

2 asia H: asiam (sic) EGS. | chaldaicā S: chaldaicam H, caldeicam (-ā G) EG. || 5 subiret x. || 7 cū aū (aut G) ea vocata ad solis orbis superiora spectent x. || 10 ea sit: esset (est GS) x. || 14 oppido quāquam (H, quamquā S, quāquā EG) x. | linia H. || 17 cum om. x. || 18 luna — occidentem EG: om. HS. || 19 dimidia parte x. || 20 distaret (-r& HS) x. | dimidia x (-am E). || 22 orienti E: -tis HSG. | sol trans cū (cum S) transit HS: sol cū transit (sed cū in ras.) G, sol transit E. || 23 absit EG: arsit HS. || 27 et ita: &iā (HS, &iam E, etiam G) x (corr. Oehmichen) cf. p. 226, 20.

Uti autem Aristarchus Samius mathematicus vigore 3
 (20) | magno rationes varietatis disciplinis de eadem re reliquit,
 exponam. non enim latet lunam <non> suum propriumque
 habere lumen sed esse uti speculum et ab solis impetu
 26 recipere | splendorem. namque luna de septem astris cir-
 6 culum proximum terrae in cursibus minimum pervagatur.
 ita quotmensibus sub rotam solis radiosque uno die ante-
 quam praeterit latens obscuratur, et cum est cum sole
 (5) nova vocatur. postero | autem die, quo numeratur secunda,
 10 praeteriens ab sole visitationem facit tenuem extremae
 rotundationis. cum triduum recessit ab sole, crescit et
 plus inluminatur. cotidie vero discedens cum pervenit ad
 diem septimum, distans a sole occidente circiter dimidias
 (10) caeli regiones, dimidia lucet, et | eius quae ad solem pars
 15 spectat ea est inluminata. quarto autem decimo die cum 4
 in diametro spatium totius mundi absit ab sole, perficitur
 plena et oritur cum sol sit ad occidentem, ideo quod
 totum spatium mundi distans consistit contra et impetu
 (15) solis totius orbis in se recipit splendorem. | septimo de-
 20 cimo die cum sol oriatur, ea pressa est ad occidentem.
 vicensimo et altero die cum sol est exortus, luna tenet
 circiter caeli medias regiones et ita quod spectat ad solem
 id habet lucidum reliquis obscura. item cotidie cursum
 (20) faciendo circiter octavo et vicensimo die subit sub ra|dios
 25 solis, et ita menstruas perficit rationes.

Nunc ut in singulis mensibus sol signa pervadens augeat

1 aristarchus *G* (-cus *ES*): arhistartus *H*. || 2 varietatis *SG*:
 -tes *HE* (*G*^c). | de eadem reliquit (-t *SG*^c, re aliquid *E*) *x*. ||
 3 lunā suū propriumque (propriū *S*) habere l. *x*. || 7 quot
EG: quod *HS* (quotmensibus: cf. p. 252, 6). || 8 prodierit *E*.
 et om. *x*. || 9 quo *EGS*: qđ *H*. || 10 a sole *E*. || 13 asole (*hic*) *x*.
 dimidias (cf. p. 225, 10): medias *x*. || 14 luce & (et *G*) *x*. ||
 15 quarto ... decu(i *S*)mo *HS*: quarta... decima *EG*. || 16 asole
EG. || 18 contra | et *G*, contrā & *E*^c: contrah& *HS*. | impetu *H*:
 -tus *EGS*. || 19 totiusque (-q.) *S*. | recipit *E*: recepit *HS*. |
 septimo decimo *H*: -imo (*bis*) *EGS*. || 21 (et 24) vicensimo *H*:
 -cesimo *EGS*. || 22 ita *Oehmichen*: id *x*. || 23 reliquis *S* (*G*^c):
 -quus *HEG*. || 24 subit *HS*: subiit *EG*. || 26 augeat *EG*: augit *HS*.

III et minuit dierum et horarum spatia dicam. namque cum arietis signum iniit et partem octavam pervagatur, perficit aequinoctium vernum. cum progreditur ad caudam tauri | sidusque vergiliarum e quibus eminet dimidia pars⁽⁸⁾ prior tauri, in maius spatium mundi quam dimidium pro-¹ currit procedens ad septentrionalem partem. e tauro cum ingreditur in geminos exorientibus vergiliis magis crescit supra | terram et auget spatia dierum. deinde e geminis² cum iniit ad cancrum, quo longissimum tenet caeli spatium, cum pervenit in partem octavam, perficit solstitiale¹⁰ tempus, et peragens pervenit ad caput et pectus leonis,⁵ 2 quod eae partes | cancro sunt attributae. e pectore autem⁽⁵⁾ leonis et finibus cancri sol exitu percurrans reliquas partes leonis inminuit diei magnitudinem et circinationis reditque in geminorum aequalem cursum. tunc vero a leone trans-¹⁵ iens in virginem progrediensque ad sinum vestis eius contrahit circinationem | et aequat ad eam quam taurus⁽¹⁰⁾ habet cursus rationem. e virgine autem progrediens per sinum, qui sinus librae partes habet primas, in librae parte viii perficit aequinoctium autumnale. qui cursus²⁰ aequat eam circinationem quae fuerat in arietis signo. 3 scorpionem autem cum sol ingressus fuerit | occidentibus⁽¹⁵⁾ vergiliis, minuit progrediens ad meridianas partes longitudes dierum. e scorpione cum percurrando iniit in sagittarium ad femina eius, contractionem diurnum per-²⁵ volat cursum. cum autem incipit a feminibus sagittarii, quae pars est attributa capricorno, ad partem octavam, brevissimum caeli percurrit spatium. ex eo a brevitate⁽²⁰⁾

2 iniit *HS*: init *EG*. || 8 auget *EG*: augit *HS*. | deinde geminis *x*. || 9 iniit *HSG*: init *E*. | c. qui brevissimum t. *x*. || 11 per(p)agens per(p)veniens *x*. || 12 quia *S*. | eae (eē *S*) *HS*: hae *E*, hē *G*. | cancro *S*: cantero *HEG*. || 13 solis exitus *x*. || 14 (item 17. 21) circinationis *S*: circitionis *HEG*, circionis *E*. || 16 sinum *E*: signū *HSG*. || 17 contrahit *HS*: contra(| *G*)id *EG* (-it *E^cG^c*). || 18 cursus *EG*: -sū *HS*. || 20 .viii. *HEG*: octava *S*. | autūnale *S* (autē tale *G^c*): autē tale *HEG*. || 23 ad om. *x*. || 24 iniit *HEG*: iniit *S*.

diurna bruma ac dies brumales appellantur. e capricorno autem transiens in aquarium adaugēt ex aequa sagittarii longitudine diei spatium. ab aquario cum ingressus est in pisces favonio flante, scorpionis comparat aequalem
 5) ⁵cursum. ita | sol ea signa circum pervagando certis temporibus auget aut minuit dierum et horarum spatia.

28 | Nunc de ceteris sideribus quae sunt dextra ac sinistra zonam signorum meridiana septentrionalique parte mundi stellis disposita figurataque dicam. namque septentrio, IV
 10 quem Graeci nominant αρκτον sive ελικην, habet post se
 (5) conlocatum | custodem. ab eo non longe conformata est virgo, cuius supra umerum dextrum lucidissima stella nititur, quam nostri providemiatorem, Graeci προτροπυγητην vocant. candens autem magis spica eius est. conlocata
 15 item alia contra est stella media genuum custodis arcti,
 10) qui arcturus dicitur ibi | dedicatus. e regione capitis 2
 septentrionis transversus ad pedes geminorum auriga stat in summo cornu tauri, itaque in summo cornu laevo
 <tauri> et aurigae pedis <dextri> una tenet partem stella.
 20 et adplicantur aurigae manui haedi, capra laevo umero. tauri quidem et arietis insuper Perseus <habens a> dex-
 15) | terioribus subter currentis basi vergilias, a sinisterioribus caput arietis, et manu dextra innitens Cassiopeiae simulacro, laeva supra arietem tenens gorgoneum ab summo

2 adaugēt(-& HE) exae(ε EGS)quat x. || 8 zona S. ||
 10 arctum (-ū SG) sive helicen (-em E) x. || 11 ab eo EG: om. HS. || 13 nostri (nri) providentiā maiores gr. propygethon (HG, propygedion S, propigeton E) x. || 14 spica: species x. | conlocata Mar.: colorata x. || 15 genuorum (genorum E) sic x (pro genum). | custodes (ante corr.) H. || 16 dicitur. est ibi dedicatus. E regione x (cf. G. Kaibel: Hermes XXIX, 93). || 17 auriga stat in s. c. tauri. itemque in s. c. lae(ε GS)vo (. EG S) &(et G)auriga pedes una tenet parte stellam (-ā G, -ā. SG^c sc. εic ἀκτὴρ ἐνέχει) & appellantur (-lat² S) aurigae (-ε GS) manus hae(ε GS)di x. || 21 perseus dexterioribus subter currens basem v. asinisterioris (v. sinisterioris EG) x (cet. basem hoc uno loco omnes). || 23 innitens HS: inmittens EG. | cassiopeiae (-ie G) HEG, cassiope S. || 24 supra arietem: supra aurigā (-am E) x. | ten& HS (-et G^c), tenent EG. | g. ad summum c. subiciensque a. pedibus.

3 caput subiciensque Andromedae pedibus. item pisces supra
 Andromedam et equi venter saetaeque quae sunt supra
 equi, cuius | ventris lucidissima stella finit ventrem⁽⁹⁰⁾
 et caput Andromedae. manus Andromedae dextra
 Cassiopiae simulacrum est constituta, laeva <supra>⁵
 aquilonalem piscem. item | aquarii supra equi caput est.²²¹
 equi ungulae attingunt aquarii genua. Cassiopeia media
 est dedicata. capricorni supra in altitudinem aquila et
 delphinus. secundum eos est sagitta. ab ea autem volucris,
 cuius pinna dextra Cephei manum attingit et scap|trum,¹⁰
 laeva supra Cassiopiae innititur. sub avis cauda pedes
 4 equi sunt subiecti. inde sagittarii scorpionis librae insuper
 serpens summo rostro coronam tangit. ab eo mediam
 ophiuchos in manibus tenet serpentem, laevo pede calcans
 mediam frontem scorpionis. a parte ophiuchi capitis non¹⁵
 | longe positum est caput eius qui dicitur nixus in genibus.⁽¹⁰⁾
 eorum autem faciliores sunt capitum vertex ad cogno-
 5 scendum, quod non obscuris stellis sunt conformati. pes
 ingeniculati ad eius fulcitur capitis tempus serpentis, cui
 arctoe sunt qui septentriones dicuntur implicati. parvus²⁰
 prae equo | flectitur delphinus. contra volucris rostrum⁽¹⁵⁾
 est proposita lyra. inter umeros custodis et geniculati

Item pisces supra andromedam et eius ventris et equique (que
 ES, qui G^c) sunt x (ubi p. supra aurigā andromedā G, non E).

5 cassiopae H, -opie EG, -epie S. | supra (Schn., Joc.) om. x. ||
 6 caput est G. Thiele: capitis x. || 7 cassiope H, -opie EG, -epie
 S. || 9 volucris S: volueris HEG. || 10 pinna HEG: penna
 E^cS(G^c) cum vlh, non Lc; sic penna etiam infra p. 257, 6 Pvl
 et p. 265, 18 et 24 Pvlch, pinna S et reliqui omnes. | cephei H:
 cephea S, zephei E^cG. || 11 cassiopiae (-e SEG) x. || 12 subiecti
 x. || 13 adeum (-ū) medium (-ū) x. || 14 ophiuchos HE, ophiychos
 G: ophiucus S. || 15 scorpionis partem (-ē SEG) ophiuci x. ||
 16 nessus. in genibus autem (aū HS) eorum f. x. || 19 ad eius:
 ad id x. | tempus S^c(G^c). | s. cuius (Cur S) arcturū (HS, -um
 EG) qui x (ubi serpentis: cuius... E cum vitii signo). ||
 20 implicatus parve pereos fl. (sic) x. || 21 volucris S: volueris
 HEG. || 22 est (-ē G) EG: om. HS (ubi rostrū | proposita H). |
 geniculati S (ut v. 19 ingeniculati x): genuclati HEG.

corona est ordinata. in septentrionali vero circulo duae
positae sunt arctoe scapularum ossis inter se compositae
et pectoribus aversae, e quibus minor $\kappa\nu\nu\omicron\upsilon\upsilon\mu\alpha$ maior
(30) $\epsilon\lambda\iota\kappa\eta$ a Graecis | appellatur, earumque capita inter se
5 dispicientia sunt constituta. caudae capitibus earum ad-
versae contra dispositae figurantur. utrarumque enim
130 superando eminent in summo. | per caudas earum esse 6
dicitur item serpens exporrecta et qua stella quae dicitur
polus elucet, circum caput maioris septentrionis. namque
10 qua est proxuma [draconem,] circum caput eius involvitur,
(5) una vero circum cynosurae caput iniecta est | flexu por-
rectaque proxime eius pedes. hac autem intorta replica-
taque se attollens reflectitur a capite minoris ad maiorem
circa rostrum et capitis tempus dextrum. item supra
15 caudam minoris pedes sunt Cephei ibique ad summum
cacumen facientes stellae sunt trigonum paribus lateribus
(10) [in|super arietis signum]. septentrionis autem minoris et
Cephei simulacri complures sunt stellae confusae.

Quae sunt ad dextram orientis inter zonam signorum
20 et septentrionum sidera in caelo disposita dixi. nunc ex-
plicabo quae ad sinistram orientis meridianisque partibus
(15) ab | natura sunt distributa.

Primum sub capricorno subiectus piscis austrinus cau-
dam prospiciens ceti. ab eo ad sagittarium locus est ^V

1 coronatā (-am *E*) est (ē *ES*) orinata (*HS*, ornata *EG*) *x.* ||
2 arctoe *HS*: -τῆ *EG*. | ossis (ὀσσηλάτταις): dorsis *x.* || 3 cyno-
sura . . . (4) helice *x.* || 5 di(e *S*^c)spicientia (*sic*) *x.* || 6 utrorum-
que *x.* || 7 eorum *x.* || 8 s. est porrecta aequa (eq̃ *S*) stella *x.* ||
9 polus: post (poſt̄ | *S*) plus *x.* || 10 quae (quē *EGS*) est (ē *G*)
proxu(i *EGS*)ma draconem *x* (draconem *del. Her.*) || 11 cyno-
surē *EG*. | fluxu *x.* || 12 hac: haec (hęc *EGS*) *x.* || 13 se ad-
tollens reflectitur a *EG*: om. *HS*. || 14 tempus *S*^c(*G*^c). || 15 coe-
phei *H.* || 17 insuper arietis signum *delevi* (*sc. glossam cogitantis*
de altero triangulo inter Andromedam et arietem). || 18 Cephei
Gal.: cassiopae *H* et (in *ras.*) *S*, -οπιῆ *EG*. | stillae *H.* ||

20 septen(ē *S*)trionum *HS* (-nē *G*^c): septentrionē (-em *E*) *EG*. |
dixi esse nunc (esse. Nunc *EG*, .ēē. nunc *S*) *x.* || 22 ob natura
H, ob naturā *SG*, a natura *E*. || 24 ceti: cephei *x.* | ad om. *S*.

inanis. turibulum sub scorpionis aculeo. centauri priores partes proximae sunt librae et scorpioni. tenet in manibus simulacrum id quod bestiam astrorum periti nominaverunt. (20) virginem et leonem et cancrum anguis porrigens agmen stellarum intortus succingit, regione cancri erigens rostrum, 5 ad leonem medioque corpore sustinens cratera ad manumque virginis caudam subiciens, in qua inest corvus. quae sunt
 2 | autem supra scapulas peraeque sunt lucentia. ad anguis (25) | inferius ventris sub caudam subiectus est centaurus. iuxta 231 cratera et leonem navis est quae nominatur Argo, cuius 10 prora obscuratur, sed malus et quae sunt circa gubernacula eminentia videntur, ipsaque naviculae puppis per summam | caudam cani iungitur. geminos autem minusculus (5) canis sequitur contra anguis caput. maior item sequitur minorem. Orion vero transversus est subiectus, pressus 15 ungula tauri, manu laeva tenens clavam, alteram ad ge-
 3 | minos tollens. apud eius vero basim canis parvo intervallo insequens leporem. arieti | et piscibus cetus est (10) subiectus, a cuius crista ordinate utrisque piscibus disposita est tenuis fusio stellarum, quae graece vocitantur 20 ἀρπιδόλαι. magnoque intervallo introrsus pressus nodus haerentium attingit summam ceti cristam. per speciem stellarum flumen profluit, initium fontis capiens a laevo | pede Orionis. quae vero ab aquario fundi memoratur (15) aqua, profluit inter piscis austrini caput et caudam ceti. 25

2 scorpionem (-ē GS) tenent x. || 4 Ad virginem x. || 5 rostrum S(G^c): nostrum (nrm EG) x. || 6 ad leonem (sic) x. cf. Arat. 446 (Kaibel l. c.). | craterem (-ē GS) x. || 7 corvos H. || 8 lucentia x. | ad om. EG. || 9 interius x. | iusta H. || 10 cratera HEG: -rā S. || 12 navicula & puppis (puppis H) x. || 13 minusculos x (-las E^c). || 16 u. centauri x. | tenens clavā alterā x. || 17 t. Caput eius vero (vero eius S) x. || 18 (22. 25) coetus (coctus H) x. || 20 graeci H. || 21 hermedonae (-ne S) HS, hermæ donæ E, herme donæ G^c. | intrusus S. | nodus EG: om. HS. || 22 haerentium: serpentium x. | cristam esse (eū SG) fuit p speciem x. delevi esse fuit, ut esse futurum illud p. 266, 2 (cf. esse p. 230, 13. 218, 4. futurum p. 253, 26).

Quae figurata conformataque sunt siderum in mundo 4
 simulacra, natura divinaque mente designata, ut Democrito
 physico placuit, exposui, sed tantum ea quorum ortus et
 1) oc|casus possumus animadvertere et oculis contueri. nam-
 5 que uti septentriones circum axis cardinem versantes non
 occidunt neque sub terram subeunt, sic circa meridianum
 cardinem, qui est propter inclinationem mundi subiectus
 terrae, sidera versabunda latentiaque non habent egressus
 5) orientes | supra terram. itaque eorum figurationes propter
 6 obstantiam terrae non sunt notae. huius autem rei index
 est stella Canopi, quae his regionibus est ignota, renun-
 2 tiant autem | negotiatores, qui ad extremas Aegypti re-
 giones proximasque ultimis finibus terrae terminationes
 fuerunt.

5 De mundi circa terram pervolitantia duodecimque VI
 signorum ex septentrionali meridianaque parte siderum
 5) dispositione | ut sit perspecta docui. namque ex ea mundi
 versatione et contrario solis per signa cursu gnomonumque
 aequinoctialibus umbris analemmatorum inveniuntur descri-
 6 ptiones. ceterum ex astrologia quos effectus habeant 2
 signa XII, stellae V, sol, luna ad humanae vitae rationem,
 6) Chaldaeorum ratiocinatio|nibus est concedendum, quod pro-
 pria est eorum genethliologiae ratio uti possint antefacta
 et futura ex ratiocinationibus astrorum explicare. eorum
 5 autem inventiones reliquerunt inque sollertia acuminibusque
 fuerunt magnis qui ab ipsa natione Chaldaeorum pro-
 5) fluxerunt, primusque Berossus in in|sula .et civitate Coo

5 septem(-ē S)trionis HS: septentriones EG. | versantur
 (-t² GS) x. || 6 sic circa EG: sicirca H, si circa S. || 8 terrae
 (-re S) HS(G^c): terra EG. || 9 orientis x. || 15 XII. EG. || 16 ex
 EG: & HS. || 17 p spectus x (cf. p. 37, 7 etc.). || 18 gnominum x. ||
 19 analemmatorum HS(G^c), analē|natorum E, analē natorū G
 (-lē na- G^c). || 20 ce(ē)tera x. || 21 ad humanā v. r. x (ubi S
 ad humanē vitē ē rationē). || 23 quia E. | gentililogiae (-ē) x
 (item v. 17). verbo corrupto ex Vitruvio utitur Hermannus Con-
 tractus (Dümmler: Anz. f. K. D. Vorzeit XVI. 1869 S. 137). ||
 25 inque EG S: in quae H (inque G^c). || 26 magnis: magis S. ||
 27 coo (choo S) x.

consedit ibique aperuit disciplinam, post ei studens Antipater iterumque Athenodorus, qui etiam non e nascentiā sed ex conceptione genethliologiae rationes explicatas reliquit. de naturalibus autem rebus Thales Milesius, Anaxagoras Clazomenius, Pythagoras Samius, Xenophanes | Colophonius, Democritus Abderites rationes, quibus eae⁽²⁰⁾ res natura rerum gubernarentur, quemadmodumcumque effectus habeant excogitatas reliquerunt. quorum inventa secuti siderum <ortus> et occasus tempestatiumque significatus Eudoxus Euctemon Callippus Meto Philippus Hip-¹⁰ parchus Aratus ceterique ex astrologia paraepgmatorum²³ disciplinis invenerunt et eas posteris explicatas reliquerunt. quorum scientiā sunt hominibus suspiciendae, quod tanta cura fuerunt ut etiam videantur divina mente tempestatium significatus post futuros ante pronuntiare. quas ob¹⁵ res haec eorum curis studiisque sunt concedenda.

VII Nobis autem ab his separandae sunt rationes et explicandae menstruae dierum brevitatis itemque dilatationis. namque sol aequinoctiali tempore ariete libraque versando, quas | e gnomone partes habet novem, eas umbrae facit VIII²⁰ in declinatione caeli quae est Romae. itemque Athenis quam magnae sunt gnomonis partes quattuor, umbrae sunt tres, ad VII Rhodo V, ad XI Tarenti IX, ad quinque <Alexandriae> tres, ceterisque omnibus locis aliae alio modo umbrae gnomonum aequinoctiales a natura rerum²⁵

1 postea s. x. || 2 Athenodorus (*Stoicus c.f. Hermes I p. 371*): achinapolis (archinapolis S) x. | enascentiā HS. || 5 glagomeus x. | xenophanes x. || 6 quibus erebus natura (-re S) x. || 8 habeat excogitatus x. || 9 ortus om. x. | tempestatumque x. | significatus HS: -tos EG. || 10 euehemon HS, euzemon EG. | callistus. mello. x. | hyp(p EGS)arcus x. || 12 disciplinas x. || 14 tempestatium H: -tum EGS. || 15 significatos x. || 17 et EG: om. HS. || 18 brevitates idemque depalationes (HS, depalationes EG) x. || 20 habent x. || 21 idemque a. quae (que EGS) m. x. || 22 .III. EG. || 23 .III. EGS. | adquinq. II. (HS, ad V. | II. G, ad V. II. E) rhodo xv. (| H) adtaranti. XI (undecim. E) quinque (V. EG) adtres (III. EG) x. || 24 coterrisque HS (sed in m. S^c t ceteris, ut L^c), terrisque EG. | locis EGS: lonis H.

inveniuntur disparatae. itaque in quibuscumque locis horo- 2
logia erunt describenda, eo loci sumenda est aequinoctialis
umbra, et si erunt quemadmodum Romae gnomonis partes
novem, umbrae octonae, describatur <linea> in planitia et
(30) 5e media πρὸς ὀρθῶν erigatur | ut sit ad normam quae
dicitur gnomon, et a linea quae erit planities in linea
234 gnomonis circino novem spatia dimetiantur, | et quo loco
nonae partis signum fuerit centrum constituatur ubi erit
littera A, et diducto circino ab eo centro ad lineam pla-
10 nitiae ubi erit littera B, circinatio circuli describatur,
quae dicitur meridiana. deinde ex novem partibus, quae 3
(5) sunt a | planitia ad gnomonis centrum, VIII sumantur et
signentur in linea quae est in planitia ubi erit littera C.
haec autem erit gnomonis aequinoctialis umbra. et ab eo
15 signo et littera C per centrum ubi est littera A linea per-
ducatur, ubi erit solis aequinoctialis radius. tunc a centro
(10) diducto circino ad | lineam planitiae aequilatatio signetur
ubi erit littera E sinistiore parte et I dextiore in ex-
tremis lineae circinationis, et per centrum perducenda
20 <linea>, ut aequa duo hemicyclia sint divisa. haec autem
linea a mathematicis dicitur horizon. deinde circinationis 4
(15) totius sumenda pars est XV, | et circini centrum conlocan-
dum in linea circinationis quo loci secat eam lineam
aequinoctialis radius ubi erit littera F, et signandum
25 dextra ac sinistra ubi sunt litterae GH. deinde ab his
lineae usque ad lineam planitiae perducendae sunt, ubi
erunt litterae TR. ita erit solis radius unus hibernus

4 VIII. EG. | octogenae (ε) x. | describantur inplanitia &
emedia prosorthas (HS, porthas EG) x. || 6 q. erit planities x
(gen., ut materies p. 58, 24. 60, 12. notities p. 133, 9. cf. ap.
Gell. 9, 14 Verg. georg. 1, 208). || 7 circini HG, circū S. | deme-
tiantur x. || 8 partis G: -tes HS. || 9 (non 17) deducto x. |
ablinea planitia x. || 11 q. s. inplanitia x. || 13 qua est H. ||
18 littera .e. HS: .e. littera G. | p. et inde alteriore x. ||
19 lineis c. x (cf. p. 235, 3). | pducendū ut x. || 21 linea GS:
lineā H. | horizon H, horizon G: orizon S. || 22 .xv. HG:
.xii. S. || 23 quo G: quod (qd) S) HS. || 24 F: c. x. || 25 ac
om. x. | ab his lineis u. x (scil. ab his et a centro A).

| alter aestivus. contra autem E littera I erit quo secat²⁰
 circinationem lineae quae est traiecta per centrum ubi est
 littera A, et contra G et H litterae erunt L et K, et
 5 contra C et F et A erit littera N. tunc perducendae sunt
 diametroe ab G ad L et ab H ad K. quae erit superior, 5
 partis erit | aestivae, inferior hibernae. eaeque diametroe²³
 sunt aequae mediae dividendae ubi erunt litterae M et O,
 ibique centra signanda, et per ea signa et centrum A
 linea ad extrema lineae circinationis est perducenda ubi
 erunt litterae P Q. | haec erit linea $\pi\rho\omicron\varsigma$ ορθῶς radio aequi-¹⁰
 noctiali, vocabitur autem haec linea mathematicis rationi-
 bus axon. et ab eisdem centris diducto circino ad ex-
 tremas diametros describantur hemicyclia, quorum unum
 6 erit aestivum alterum hibernum. deinde in quibus locis
 secant lineae paralleloae | lineam eam quae dicitur horizon,¹⁵
 in dexteriore parte erit littera S, in sinistiore V, et ab
 extremo hemicyclio ubi est littera G, ducatur linea paral-
 lelos axoni ad sinistrum hemicyclium ubi est littera H.
 haec autem parallelos linea vocatur logotomus. et tum

1 altera ae(ε S)stivus HS. | contra αῦ (HS, autē G) littera
 .i. erit (erit om. G, add. G^c) qui secat x. || 2 lineae (HS, -ε G)
 quę est x. | ubi erunt (er H) litterae(ε GS) I. K. L. M. & (et G)
 contra K. lineae (-ε G) erunt (ert G) K. H. X. I (XI ante corr. G). ||
 5 diametro ab C. ad I. et ab H. (| H) quae erit inferior par-
 tis. erit aestive (H, εstive GS) superior hibernae. x. || 7 aequae
 (εque GS) diametro x. | M et O: .o. & (et G) .P. x. || 8 centrum
 .C. lineae ad extremas lineae circinationes | sunt pducendae ubi
 er litterae .G. B. F. R. ○ Hęc erit | (sic) H, item (sine punctis
 tamen .q. p. t. r. Hęc) SG. || 10 prosorthas H: proshorthas S,
 pros horthas G. || 11 heε (sic) S. | φrationibus G^c. || 12 deducto
 x. || 13 emiciclia t icydia (sic in ipso textu) S: icyclia H,
 icyclia G. || 15 parallelon & lineā eā x. || 16 littera E (litterae
 G^c) | in sinistiore .T. ○ & ab littera S. ducatur linea paralle|los
 axon ad extremum hemicycliū ubi erit littera .V. ○ | & ab C.
 ad sinistrā hemicyclii ○ item parallelos linea | ducatur ad
 littera .X. (sic) H (et LP) et similiter (sine punctis tamen) SG
 (ubi ad litterā .x.). || 19 lineae (-ε GS) vocitantur locothomus
 loco thomus G^c) x.

- (15) circini centrum conlocandum est eo | loci quo secat eam
lineam aequinoctialis radius, ubi erit littera D, et didu-
cendum ad eum locum quo secat circinationem aestivus
radius ubi est littera H. e centro aequinoctiali intervallo
5 aestivo circinatio circuli menstrui agatur, qui menaeus
(20) dicitur. ita habebitur analemmatos deformatio. | cum hoc 7
ita sit descriptum et explicatum, sive per hibernas lineas
36 sive per aestivas sive per aequinoctiales aut etiam | per
menstruas in subiectionibus rationes horarum erunt ex
10 analemmatos describendae, subiciunturque in eo multae
varietates et genera horologiorum et describuntur rationi-
bus his artificiosis. omnium autem figurarum descriptio-
(5) numque | earum effectus unus, uti dies aequinoctialis
brumalisque itemque solstitialis in duodecim partes aequa-
15 liter sit divisus. quas ob res non pigritia deterritis prae-
termisi sed ne multa scribendo offendam, a quibusque in-
venta sunt genera descriptionesque horologiorum exponam.
(10) neque enim nunc | nova genera invenire possum nec aliena
pro meis praedicanda videntur. itaque quae nobis tradita
20 sunt et a quibus sint inventa dicam.

Hemicyclium excavatum ex quadrato ad enclimaque VIII
succisum Berosus Chaldaeus dicitur invenisse. scaphen sive
(15) | hemisphaerium Aristarchus Samius, idem etiam discum
in planitia. arachnen Eudoxus astrologus, nonnulli dicunt
25 Apollonium. plinthium sive lacunar, quod etiam in circo

1 eam lineam: circinationem x. || 2 D: .e. x. | deducendum
x. || 5 manaeus (mana|eus S) HS, maneus G. || 6 analemmatos
HG (analemmatos S). || 7 sive phibernas lineas sive aequi-
noctialis radius ubi|erit littera e. sed deducendū ad eū locū
quo secat circi|nationem paestivas sive paequinoctiales etc.
(sic rependo) H, item S et (ubi sed |ducendū) G. || 9 rationes
HS(G^c): om. G. || 10 anallēatios H, analemmatios G, analemma-
tios S. | subicianturque x. || 14 idemque x. | XII. G. || 15 divisus
G(S): -sū. H (et ante ips. corr. S, ubi pro -fu. nunc videtur
fur i. e. per punctum et pro puncto inseritur I). | p(pre S)ter-
missis x. || 20 inventi H. || 22 berossus GS: berossus H. |
scaphen HS: scapen G. || 23 hemisphe(spe G)rium x. | aristharcus
H, -tarcus GS. || 24 arachanen x. || 25 panthium (-ū G) x. |
lacunar G et (ubi r ex s ras.) S^c: -nas HS.

Flaminio est positum, Scopinas Syracusius, προς τα ιστο-
 ρουμενα Parmenion, προς παν κλιμα Theodosius et An-
 dreas, Patrocles | pelecium, Dionysodorus conum, Apello-⁽¹⁰⁾
 nius pharetram, aliaque genera et qui supra scripti sunt
 et alii plures inventa reliquerunt, uti conarachnen, con- 5
 cum plinthium, antiboreum. | item ex his generibus via-²³⁷
 toria pensilia uti fierent plures scripta reliquerunt. ex
 quorum libris si qui velit subiectiones invenire poterit,
 dummodo sciat analemmatos descriptiones.

- 2 Item sunt ex aqua conquisitae ab eisdem scriptoribus 10
 | horologiorum rationes, primumque a Ctesibio Alexan-⁽⁵⁾
 drino, qui et vim spiritus naturalis pneumaticasque res
 invenit. sed uti fuerint ea exquisita, dignum est studiosis
 agnoscere. Ctesibius enim fuerat Alexandriae natus patre
 tonsore. is ingenio et industria magna praeter reliquos 15
 excellens dictus | est artificiosis rebus se delectare. nam-⁽¹⁰⁾
 que cum voluisset in taberna sui patris speculum ita pen-
 dere ut cum duceretur sursumque reduceretur, linea latens
 3 pondus reduceret, ita conlocavit machinationem. canalem
 ligneum sub tigno fixit ibique trocleas conlocavit. per 20
 canalem lineam in angulum | deduxit ibique tubulos struxit.⁽¹⁵⁾
 in eos pilam plumbeam per lineam demittendam curavit.
 ita pondus cum decurrendo in angustias tubulorum pre-
 meret caeli crebritatem, vehementi decursu per fauces fre-
 quentiam caeli compressione solidatam extrudens in aerem 25

1 prosta historumena HS, ptha hystoromena G. || 2 pros-
 panclema x. | andrias x. || 3 pelecium x: pelignum Fav.
 (p. 309, 18. 17). | dioniso | porusconū H, dionisius. | porusconū
 S, dioniso porusconum G. || 4 paretram (-ā G) x. || 5 alia S. |
 conarchenen conatum (-ū) plinthium (-ū) antiboraeum (-reū SG)
 x. || 6 idem x. || 7 pensilia GS: pensilia H(G^c). | ut S. ||
 8 subiectionis S (-nes HGS^c). || 11 aclesbio x. || 12 qui &ia
 spiritus naturalis ineū atticasque x. || 13 est om. x. || 14 clesbius
 x. || 16 sedelectare G^c. || 18 susumque x (usu romano, qui ubi-
 que delendus est, ut p. 253, 26 et apud Varronem: Keil ad Cat.
 p. 61, ad Varr. p. 135, Lachm. ad Lucr. p. 144. — introsus
 semel S p. 231, 12). | deduceret x. || 21 lineam G: ligneā H^c,
 ligneam S. || 22 demittendam HS: dim- G. || 25 compressione
 G: confressionem HS.

1) patentem offensione tactus sonitus ex|presserat claritatem.
 ergo Ctesibius cum animadvertisset ex tactu caeli et ex- 4
 pressionibus spiritus <sonitus> vocesque nasci, his prin-
 cipiis usus hydraulicas machinas primus instituit. item
 ; aquarum expressiones automatopoeetasque machinas multa-
 que deliciarum genera, in his etiam horologiorum ex aqua
 1) | comparationes explicuit. primumque constituit cavum ex
 3) | auro perfectum aut ex gemma terebrata. ea enim nec
 teruntur percursu aquae nec sordes recipiunt ut obturen-
 1) tur. namque aequaliter per id cavum influens aqua sub- 5
 levat scaphium inversum, quod ab artificibus phellos sive
 1) tympanum | dicitur. in quo conlocata est regula versatili
 tympano denticulis aequalibus perfecta. qui denticuli alius
 alium impellentes versationes modicas faciunt et motiones.
 ; item aliae regulae aliaque tympana ad eundem modum
 dentata una motionē coacta versando faciunt effectus va-
 1) rietatesque motionum, in quibus moventur sigilla, vertun-
 tur metae, calculi aut ova proiciuntur, bucinæ canunt,
 reliquaque parerga. in his etiam aut in columna aut 6
 1) parastatica horae describuntur, quas sigillum egrediens ab
 imo virgula significat in diem totum. quarum brevitates
 1) aut crescentias cuneorum adiectus | aut exemptus in sin-
 gulis diebus et mensibus perficere cogit. praeclusiones
 aquarum ad temperandum ita sunt constitutae. metae
 fiunt duae, una solida una cava, ex torno ita perfectae
 ut alia in aliam inire convenireque possit, et eadem re-
 gula laxatio earum aut coartatio efficiat aut vehementem
 1) | aut lenem in ea vasa aquae influentem cursum. ita his

1 offensionē tactu *x.* || 2 clesbius *HS*, -bies *G.* | extractu
x. || 3 spiritus vocesque nasci *x.* || 4 instituit *HS(G^c)*: instruxit
G (*sed supra* 1 at instituit *G^c*). || 5 automato pictasque *HS*,
a. pitasque G. || 8 terre brata *G.* || 9 terentur (*ante corr.*) *S.* |
 percussu *x.* | aquę sordes nec rec. (*sic ante corr.*) *G.* | opturentur
HS: obdurentur *G.* || 11 scaphum (-ū *GS*) *x.* || 12 ē regula
 versatile tympanū d. ae. sunt perfecta *x.* || 18 bucinæ (-ę)
sic x. || 20 quae (quę *GS*) sigillum *x.* || 21 quorum *x.* || 28 leuē
G. | vasa aquę *S*: vasaquae *H*, vas aquę *G.*

rationibus et machinatione ex aqua componuntur horolo-
 7 giorum ad hibernum usum conlocationes. sin autem ad-
 iectionibus et detractationibus correptiones dierum aut cre-
 scentiae ex cuneis non probabuntur fieri, quod cunei
 saepissime vitia fa|ciunt, sic erit explicandum. in columella⁵⁰⁵
 horae ex analemmatos transverse describantur, menstruae-
 que lineae columella signentur. eaque columna versatilis
 perficiatur, uti ad sigillum virgulamque, qua virgula egre-²³
 diens sigillum ostendit horas, columna versando continenter
 sui cuiusque mensis brevitates et crescentias faciat horarum. 10
 8 Fiunt etiam alio genere horologia hiberna, quae ana-
 |phorica dicuntur perficiunturque rationibus his. horae dis-⁽⁵⁾
 ponuntur ex virgulis aeneis ex analemmatos descriptione
 ab centro dispositae in fronte. in ea circuli sunt circum-
 dati menstrua spatia finientes. post has virgulas tympa-¹⁵
 num, in quo descriptus et depictus est mundus signiferque
 circulus, | descriptioque ex XII caelestium signorum fit⁽¹⁰⁾
 figura, cuius ex centro deformatur unum maius alterum
 minus. posteriori autem parti tympano medio axis versa-
 tilis est inclusus inque eo axe aenea mollis catena est²⁰
 involuta, ex qua pendet ex una parte phellos qui ab
 aqua sublevatur, altera aequo | pondere phelli sacoma⁽¹⁵⁾
 9 saburrare. ita quantum ab aqua phellos sublevatur, tan-
 tum saburrae pondus infra deducens versat axem, axis
 autem tympanum. cuius tympani versatio alias efficit uti²⁵
 maior pars circuli signiferi alias minor in versationibus
 suis temporibus designet horarum proprietates. | namque⁽²⁰⁾

2 sin autem cuneorum adiectionibus . . . ex cuneis . . . fieri
 x. || 3 correptionis *ante corr.* G. || 8 qua: quia *ante corr.* G. ||
 9 continentur (-t⁷ H) HS (-ter G). || 10 suis cuiusque mensibus
 (-b, HG) x. | facer& (-et G) x. || 11 anaporica x. || 12 per-
 ficiuntque x. || 13 aenis G. || 17 ex duodecim S. | fit (HS, sit G)
 figurata. cuius & (et G) centro deformatio x. || 19 posteri autē
 (*ante corr.*) G. | parti HS: parte G. || 20 inque GS: inque H.
 axi x. || 21 phellos sive tympanum. qui x. | abaq, (*ante corr.*) G. ||
 22 altero x. | phellis G. || 23 saburrari x (*cum L, sed phellis*
acomasa brumali Plcv). || 26 signi fieri H. | minus x. || 27 hono-
 rarū H (*ubi honorarum etiam Plc et sine corr. cm, non hv*).

in singulis signis sui cuiusque mensis dierum numeri cava sunt perfecta, cuius bulla, quae solis imaginem horologii 240 tenere videtur, significat horarum spatia. ea translata | ex terebratione in terebrationem mensis vertentis perficit cursum. itaque quemadmodum sol per siderum spatia vadens 10 dilatatur contrahiturque dies et horas, sic bulla in horologiis ingrediens per puncta contra centri tympani versationem, (5) | cotidie cum transfertur aliis temporibus per latiora aliis per angustiora spatia, mensuris finitionibus imagines efficit 10 horarum et dierum.

De administratione autem aquae quemadmodum se temperet ad rationem, sic erit faciendum. post frontem 11 (10) horologii intra conlocetur castellum in idque per fistulam saliat aqua et in imo habeat cavum. ad id autem ad 15 fixum sit ex aere tympanum habens foramen, per quod ex castello in id aqua influat. in eo autem minus tympanum includatur cardinibus ex torno masculino et femina (15) inter se coartatis, ita | uti minus tympanum quemadmodum epitonium in maiore circumagendo arte leniterque versetur. 20 maioris autem tympani labrum aequis intervallis CCCLXV 12 puncta habeat signata, minor vero orbiculus in extrema circinatione fixam habeat lingulam, cuius cacumen dirigat (20) ad punctorum regiones, inque eo orbiculo temperatum sit foramen, quia in tympanum aqua influit per id et servat 25 administrationem. cum autem in maioris tympani labro fuerint signorum caelestium deformationes, id autem sit innotum, in summo habeat deformatum cancri signum, ad

1 sui usque *x.* || 3 tinere *H.* | significat *ante corr.* (*i. m.*) *om. G.* || 4 cursum suum. itaque *x.* || 9 imagines *G:* -nis *HS.* || 14 saliat aqua *GS:* saliat aquae *H.* || 15 habens tello in | id etc. *ante corr.* (*qui supra supplevit omissa*) *G.* || 17 & (et *G.*) torno *x.* || 18 coartis (*ante corr.*) *G.* || 19 epitonium (*sic et infra p. 261, 20. 262, 25*) *x* (cf. Göppert, *Bedeut. von ferruminare Bresl. 1869 p. 38, Keil ad Varron. p. 247, R. Cagnat: Revue de phil. 1894 p. 170*). || 20 maioris *GS:* -res *H.* || 21 designata *S.* || 22 ligulam *x.* || 24 quia *HS:* qua *G.* || 25 labro *G:* libro *HS.* || 27 innotum & in *s. x.* | cancri signū *S:* cancri signorū *G:*, caneri (*sic et ante corr. L*) signorū *H.*

perpendicularum eius in imo capricorni, | ad dextram spectan-⁽²⁵⁾
 tis librae, ad sinistram arietis signum, ceteraque inter
 3 eorum spatia designata sint, uti in caelo videntur. igitur
 cum sol fuerit in capricorno, orbiculi lingula | in maioris **241**
 tympani parte capricorni cotidie singula puncta tangens, 5
 ad perpendicularum habens aquae currentis vehemens pon-
 dus, celeriter per orbiculi foramen id extrudit ad vas,
 quod excipiens eam, cum brevi spatio impletur, corripit
 et | contrahit dierum spatia et horarum. cum autem ⁽⁵⁾
 cotidiana versatione minoris tympani lingula ingreditur 10
 in aquarii puncta, discedet foramen a perpendicularo et
 aqua e vehementi cursu cogetur tardius emittere salientem.
 ita quo minus celeri cursu vas excipit aquam, dilatat
 14 horarum spatia. | aquarii vero pisciumque punctis uti ⁽¹⁰⁾
 gradibus scandens orbiculi foramen in ariete tangendo 15
 octavam partem aqua temperate salienti praestat aequi-
 noctiales horas. ab ariete per tauri et geminorum spatia
 ad summa cancri puncta partis octavae foramen se tym-
 pani versationibus peragens et in | altitudinem eo rediens ⁽¹⁵⁾
 viribus extenuatur, et ita tardius fluendo dilatat morando 20
 spatia et efficit horas in cancri signo solstitiales. a cancro
 cum proclinat et peragit per leonem et virginem ad librae
 partis octavae puncta revertendo et gradatim corripiendo
 spatia contrahit horas, et ita perveniens | ad puncta librae ⁽²⁰⁾
 5 aequinoctiales rursus reddit horas. per scorpionis vero 25
 spatia et sagittarii proclivius deprimens se foramen re-
 diensque circumactione ad capricorni partem VIII, restituitur
 celeritate salientis ad brumales horarum brevitates.

1 spectantes *x.* || 2 signi *x.* || 4 in capricorni orbiculo ligula
x. || 5 parte & (et *G*) c. *x.* || 7 advastū excipiens *x.* || 9 dierum
 minoris spatia *x.* || 10 maioris tympani lingula (*sic HG*, ligula *S*)
 ingreditur in aquario cuncta descendent (-dænt *H*^c) foramina
 perpendicularo & aq. (-q̄ *GS*) v. c. cogitur *x.* || 13 ita comminus
S. || 15 formamen *H.* || 16 aquae (-q̄ *GS*) *x.* || 18 se: seu *x.* ||
 20 dilatat *G*: -tet (-t& *H*) *HS.* || 21 cancri *GS*^c: cancris *HS.* ||
 24 spatio *G.* || 25 aequinoctiales *G*: -lis *HS.* || 26 radiensque
G. || 27 VIII. *HG*: octavam *S.*

35) | Quae sunt in horologiorum descriptionibus rationes et
 apparatus ut sint ad usum expeditiores quam aptissime
 potui perscripsi. restat nunc de machinationibus et de
 42 | earum principiis ratiocinari. itaque de his, ut corpus
 5 emendatum architecturae perficiatur, insequenti volumine
 incipiam scribere.

 LIBER DECIMUS.

(5) | Nobili Graecorum et ampla civitate Ephesi lex ve- 1
 tusta dicitur a maioribus dura conditione sed iure esse
 10 non iniquo constituta. nam architectus cum publicum
 opus curandum recipit, pollicetur quanto sumptu id sit
 futurum. tradita aestimatione magistratui bona eius obli-
 10) gantur, donec opus | sit perfectum. absoluto autem, cum
 ad dictum impensa respondit, decretis et honoribus orna-
 15 tur. item si non amplius quam quarta ad aestima-
 tionem est adicienda, de publico praestatur, neque ulla
 poena tenetur. cum vero amplius quam quarta in opere
 15) consumitur, ex eius bonis ad | perficiendum pecunia ex-
 igitur. utinam dii immortales fecissent ut ea lex etiam 2
 20 P. R. non modo publicis sed etiam privatis aedificiis esset
 constituta. namque non sine poena grassarentur inperiti,
 sed qui summa doctrinarum subtilitate essent prudentes,
 20) sine dubitatione profiterentur architecturam, | neque patres
 familiarum inducerentur ad infinitas sumptuum profusiones
 25 ut et e bonis eicerentur, ipsique architecti poenae timore
 coacti diligentius modum impensarum ratiocinantes expli-

8 graecorum *H.* || 11 sumptui adsit (assit *G*^c) *x.* || 15 post
 quarta *ex v.* 17 praesumit *x* (*HSPvIG*) in opere consumitur
 (del. *Schneider*, sicut *cod. c* et qui *ex hoc*, *h* et *m*). || 19 ut *om. x.* |
 &(et)iam *P̄r.* *x* (populo romano *ed.*). || 24 sumptū (*ante corr.*)
G. | *p.* & (et) ut ebonis *x.* || 25 eiecerentur *G* (eic. *G*^c *EHS*). |
 ipsique *HS(G*^c): ipsisque *EG.* | poenae (poenē *S*) *HS*: poena
E, pena *G* (penā *G*^c).

ut patres familiarum ad id quod praeparavissent,
 amplius adicientes, aedificia expedirent. | nam 248
 quadringenta ad opus possunt parare, si adicient
 habendo spem perfectionis delectationibus tenen-
 tur. qui autem adiectione dimidia aut ampliore sumptu
 amissa spe et impensa abiecta, fractis rebus et
 desistere coguntur. nec solum id vitium in aedi-
 ficiis sed etiam in muneribus quae a magistratibus foro
 radiatorum scaenisque ludorum dantur, quibus nec mora
 neque expectatio conceditur sed necessitas finito tempore 10
 pericere cogit, id est sedes spectaculorum velorumque in-
 ductiones et ea | omnia quae scaenicis moribus per machi-
 nationem ad spectationes populo comparantur. in his vero
 opus est prudentia diligens et ingenii doctissimi cogita-
 tum, quod nihil eorum perficitur sine machinatione studio 15
 rumque vario ac sollerti vigore. igitur quoniam haec ita
 sunt tradita et constituta, | non videtur esse alienum uti (15)
 caute summaque diligentia, antequam instituantur opera,
 eorum expediantur rationes. ergo quoniam neque lex
 neque morum institutio id potest cogere et quotannis et 20
 praetores et aediles ludorum causa machinationes praepa-
 rare debent, visum mihi est, imperator, | non esse alienum, (20)
 quoniam de aedificiis in prioribus voluminibus exposui,
 in hoc quod finitionem summam corporis habet constitu-
 tam, quae sint principia machinarum ordinata praeceptis 25
 explicare.

I Machina est continens e materia coniunctio maximas
 | ad onerum motus habens virtutes. ea movetur ex arte (25)
 circularum rotundationibus, quam Graeci κυκλικήν κίνησιν
 appellant. est autem unum genus scansorium quod graece 30
 ακροβατικόν dicitur, alterum spirabile quod apud eos

3 quadraginta x. || 9 scenicisque x. || 11 inductiones sunt.
 & ea x (-nes. sunt & ea E). || 13 spectationes EG: -nis HS. ||
 14 cogitata x. || 21 machinationis (ips. corr.) S. || 24 quod:
 qui x. || 27 emateria HEG: ^{ex}materia S (ex supra S^o). || 28 arce
 S. || 29 quam EG: quē H (q. gr. om. S). | cyclicen cinesin x. ||
 31 acrobaticon x.

πνευματικὸν appellatur, tertium tractorium, id autem Graeci
 44 | βαρουλικὸν vocitant. scansorium autem <est cum> machi-
 nae ita fuerunt conlocatae ut ad altitudinem tignis statutis
 et transversariis conligatis sine periculo scandatur ad ap-
 5 paratus spectationem. at spirabile, cum spiritus est ex-
 (5) pressionibus | impulsus ut plagae vocesque οργανικῶς ex-
 primantur. tractorium vero cum onera machinis pertra- 2
 huntur ut ad altitudinem sublata conlocentur. scansoria
 ratio non arte sed audacia gloriatur. ea catenationibus
 10 et transversariis et plexis conligationibus et erismatorum
 (10) fulturis continetur. quae autem | spiritus potestate ad-
 sumit ingressus, elegantes artis subtilitatibus consequetur
 effectus. tractoria autem maiores et magnificentia plenas
 habet ad utilitatem opportunitates et in agendo cum pru-
 15 dentia summas virtutes. ex his sunt quae μηχανικῶς, 3
 (15) alia οργανικῶς moventur. inter machinas et organa | id
 videtur esse discrimen quod machinae pluribus operis ac
 vi maiore coguntur effectus habere, uti ballistae torcula-
 riorumque prela. organa autem unius operae prudenti
 20 tactu perficiunt quod est propositum, uti scorpionis seu
 anisocyclorum versationes. ergo et organa et machinarum
 (20) ratio ad | usum sunt necessaria, sine quibus nulla res
 potest esse non impedita. omnis autem est machinatio 4
 rerum natura procreata ac praeceptrice et magistra mundi
 45 versatione instituta. | namque animadvertamus primum et
 26 aspiciamus continentem solis lunae quinque etiam stella-

1 pneumaticon *x.* || 2 βαρουλικόν *x.* | scansoriū autē (aū *S*)
 machinae(ę) *x.* || 4 scandantur *G.* || 5 spectatione ut spirabile
 (*G.*, -lē *H.*, -lem *S*) *x.* | est: & (et *G*) *x.* || 6 ut: & *x.* | organicos
x. || 7 tractoriū *H.* || 8 ut *S(G^c)*: aut *HG.* || 10 et trans-
 versariis et plexis conligationibus *G:* om. *HS.* | chrimatoriū.
x. || 11 continentur *x.* | potestātē *x.* || 12 consequetur *G:* -entur
HS. || 15 μηχανικῶς (^a*G*)chanicos *x.* || 16 organicos *x.* || 17 operibus
 (-ib;) ut vi *x.* || 18 hab& (-et *G*) uti *SG*, habenti *H.* | uallistae
HG (balistę *S*). || 20 scorpiones (*ante ips. corr.*) *S.* | seu latinis
 osci(y *S*)clorū *x* (*sc. HLLcGS, sed* latonis osciclorum *P*, latonis
 cyclorum *v*). || 25 Namque enim (enī *H*) advertamus *HG*, Nam
 ni adv. *S.*

rum naturam, <quae ni> machinata versarentur, non habuissemus interdum lucem nec fructuum maturitates. cum ergo maiores haec ita esse ani|madvertissent, e rerum (9) natura sumpserunt exempla et ea imitantes inducti rebus divinis commodas vitae perfecerunt explicationes. itaque; comparaverunt, ut essent expeditiora, alia machinis et earum versationibus, nonnulla organis, et ita quae ani|madverterunt ad usum utilia esse studiis artium | insti- (10)
 5 tutis, gradatim augenda doctrinis curaverunt. attendamus enim primum inventum de necessitate, ut vestitus, quem- 10 admodum telarum organicis administrationibus conexus staminis ad subtemen non modo corpora tegendo tueatur sed etiam ornatus adiciat honestatem. cibi vero non habuis|semus abundantiam, nisi iuga et aratra bulus iumen- (15) tisque omnibus essent inventa. sularumque et prelorum 15 et vectium si non fuisset torculariis praeparatio, neque olei nitorem neque vitium fructum habere potuissemus ad iucunditatem, portationesque eorum non essent nisi plostrorum | seu serracorum per terram, navicularum per (20)
 6 aquam inventae essent machinationes. trutinorum vero 20 librarumque ponderibus examinatio reperta vindicat ab iniquitate iustis moribus vitam. non minusque sunt innumerabili modo rationes machinationum, de quibus non necesse videtur disputare, quoniam | sunt ad manum cotidianae, ut (25) sunt molae folles fabrorum raedae cisiae torni ceteraque quae s communes ad usum consuetudinibus habent opportunitates.

1 natura machinata *HG*, naturam quam machinata *S*. || 2 fructū (-tum *S*) maturitatis *x*. || 8 artibus (-b;) *x*. || 12 subtemen *HS* (*L*, subtegmen *Pvlc*), suptemen *G*. | tueantur *x*. || 14 bubus: sic *x* (i. e. *HLSG*, bobus *Pvlc* — item *infra* 250, 16. 251, 14). || 16 torcularis (= riis) *x*. || 18 plostrorum *H* (et ante ips. corr.) *S(LP)*: plaustorum *GS*. || 19 serracorum: sic *x*. cf. sarraca αραξα *CGL* II, 678. || 21 exanimatio *G*. || 22 minus quae (que *SG*) *x*. | innumerabiles moderationes *G*. || 24 quoniam: qđ non *H(LP)*, quod n̄ *G*. || 25 motae (-ę *GS*) *x*. | raedę *G* (redę *G*): redae *HS* (sic *idem* et 255, 20. deinde p. 263, 11 reda *EG* ubi raeda *H*. sed *infra* p. 263, 13. 20. 264, 4. 9 per æ scribunt *HG* (reda *G*). || 26 oportunitates *G(S)*: opportunitatib; *H(L)* et (oport.) *S(Pvlc)*.

46 | Itaque incipiemus de is quae raro veniunt ad manus
ut nota sint explicare. primumque instituemus de is quae II
aedibus sacris ad operumque publicorum perfectionem ne-
cessitate comparantur, quae fiunt ita. tigna duo ad onerum
5 | magnitudinem ratione expediuntur. a capite ea fibula
coniuncta et in imo divaricata eriguntur, funibus in capi-
tibus collocatis et circa dispositis erecta retinentur. alli-
gatur in summo troclea, quem etiam nonnulli rechamum
dicunt. in trocleam induntur orbiculi <II> per axiculos
10 versationes habentes. | per orbiculum <summum> traicitur
ductarius funis, deinde demittitur et traducitur circa orbi-
culum trocleae inferioris. refertur autem ad orbiculum
imum trocleae superioris et ita descendit ad inferiorem
et in foramine eius religatur. altera pars funis refertur
15 inter imas machinae partes. in quadris autem | tignorum 2
posterioribus, quo loci sunt divaricata, figuntur chelonia,
in quae coiciuntur sucularum capita ut faciliter axes ver-
sentur. eae suculae proxime capita habent foramina bina
ita temperata ut vectes in ea convenire possint. ad recha-
20 mum autem imum ferrei forfices religantur, quorum | dentes
in saxa forata accommodantur. cum autem funis habet
caput ad suculam religatum et vectes ducentes eam ver-
sant, funis se involvendo circum suculam extenditur et
ita sublevat onera ad altitudinem et operum conlocationes.
25 haec autem ratio machinationis quod per tres orbiculos 3
25) circum|volvitur, trispastos appellatur. cum vero in ima
troclea duo orbiculi, in superiore tres versantur, id penta-
47 spaston dicitur. | sin autem maioribus oneribus erunt ma-

1 his x. || 2 sint S: sunt HG. | his x. || 4 duo (sic) x:
cf. Heron. mech. arab. Journ. Asiat. 1893 II, 486. || 5 magnitudinē
G et (ante ras.) S: -ne HS°. | a capite afibula x. || 7 disposita
(ante corr.) G. | alligantur in summo trocleae (-e S) quae (q, G,
que SG°) x (ubi in summo motro cleae H cum uno P, ex
quo vlc). || 9 induuntur x. | II. om. x. || 10 summum om. x. ||
11 dimittitur G. || 12 inferiores (ante corr.) H. || 14 religantur
x. || 15 interimas H°(LP): interim has HSG. || 16 helonia x. ||
22 ad: ac S. || 23 se om. x. || 27 pentas paston HS, pentes
paston G.

~~Amo~~ comparandae, amplioribus tignorum longitudinibus
 et crassitudinibus erit utendum et eadem ratione in summo
 tubulationibus, in imo sucularum versationibus expediendum.
 his explicatis antarii | funes ante laxi conlocentur, retina-⁽⁵⁾
 cula super scapulas machinae longe disponantur, et si non
 erit ubi religentur, pali resupinati defodiantur et circum
 4 festucatione solidentur, quo funes alligentur. troclea in
 summo capite machinae rudenti contineatur, et ex eo funis
 perducatur ad palum et quae | est in palo troclea inli-⁽¹⁰⁾
 gata. circa eius orbiculum funis indatur et referatur ad
 eam trocleam quae erit ad caput machinae religata. cir-
 cum autem orbiculum ab summo traiectus funis descendat
 et redeat ad suculam quae est in ima machina ibique
 religetur. vectibus autem coacta sucula versa|bitur et eriget⁽¹⁵⁾
 per se machinam sine periculo. ita circa dispositis funi-
 bus et retinaculis in palis haerentibus ampliore modo
 machina conlocabitur. trocleae et ductarii funes uti supra
 scriptum est expediuntur.

5 Sin autem colossicotera amplitudinibus et ponderibus
 | onera in operibus fuerint, non erit suculae committendum,¹⁰
 sed quemadmodum sucula chelonis retinetur, ita axis in-
 cludatur habens in medio tympanum amplum, quod non-
 nulli rotam appellant, Graeci autem αμψιτεριον alii περι-
 6 θηκτιον vocant. in his autem machinis trocleae non eodem
 sed alio | modo comparantur. habent enim et in imo et
 in summo duplices ordines orbiculorum. ita funis ducta-
 rius traicitur | in inferioris trocleae foramen uti aequalia²⁴⁵

2 grassitudinibus *H.* | utendum (. *GS*) eadē *x.* || 3 venatio-
 nibus *x.* | succularum (*hic*) *H:* sic et 247, 13 *H* (*cum P*, non *L*).
item G p. 272, 4. 267, 10. 247, 13. *S* p. 247, 14. praeterea sucula
 ubique omnes. || 4 antarii *S.* || 6 religet(& *G*)ur *x.* || 7 fistucatione
x. || 8 capite (*ante corr.*) *om. G.* | funes pducantur *x.* || 9 trocleā
 (*HG*, -am *S*) *x.* || 10 indatur *HS:* inducatur *G.* || 11 religatē
 (*ante corr.*) *G.* || 12 ad summo *x* (a summo *G*^c = *LP*). || 14 ver-
 sabitur eriget *x.* || 13 est *om. G.* || 19 colossicotera (*H*, colos si
 cotera *S*): colosico terra (*ante corr.*) *G.* || 21 chelonis *x.* ||
 22 mediū *x.* || 23 amphieren *HG* (*L*, -sen *P*), amphien *S.* |
 peritheciū *x.* || 27 inferioris *G:* -res *H*, inferius *S.*

duo capita sint funis cum erit extensus, ibique secundum inferiorem trocleam resticula circumdata et contexta utraeque partes funis continentur, ut neque <in dextram
 (5) neque> in sinistram partem | possint prodire. deinde capita
 5 funis referuntur in summa troclea ab exteriori parte et
 deiciuntur circa orbiculos imos et redeunt ad imum coiciunturque infimae trocleae ad orbiculos ex interiori parte
 et referuntur dextra ac sinistra et ad caput circa orbiculos
 10 summos redeunt. traieci autem | ab exteriori parte 7
 10 feruntur dextra ac sinistra tympanum in axe ibique ut
 haereant conligantur. tum autem circa tympanum involutus alter funis refertur ad ergatam, et is circumactus
 tympanum et axem se involvendo pariter extendunt, et ita leniter levant onera sine periculo. quodsi
 15 | maius tympanum conlocatum aut in medio aut in una
 parte extrema fuerit sine ergata, calcantes homines expeditores habere poterunt operis effectus.

Est autem aliud genus machinae satis artificiosum et 8
 ad usum celeritatis expeditum, sed in eo dare operam non
 20 | possunt nisi periti. est enim tignum quod erigitur et
 distinetur retinaculis quadrifariam. sub retinaculis chelonia duo figuntur, troclea funibus supra chelonia religatur,
 sub troclea regula longa circiter pedes duos, lata digitos sex, crassa quattuor supponitur. trocleae ternos
 25 ordines orbiculorum in | latitudine habentes conlocantur.
 ita tres ductarii funes in <summa> machina religantur.
 49 deinde referuntur ad imam trocleam et | traiciuntur ex interiori parte per eius orbiculos summos. deinde referuntur

2 contenta *x.* || 3 in dextram neque *om. x.* || 6 coniciuntur (*hic*) *HS* (coic- *G.*) || 7 ad orbiculos exteriori parte *S.* || 8 dextra sinistra ad caput *x.* || 9 exteriori *G.* || 10 ac *om. x.* || 11 inuoluitur *S.* || 12 is *GS*: his *HS.* | circū auctus *x.* || 13 t. et axem se involvendo pariter extendunt (*sic x* (*sine lac.*)). cf. (*Joc.*) *Mar.* || 16 expeditores *x.* || 17 poterit *x.* || 21 distenditur *x* (*corr. Joc.*). | sub retinaculo celonia *x.* || 22 troclea funis supra celonia *x.* || 23 troclea aregula *x.* || 24 *mm. G.* || 26 *mm. G.* | summa (*Joc.*) *Bywater* (cf. *Heron. mech. Journ. As. 1893 II, 485*): *om. x.*

ad superiorem trocleam et traiciuntur ab exteriori parte
 in inferiorem per orbiculos imos. cum descenderint ad
 summum. ex interiori parte et per secundos orbiculos tra-⁽⁵⁾
 iuntur in extremum et referuntur in summum ad orbi-
 culos secundos, traieci redeunt ad imum, ex imo referuntur
 ad caput. traieci per summos redeunt ad machinam imam.
 In radice autem machinae conlocatur tertia troclea. eam
 autem Graeci *επαγοντα*, nostri artemonem appellant. ea⁽¹⁰⁾
 troclea religatur ad machinae radicem habens orbiculos
 tres. per quos traieci funes traduntur hominibus ad du-
 cendum. ita tres ordines hominum ducentes sine ergata
 leviter onus ad summum perducunt. hoc genus machinae
πολύσπαστον appellatur, quod multis orbiculorum circum-
 ditionibus et facilitatem summam praestat et celeritatem.⁽¹⁵⁾
 Ista autem statutio tigni hanc habet utilitatem quod ante
 quantum velit et dextra ac sinistra ab latere proclinando
 onus deponere potest.

Harum machinationum omnium quae supra sunt scri-
 ptae rationes non modo ad has res sed etiam ad one-⁽²⁰⁾
 randas et exonerandas naves sunt paratae, aliae erectae, 20
 aliae planae in charchesiis versatilibus conlocatae. non
 minus sine tignorum erectionibus in plano etiam eadem
 ratione et temperatis funibus et trocleis subductiones na-
 vium efficiuntur.⁽²⁵⁾

11 Non est autem alienum etiam Chersiphronos ingenio- 25
 sam rationem exponere. is enim scapos columnarum e
 lapideis cum deportare vellet Ephesi ad Dianae fanum,
 propter magnitudinem onerum et viarum campestrum 250
 molitudinem non confusus carris ne rotae devorarentur
 sic est conatus. de materia trientales scapos duos, duobus 30

1 adexteriore *x*. || 2 ininteriore *S*. | descenderint *H^cS*:
 de(i ante corr. *G*)scenderent *HG*. | adimū exteriore p. *x*. || 5 ex
 imo: & (et *G*) primo (pimo *H*) *x*. || 7 collocantur (ante corr.)
G. || 8 epagonta *x*. || 9 ad trocleae (-e *GS*) radicem *x*. || 13 poly-
 spasion *x*. || 16 adlatere *x* (adlatera *G^c* = *L*, alatere *P*). ||
 21 carchesis *H*, carthesis *GS*. || 25 crestiphonos *x*. || 26 is *GS*:
 his *HS*. || 29 carris *S(PG^c)*: caris *H(L)G*. || 30 trientali scapos
 r. | duos duobus (π. π): quattuor (quatuor *S*, ππ. *G*) duos *x*.

transversariis interpositis, quanta longitudo scapi fuerat
 (5) complectit et compe|git et ferreos cnodacas uti subscudes
 in capitibus scaporum implumbavit et armillas in materia
 ad cnodacas circumdandos infixit, item bucculis stagneis
 5 capita religavit. cnodaces autem in armillis inclusi liberam
 habuerant versationem. trientes itaque cum boves duce-
 (10) rent subiuncti, scapum versando | cnodacibus et armillis
 sine fineolvebant. cum autem scapos omnes ita vexerant
 et instabant epistyliorum vecturae, filius Chersiphronos
 10 Metagenes transtulit <idem> e scaporum vectura etiam in
 epistyliorum deductione. fecit enim rotas circiter pedum
 (15) duodenum et epistyliorum capita in medias | rotas inclusit.
 eadem ratione cnodacas et armillas in capitibus infixit.
 ita cum trientes a bubus ducerentur, in armillis inclusi
 15 cnodaces versabant rotas, epistylia vero inclusa uti axes
 in rotis eadem ratione qua scapi sine mora ad opus per-
 venerunt. exemplar autem erit eius quemadmodum in
 (20) | palaestris cylindri exaequant ambulationes. neque hoc
 potuisset fieri nisi primum propinquitas esset. non enim
 51 plus | sunt ab lapidicinis ad fanum milia passuum octo,
 21 nec ullus est clivus sed perpetuus campus.

Nostra vero memoria cum colossici Apollinis in fano 13

1 transversarios inter (int⁻ H) postios x (-tios in ras. S^c pro . . os). | fuerit x. || 2 con(m S)plect& & con(m S)pegit HS, complectet et cōnpeget G. | chodacas HS, codacas G. || 4 chodacas HG, chodacos S. | bacculis HS^c, bucculis (ante corr.) S, buculis G (in m. ī at baculis G^c). | tigneis HS, digneis (ante ras.) G (lign^cis G^c). || 5 chodaces x. || 6 habuerunt x (cf. p. 278, 3. 19. 279, 10 etc.). | v. tantam ita (| ita G, . Ita S) cū x. || 7 subiunctis(| S) scapo HS, subiuncti scapo G. | v. incodac(t S)ibus x. || 8olvebantur x. | vexerunt x. || 9 cresi-
 phonos x. || 10 transtulit excaporum x (ex^f caporū S^c). || 13 codaces (ante ips. corr.) H, chodaces H^cSG. | infixit: inclusit (iterum) x. || 14 trientes HG: triantas S († trahentes in m. G^c). || 15 cho-
 daces x. | versabant² (-tur S) x. || 16 eadē rationem (-nē S) HS (-ne H^cG, ea de ratione S^c). || 19 ess& G: esse H, ēē. S. || 20 ablapidicines x (-nis G^c). | milia passuū octo (viii. G) sic G (cf. Schn. ad h. l.). || 21 est (ē S) om. G. || 22 apollonis x (Apollinis sc. a Myrone facti et ab Antonio sublati).

- basis esset a vestutate diffracta, metuentes ne caderet
 ea | statua et frangeretur, locaverunt ex eisdem lapidicinis⁽⁹⁾
 basim excidendam. conduxit quidam Paeonius. haec autem
 basis erat longa pedes duodecim, lata pedes viii, alta
 pedes sex. quam Paeonius gloria fretus non uti Metagenes
 adportavit, sed eadem ratione alio genere constituit ma-
 14 chinam facere. | rotas enim circiter pedum xv fecit et in⁽¹⁰⁾
 his rotis capita lapidis inclusit, deinde circa lapidem fusos
 sextantales ab rota ad rotam ad circinum compegit ita
 uti fusus a fuso non distaret pedem nisi unum. deinde 10
 circa fusos funem involvit et bubus iunctis funem ducebat.
 ita cum explicaretur volvebat rotas, sed non poterat ad⁽¹⁵⁾
 lineam via recta ducere sed exibat in unam partem. ita
 necesse erat rursus retroducere. sic Paeonius ducendo et
 reducendo pecuniam contrivit, ut ad solvendum non esset. 15
 15 Pusillum extra progrediar et de his lapidicinis quem-
 admodum sint inventae exponam. Pixodarus fuerat pastor.⁽²⁰⁾
 is in his locis versabatur. cum autem cives Ephesiorum
 cogitarent fanum Dianae ex marmore facere decernerent-
 que a Paro Proconneso Heraclea Thaso uti marmor re- 20
 peteretur, propulsis ovibus Pixodarus in eodem loco pecus
 pascebat, ibique duo arietes inter se concurrentes alius⁽²⁵⁾
 alium | praeterierunt et impetu facto unus cornibus per-25
 cussit saxum, ex quo crusta candidissimo colore fuerat
 deiecta. ita Pixodarus dicitur oves in montibus reliquis- 25
 se et crustam cursim Ephesum, cum maxime de ea re
 ageretur, detulisse. ita statim | honores decreverunt ei et⁽³⁾
 nomen mutaverunt ut pro Pixodaro Euangelus nomina-

1 d. & met. x. | caderet S (= L): cederet HG (caderet sc.
 ea statua quam „divus Augustus“ Ephesiis restituerat tunc demo-
 erigenda, sec. Plin. 34, 58 cf. Strabon. XIV p. 637. 640). || 3 (et 5)
 paeonius x. || 4. xii. GS. || 9 sextantes x. || 10 pedē esse (ēē S) unū
 x. || 11 et: ut x. | ducebant x. || 14 paeonius (hic) HG, peonius S
 (paeonius G^c). || 15 contricavit x. || 20 proco(n S)nesso x. | thasii
 HG, sed thasu (sic) S. | marmo|rep&at? H: marmore petatur
 GS. || 23 petierunt G^c. || 24 fuerat: sic x (cf. praef. ed. pr.
 p. VII not.). || 25 reliquiss&| crustam H (non GS). || 28 ut om. x.

retur. hodieque quotiens magistratus in eum locum proficiscitur et ei sacrificium facit, et si non fecerit poena tenetur.

- De tractoriis rationibus quae necessaria putavi breviter III
- 1) 5 | exposui. quarum motus et virtutis duae res diversae et inter se dissimiles congruentes uti principia pariunt eos perfectus, una porrecti, quam Graeci ευθειαν vocitant, altera rotunditatis, quam Graeci κυκλωτην appellant, sed vere neque sine rotunditate motus porrecti nec sine porrecto rotationis versationes onerum possunt facere levationes. id autem ut intellegatur exponam. inducuntur uti 2 centra axiculi in orbiculos et in trocleis conlocantur, per quos orbiculos funis circumactus directis ductionibus et in sucula conlocatus vectium versationibus onerum facit 15 egressus in | altum. cuius suculae cardines uti centra porrecti in chelonis, foraminibusque eius vectes conclusi capitibus ad circum circumactis torni ratione versando faciunt onerum elationes. quemadmodum etiam ferreus vectis cum est admotus ad onus, quod manuum multitudo 20 non potest movere, | supposita uti centro porrecta pressione, quod Graeci | υπομοχλιον appellant, et lingua sub onus subdita, caput eius unius hominis viribus pressum id onus extollit. ideo autem quod brevior pars prior 3 vectis ab ea pressione quod est centrum subit sub onus, 25 quod longius ab eo centro distans | caput eius deducitur, per id faciundo motus circinationis cogit pressionibus examinari paucis manibus oneris maximi pondus. item si sub

1 quot *G*: quod *HS.* || 5 quorū *x.* | virtutes *x.* || 6 diss. uti congruentes uti *x.* || 7 unā *x.* | eutheiam (-ā *S*) *x.* || 8 altera rotunditatis *S(L)*: alteratutunditatis *H(LP)*, altera rotutunditatis *G* ^{ro} *x* tutund. ut *L*. | cycl&(et *G*)oen *HG* (cycleleon *P*, unde *v1c*), cycleon *S.* || 9 vere: vero *x.* || 16 chelonis *S*: cae(*e* *G*)lonis *HG.* || 18 oneris elationes *x.* || 19 vectis *G*: vectes *HS.* || 20 centro cito (*ex dupl. lect.*) porrecta *x* (cito *del. Schn.*) || 21 hypamocli(*y S*)on *x.* | subdita: subposita (*iterum*) *S.* || 23 ideo: id *x* (ut *p. 273, 12. 52, 1. cf. p. 200, 5 etc.*) || 24 onus & quo l. *x* (*sc. caput eius quod... deducitur cogit...*) || 25 deducitur, per id: per id deducitur *x.* || 26 examinare *x.*

onus vectis ferrei lingula subiecta fuerit neque eius caput
pressione in imum sed adversus in altitudinem extollitur,
lingula fulta in areae solo habebit | eam pro onere, oneris⁽¹⁰⁾
autem ipsius angulum pro pressione. ita non tam faci-
liter quam per oppressionem sed adversus nihilominus id
pondus oneris erit excitatum. igitur si plus lingula vectis
supra hypomochlion posita sub onus subierit et caput eius
propius centrum pressiones habuerit, non pote|rit onus⁽¹⁵⁾
elevare, nisi quemadmodum supra scriptum est examinatio
vectis longitudinis per capitis deductiones fuerit facta. 10

- 4 Id autem ex trutinis, quae staterae dicuntur, licet con-
siderare. cum enim ansa propius caput unde lancula
pendet, | ibi ut centrum est conlocata et aequipondium in⁽²⁰⁾
alteram partem scapi, per puncta vagando quo longius
aut etiam ad extremum perducitur, paulo et inpari pon-
dere amplissimam pensionem parem perficit per scapi
librationem examinatio. ita longius ab centro recedens
inbecillior aequipondii | brevitats maiorem vim ponderis⁽²⁵⁾
momento deducens sine vehementia molliter ab imo sursum
5 versum egredi cogit, quem|admodum etiam navis one-²⁵⁴
rariae maximae gubernator ansam gubernaculi tenens, qui
οιᾶΞ a Graecis appellatur, una manu momento per cen-
trum pressionibus ratione artis agitans, versat eam am-
plissimis et inmanibus mercis et penus pon|deribus one-⁽⁵⁾
ratam. eiusque vela cum sunt per altitudinem mediam
mali pendentia, non potest habere navis celerem cursum,

1 ferreis *S* et (*ante corr.*) *G*. || 2 extollitur *x*. || 5 id: in *x*. ||
6 exercitatum *x*. || 7 hypomochliū *x*. || 8 propius *GS*: proprius
H. || 9 examinatio *H*. || 10 per caput neque ductionibus *x*. ||
12 lancula *H*: lanuncula *S*, lingula *G*. || 13 ibi: ubi *x*. || 15 paulo
&(et *G*)iā pari *x*. || 16 p. parte perfe(i *G*)cit *x*. || 17 l. &
examinatio longius abcentro recedens. ita in(m *SG*^c)becilliora
e(e *GS*)quipondii *x*. || 19 abimo sursū *G* (susū *G*^c): abimos usū
HS. || 20 cogit futurum. *Q*. (*sic*) *x*. | navis *HG*^c: naves *H*^c*SG*. |
onerari (*ante corr.*) *G*. || 21 quinoxagraecis *H*, qui noxa grecis
G, qui nox agreis *S* (que nox agreis *G*^c). || 23 pressionibus
ratione: ratione pre(ae *H*)ssionibus *x*. || 24 pinus *x*. || 25 mediā
ali *H*, media mali *GS*.

cum autem in summo cacumine antennae subductae sunt,
 tunc vehementiore progreditur impetu, quod non proxime
 (10) calcem mali, quod est loco centri, sed in summo longius
 ab eo progressa recipiunt in se vela ventum. itaque uti 6
 5 vectis sub onere subiectus si per medium premitur, du-
 rior est neque incumbit, cum autem caput eius summum
 deducitur, faciliter onus extollit, similiter vela cum sunt
 per medium temperata, minorem habent virtutem, quae
 (15) autem | in capite mali summo conlocantur discedentia
 10 longius a centro, non acriore sed eodem flatu, pressione
 cacuminis vehementius cogunt progredi navem. etiam
 remi circa scalmos strophis religati cum manibus inpel-
 luntur et reducuntur, extremis progredientibus a centro
 (20) palmis maris undis spūmati impulsu vehementi protrudunt
 15 porrectam navem, secante prora liquoris raritatem. onerum 7
 vero maxima pondera cum feruntur a phalangariis hexa-
 phoris et tetraphoris, examinantur per ipsa media centra
 phalangarum, uti diviso oneris solido pondere certa qua-
 (25) dam divisionis ratione aequas | partes collis singuli ferant
 20 operarii. mediae enim partes phalangarum quibus lora
 tetraphororum invehuntur clavis sunt finitae, ne labantur
 55 in unam partem. cum enim extra | finem centri promo-
 ventur, premunt eum locum ad quem propius accesserunt,
 quemadmodum in statera pondus, cum examine progreditur
 25 ad fines ponderationum. eadem ratione iumenta, cum iuga 8
 (5) eorum subiugiis loris per medium temperantur, aequaliter
 trahunt onera. cum autem in pares sunt eorum virtutes
 et unum plus valendo premit alterum, loro trajecto fit
 una pars iugi longior, quae inbecilliori auxiliatur iumento.

4 ab: & (et G) ab x. | in se velamentū x. || 12 strophis x (struppis G^c). || 14 palmis: parmis x. | spūmā impulsu x. || 16 exaphoris &(et G)raphoris x. || 18 uti indiviso x. || 19 partes G: -tis HS. || 20 mediae enim G^c: media enim x. | lorat et raphorū G^c (= HS). || 21 nec labuntur x. || 23 propius GS^c: proprius HS. || 26 subiugiorum l. x (cf. Cato 63. 135). || 29 inbecillior x (-ori G^c = Pvlc). | auxiliat⁹ H (-tuf LPvl, -toī ch, -tur GS).

VITRUVII

... phalangis et iugis cum in medio lora non sunt
 collocata sed in una parte, qua progreditur lorum ab
 medio unam breviorum alteram efficit partem longiorem. (14)
 ea ratione si per id centrum, quo loci perductum est
 lorum, utraque capita circumagentur, longior pars amplio-
 9 rem brevior minorem aget circinationem. quemadmodum
 vero minores rotae duriores et difficiliiores habent motus,
 sic phalangae et iuga in quibus partibus habent minora (15)
 a centro ad capita intervalla, premunt duriter colla, qua
 autem longiora habent ab eodem centro spatia, levant 10
 oneribus et trahentes et ferentes. cum haec ita ad cen-
 trum porrectionibus et circinationibus recipiant motus,
 tunc vero etiam plostra | raedae tympana molae cocleae (20)
 scorpiones ballistae prela ceteraeque machinae isdem ratio-
 nibus per porrectum centrum et rotationem circini ver- 15
 sando faciunt ad propositum effectus.

IV Nunc de organis quae ad hauriendam aquam inventa
 | sunt quemadmodum variis generibus comparentur ex- (25)
 ponam, | et primum dicam de tympano. id autem non 25
 alte tollit aquam sed exhaurit expeditissime multitudinem 30
 magnam. ad tornum aut circinum fabricatur <axis> capi-
 tibus lamna ferratis, habens in medio circa se tympanum
 ex tabulis inter | se coagmentatis. conlocatur in stipitibus (5)
 habentibus in se sub capita axis ferreas lamnas. in eius
 tympani cavo interponuntur octo tabulae transversae tan- 35
 gentes axem et extremam tympani circumitionem, quae

2 progredit HS^c , -tur (ante ras.) S et $(-t^2) G$. | admedio
 H et (ante ras.) S : amedio $S^c G$. || 3 alteram G : om. HS . ||
 5 circumagentes HG , -gantes S . || 6 agit x . || 7 rotae: notae
 (-q GS) x . || 8 minora centro x . || 9 collaq, (= que) autem x . ||
 11 o. extrahentes x . || 12 reciperent x . | motos H . || 13 tunc
 vero etiam plostra (sic) x (ubi etiam errore om. Schn.) | molae
 (p. 245, 25): rotae (-q GS) x . || 14 machinae isdem H : machine
 eisdem GS . || 15 versando (L^c ut p. 252, 22): versan(| H)tu $HS(L)$,
 versantur | tū G (versantum $Pölc$). || 21 fabricatus x . | axis
 om. x . || 22 lamna HG : lamina S . | se om. G (non HS). ||
 24 capite P (vlc). | lamminas HG , laminas S .

- dividunt aequalia in tympano spatia. circa frontem eius 2
 (10) **figuntur** tabulae, relictis | semipedalibus aperturis ad aquam
 intra concipiendam. item secundum axem columbaria
 fiunt excavata in singulis spatiis ex una parte. id autem
 5 cum est navali ratione picatum, hominibus calcantibus
 versatur et hauriendo per aperturas quae sunt in frontibus
 (15) **tympani** reddit per columbaria se|cundum axem supposito
 labro ligneo habente una secum coniunctum canalem. ita
 hortis ad inrigandum vel ad salinas ad temperandum
 10 praebetur aquae multitudo. cum autem altius extollendum 3
 erit, eadem ratio commutabitur sic. rota fiet circum axem
 (20) ea magnitudine ut ad altitudinem quae | opus fuerit con-
 venire possit. circum extremum latas rotas figuntur mo-
 dioli quadrati pice et cera solidati. ita cum rota a cal-
 15 cantibus versabitur, modioli pleni ad summum elati rursus
 ad imum revertentes infundent in castellum ipsi per se
 quod extulerint. sin autem magis altis locis erit prae- 4
 (25) |bendum, in eiusdem rotas axe involuta duplex ferrea
 catena demissaque ad imum libramentum conlocabitur,
 257 habens situ|los pendentes aereos congiales. ita versatio
 21 rotas catenam in axem involvendo efferet situlos in sum-
 mum, qui <cum> super axem pervehuntur, cogentur in-
 verti et infundere in castellum aquae quod extulerint.
 (5) | Fiunt etiam in fluminibus rotas eisdem rationibus V
 25 quibus supra scriptum est. circa earum frontes adfiguntur
 pinnae, quae cum percutiuntur ab impetu fluminis, cogunt
 progredientes versari rotam, et ita modiolis haurientes et
 in summum referentes sine operarum calcatura ipsius flu-
 (10) minis | impulsu versatae praestant quod opus est ad usum.
 30 Eadem ratione etiam versantur hydraetae, in quibus 2

1 equalia *GS*: ae(ę *S*)quali *HS*. || 7 reddit & (et *G*) p. x. ||
 11 commu(i)*S*)nicabitur x. || 12 ea: eadē x. | ad om. *G* (non *HS*). ||
 15 elati: &lati *HS*, adlati *G* (allati *G*^c). || 17 extul(l *H*)erint
HS: -runt *G*. | altis: aliis x. || 18 involuta *HS*: voluta *G*. ||
 22 cum om. x. || 24 eiusdē (ei²) dē *H*) x (iisdē *G*^c). || 25 sup *G*. ||
 26 ab impetu foraminis fluminis (sic sine corr.) *S*. || 27 haurientes
G: -tis *HS*. || 30 hydraulae (*HG*, ydraule *S*) x.

eadem sunt omnia praeterquam quod in uno capite axis tympanum dentatum est inclusum. id autem ad perpendiculum conlocatum in cultrum versatur cum rota pariter. | secundum id tympanum maius <minus> item dentatum⁽¹⁵⁾ planum est conlocatum, quo continetur ita dentes tympani eius quod est in axe inclusum impellendo dentes tympani plani cogunt fieri molarum circinationem. in qua machina inpendens infundibulum subministrat molis frumentum et eadem versatione | subigitur farina. ⁽²⁰⁾

- VI Est autem etiam cocleae ratio quae magnam vim haurit 10 aquae sed non tam alte tollit quam rota. eius autem ratio sic expeditur. tignum sumitur, cuius tigni quanta ratio-
cinatur pedum longitudo, tanta digitorum expeditur crassi-
tudo. id ad circumum rotundatur. in capitibus circino⁽²⁵⁾ dividuntur circumitiones eorum tetrantibus et octantibus 15 in | partes octo, eaeque lineae ita conlocantur ut plano²⁵⁸ posito tigno utriusque capitis ad libellam lineae inter se respondeant et quam magna pars sit octava circinationis tigni, tam magna spatia decidantur in longitudinem. item tigno plano | conlocato lineae ab capite ad alterum caput²⁰⁽⁵⁾ perducantur ad libellam convenientes. sic et in rotundatione et in longitudine aequalia spatia fient. ita quo loci describuntur lineae quae sunt in longitudine, sectantes facient decussationes et in decussationibus finita puncta.
2 his ita emendate descriptis | sumitur saligna tenuis aut²⁵⁽¹⁰⁾

2 est: & (et G) x. || 4 t. maius item (sic) x (suppl. minus). || 5 continetur. (S) ita dentes x. cf. p. 263. 265. lacunam sic explevit Iocundus quo continetur axis habens in summo capite subscudem ferream, qua mola continetur. | tympani eius (sic) x: eius tympani edd. || 7 plane x. | molarū S (= L^c): malarum HG. || 8 infundibulū x. || 12 quanta ratur (ratus S) p. x. || 16 partes: pedes x. || 17 utriusque — [crassitudo p. 267, 21] om. (post init. f. 144^a) S. quae sunt circa 5¹/₄ foliorum codicis H a f. 148^a fin. — 153^b med. (= ed. meae versum 240). || 16 (item 21) adlibellū (ante corr.) G. || 18 octavae (-e G) x. || 19 decidantur H: dividantur G (ubi i. m. G^c ī at decidant²). || 22 quo G: quod H. || 23 spectantes x. || 24 decussationes x (item 9. 14. 20 nisi quod 14 decuss. G). || 25 aut G: ut H.

de vitice secta regula, quae uncta liquida pice figitur in primo decussis puncto. deinde traicitur oblique ad insequentes longitudinis et circumtionis decusses, item ex ordine progrediens singula puncta praetereundo et circum
 15 involvendo collocatur in singulis decussationibus, et ita pervenit et figitur ad eam lineam recedens a primo in octavum punctum, in qua prima pars est eius fixa. eo modo quantum progreditur oblique spatii et per octo puncta, tantundem et longitudine procedit ad octavum
 10 punctum. eadem ratione per omne spatium longitudinis
 20 et rotunditatis singulis decussationibus oblique fixae regulae per octo crassitudinis divisiones involutos faciunt canales et iustam coeleae naturalemque imitationem. ita 3
 per id vestigium aliae super alias figuntur unctae pice
 15 liquida, et exaggerantur ad id uti longitudinis octava pars
 25 fiat summa crassitudo. supra eas circumdantur et figuntur
 59 tabulae quae pertegant eam involutionem. tunc eae tabulae pice saturantur et lamminis ferreis conligantur, ut ab aquae vi ne dissolvantur. capita tigni ferrea. dextra
 30 autem ac sinistra cocteam tigna collocantur in capitibus
 (5) utraque parte habentia transversaria confixa. in his foramina ferrea sunt inclusa inque ea inducuntur styli, et ita coeleae hominibus calcantibus faciunt versationes. erectio 4
 autem eius ad inclinationem sic erit collocanda uti quem-
 35 admodum Pythagoricum trigonum orthogonium describitur,
 10 sic id habeat responsum, id est uti dividatur longitudo in partes v, earum trium extollatur caput coeleae, ita erit ab perpendicularo ad imas nares spatium earum partium iiii. qua ratione autem oporteat id esse, in extremo libro eius
 30 forma descripta est in ipso tempore.

1 iuncta (*ante ras.*) *G.* || 2 decussis *x.* || 3 longitudines et circumtionis decussis (*decussis G.*) *x.* || 4 singuli *x.* | puncto *G.* || 7 inprima qua p. *G.* (*sed G^c i. m. i* at in qua prima = *H.*) | est eius (*sic*) *x.*: eius est *edd.* || 8 spatiū & (*et G.*) *x.* || 9 tantundē & (*et G.*) long. (*sic*) *x.* || 19 ferr&(*et. G.*) dextra *x.* || 22 styli (*sic*) *x.* (*sed p. 167, 1* stilis *x.*) || 28 adpendiculū *x.* | naris *x.* | earū (*H.*) pedes .iiii. *x.* || 30 in ipso tempore (*sic*) *x.*

~~Quae in materia~~ fiunt organa ad hauriendam aquam⁽¹⁵⁾
~~rationibus~~ perficiantur quibusque rebus motus reci-
~~perant~~ versationibus infinitas utilitates, ut essent
~~construere~~ aptissime potui perscripsi. insequitur nunc
~~et~~ machina, quae in altitudinem aquam edu⁽¹⁶⁾
~~perit~~ fit ex aere, cuius in radicibus modioli fiunt
~~gemelli~~ paulum distantes, habentes fistulas furcillae figura
~~construere~~ cohaerentes, in medium catinum concurrentes. in
~~catino~~ fiunt asses in superioribus naribus fistularum
~~representatione~~ subtili conlocati, qui | praeobturantes fora-⁽¹⁷⁾
~~narum~~ narium non patiuntur <redire> quod spiritu in ca-
~~catino~~ est expressum. supra catinum paenula ut infundi-
~~catino~~ dum inversum est attemperata et per fibulam | cum⁽¹⁸⁾
~~catino~~ cuneo traiecto continetur, ne vis inflationis aquae
~~catino~~ cogat elevari. insuper fistula, quae tuba dicitur,⁽¹⁹⁾
~~argumentata~~ in altitudine fit erecta. modioli autem habent
~~infra~~ nares inferiores fistularum asses interpositos supra
~~foramina~~ | eorum quae sunt in fundis. ita de supernis⁽²⁰⁾
 in modiolis emboli masculi torno politi et oleo subacti
 conclusisque regulis et vectibus commoliuntur qui erit aer⁽²¹⁾
 ibi cum aqua, et assibus obturantibus foramina cogentes
 trudent inflando pressionibus per fistularum nares aquam
 in catinum, e quo re⁽²²⁾cipiens paenula spiritus exprimit per⁽²³⁾
 fistulam in altitudinem, et ita ex inferiore loco castello
 conlocato ad saliendum aqua subministratur. ⁽²⁴⁾

4 Nec tamen haec sola ratio Ctesibii fertur exquisita,
 sed etiam plures et variis generibus ab eo liquoris pres-

3 adinfinitas *x*. || 4 perscripta sunt in illo tempore. Inse-
 quitur *x* (cf. v. 13). || 5 decte sibi *a. c. G* (ut *a. c. L*, in *P* sic
 depte clepte
 decte sibi camachina unde v decte sibi c.). || 6 fit: sit *x*.
 7 gemelli *x* (gemelli *G^c = LP*). | h. f. furcillae sunt figura
x. || 9 fiant *x*. || 10 prae(p *G*)obdurantes *x*. | foraminariū *H*. ||
 11 non patiuntur quod spiritus (qd sps *G*) *x*. || 12 infudibulū
x. || 15 elevare *x*. || 16 altitudinē *G*. || 20 conmoluntur qui erit
 aer. ibi cum aqua assibus obdurantibus *x*. || 21 cogent (*G*)
 extrudent *x*. || 24 interiore *x*. || 25 sumministratur (*hic*) *x*
 (= *HLPvIchG*). || 26 & hesibi *H* (et hesibi *L*, &hesibi *P*), et
 hē sibi *G* (uno verbo hēfibi *G^c*). || 27 liquore *x*.

- (15) sionibus | coacto spirita efferre ab natura mutuatos effectus
ostenduntur, uti merularum aquae motu voces atque an-
gobatae bibentiaque et eadem moventia sigilla, ceteraque
quae delectationibus oculorum et aurium usu sensus eblan-
5 dantur. e quibus quae maxime utilia et necessaria iudi-
30 cavi selegi, et in priore | volumine de horologiis, in hoc
de expressionibus aquae dicendum putavi. reliqua quae
non sunt ad necessitatem sed ad deliciarum voluptatem
qui cupidiores erunt eius subtilitatis ex ipsius Ctesibii
10 commentariis poterunt invenire.
- 61 | De hydraulis autem quas habeant ratiocinationes quam VIII
brevissime proximeque attingere potero et scriptura con-
sequi, non praetermittam. de materia compacta basi, arca
in ea ex aere fabricata conlocatur. supra basim eriguntur
15 re|gulae dextra ac sinistra scalari forma compactae, qui-
bus includuntur aerei modioli, fundis ambulatilibus ex
torno subtiliter subactis habentibus fixos in medio ferreos
ancones et verticulis cum vectibus coniunctos, pellibusque
lanatis involutis. item in summa planitia foramina cir-
20 citer digitorum | ternum. quibus foraminibus proxime in
verticulis conlocati aerei delphini pendentia habent catenis
cymbala ex ore infra foramina modiolorum calata. intra 2
arcam, quo loci aqua sustinetur, inest pnigeus uti infundi-
bulum inversum, quem subter taxilli alti circiter digitorum
25 ternum superpositi, librant | spatium ima inter labra pni-

1 coactae (-te G) spiritus x. || 2 ostendentur x. | merularū-
que (H, -rū quae G) motu x. | voces G. | angubatae H, anga-
batæ G. || 3 bibentiaque & (& G) eadem movent (| H) ea s. x. ||
5 indicauis (-bis G) elegi x. || 8 voluntatem x. || 9 ethesibi (sic)
H (L, &hesibi P), et hes ibi G. || 11 hydraulicis x. || 13 arca
G: aerea H(G^c). || 15 scalarū formæ G^c. || 16 modu(o G)li fun-
dulis x. || 18 ancones x. || 19 involutos x. || 21 dulpini x. ||
22 cymbali x. | modiorū x. || 23 aram quo (G, quod H) l. x. |
inest inidge|nus H, inē. inid genus G. || 24 quem (quē G) sup
t. x. || 25 imum una inter l. phiga eos (phigaeos H^c) & (et G)
aræ (-æ G) x (ubi imum una recte est Schneidero pro duplici
lectione in ipso textu iuxta posita imum vel una pro ima.
cf. p. 8, 4).

geos et arcae fundum. supra autem cerviculam eius coag-
mentata arcuola sustinet caput machinae, qui graece κρυψ
μουσικος appellatur. in cuius longitudine canales, si tetra-
chordos est, fiunt quattuor, si hexachordos, sex, si octa-
3 chordos, octo. singulis autem ca|nalibus singula epitomia⁵⁽¹⁰⁾
sunt inclusa, manubriis ferreis conlocatis. quae manubria
cum torquentur, ex arca patefa|ciunt nares in canales. ex 20
canalibus autem canon habet ordinata in transverso fora-
mina respondentia naribus quae sunt in tabula summa,
quae tabula graece πινὰ dicitur. inter tabulam et ca- 10
nona regulae sunt interpositae ad eundem mo|dum foratae (5)
et oleo subactae ut faciliter inpellantur et rursus introrsus
reducantur, quae obturant ea foramina plinthisque ap-
pellantur. quarum itus et reditus alias obturat alias aperit
4 terebrationes. haec regulae habent ferrea choragia fixa et 15
iuncta cum pinnis, quarum pinnarum tactus | motiones⁽¹⁰⁾
efficit regularum continenter. supra tabulae foramina, quae
ex canalibus habent egressum spiritus, sunt anuli adglu-
tinati, quibus lingulae omnium includuntur organorum.
e modiolis autem fistulae sunt continentes coniunctae
pni|geos cervicibus pertinentesque ad nares quae sunt in
arcuola. in | quibus asses sunt ex torno subacti et ibi⁽¹⁵⁾
conlocati, qui cum recepit arcuola animam, spiritum non
5 patientur obturantes foramina rursus redire. ita cum
vestes extolluntur, ancones deducunt fundos modiolorum
ad imum delphini qui sunt in verticulis inclusi, ca-
lantes in eos cymbala, aere implent | spatia modiolorum,⁽²⁰⁾
atque ancones extollentes fundos intra modiolos vehementi

1 cervicula x. || 2 quae g. canon musicus x. || 3 l. si canal
(sicanales H) tetrachordos x. || 4 exachordos . . . octochordos
x. || 5 octo. Canalib; autē singulis s. G. | singula (e sic del.)
H². || 6 con(col G)locata x. || 10 pinax x. || 12 ex oleo x. ||
14 operit x. || 15 haec H; hae G. | choragia (sic) x (fort.
χαράκια). || 17 continentur (-t²) x. | tabulam x. | quae (quae G)
ex x. || 20 coniunctae (coniunt G) ligneis ce(i H)rvicibus x. ||
23 recipit x. || 24 patiet(& H)ur x. || 25 deducuntur (-t² H, -t² G)
x. || 26 calcantes G. || 27 cymbaliare implent x. || 28 modiolus
v. pulsos (ante corr.) H.

pulsus crebritate et obturantes foramina cymbalis superiora, aera qui est ibi inclusus pressionibus coactum in fistulas cogunt, per quas in pniea concurret et per eius cervices (25) in arculam. motione vero vectium vehementiore spiritus frequens compressus epitoniorum aperturis inluit et replet anima canales. itaque cum pinnae manibus tactae pro- 6
268 pellunt et reducunt continenter regulas alternis | obturando foramina alternis aperiundo, e musicis artibus multiplicibus modulorum varietatibus sonantes excitant voces.

10 Quantum potui niti ut obscura res per scripturam dilucide pronuntiaretur contendi, sed haec non est facilis (5) ratio | neque omnibus expedita ad intellegendum praeter eos qui in his generibus habent exercitationem. quodsi qui parum intellexerit ex scriptis, cum ipsam rem cognos- 15 cet profecto inveniet curiose et subtiliter omnia ordinata.

Transfertur nunc cogitatio scripturae ad rationem non IX
(10) | inutilem sed summa sollertia a maioribus traditam, qua in via raeda sedentes vel mari navigantes scire possimus quot milia numero itineris fecerimus. hoc autem erit sic. 20 rotae quae erunt in raeda sint latae per mediam diametron pedum quaternum et sextantis, ut cum finitum (15) locum habeat in se rota ab eoque | incipiat progrediens in solo viae facere versationem, perveniendo ad eam finitionem a qua coeperit versari certum modum spatii habeat 25 peractum pedum XII s. his ita praeparatis tunc in rotae 2 modiolio ad partem interiorem tympanum stabiliter includatur habens extra frontem suae rotundationis | extantem denticulum unum. insuper autem ad capsum raedae locu- (20) lumentum firmiter figatur habens tympanum versatile in 30 cultro conlocatum et in axiculo conclusum, in cuius tym-

2 ibi clusus x. || 3 p quas in lignea x. || 4 arcam x (corr. Butt-
mann). | vehementiores x. || 6 animae (-e G) x. || 7 opturant (ob-
durant G) f. x. || 8 aperiendo G. || 11 delucide x. || 14 ex: et (ante
corr.) G. || 19 quod x. || 20 erunt (ante corr.) om. G (non E). |
medium diametru x. || 21 pedu quaternu & (et EG) sextantes
(-te E) x (ubi et sext. deleverat Schn. cum Perr. etc.). || 25 pedes
XII (xv E) s. x. || 26 inferiorē x. || 29 versatilem (-ē G) x.

pani fronte denticuli perficiantur aequaliter divisi numero
 quadringenti convenientes denticulo tympani inferioris.
 | praeterea superiori tympano ad latus figatur alter den-⁽²⁵⁾
 3 ticulus prominens extra dentes. super autem <tympanum>
 planum | eadem ratione dentatum inclusum in altero locu-²⁶
 lamento conlocetur, convenientibus dentibus denticulo qui
 in secundi tympani latere fuerit fixus, in eoque tympano
 foramina fiant quantum diurni itineris miliariorum numero
 raeda possit | exire. minus plusve rem nihil inpedit. et⁽⁵⁾
 in his foraminibus omnibus calculi rotundi conlocentur,¹⁰
 inque eius tympani theca, sive id loculamentum est, fiat
 foramen unum habens canaliculum, qua calculi qui in eo
 tympano inpositi fuerint, cum ad eum locum venerint, in
 raedae capsum et vas aeneum | quod erit suppositum sin-⁽¹⁰⁾
 4 guli cadere possint. ita cum rota progrediens secum agat¹⁵
 tympanum inum et denticulum eius singulis versationibus
 tympani superioris denticulos impulsu cogat praeterire,
 efficiet ut cum cccc inum versatum fuerit, superius tym-
 panum semel circumagatur et denticulus qui est | ad latus⁽¹⁵⁾
 eius fixus unum denticulum tympani plani producat. cum²⁰
 ergo cccc versationibus imi tympani semel superius ver-
 sabitur, progressus efficiet spatia pedum milia quinque
 id est passus mille. ex eo quot calculi deciderint, sonando
 singula milia exisse monebunt. numerus vero calculorum
 | ex imo collectus summa diurni <itineris> miliariorum²⁵⁽²⁶⁾
 numerum indicabit.

- 5 Navigationis vero similiter paucis rebus commutatis
 eadem rationes efficiuntur. namque traicitur per latera

1 frontem (-ē *G*) *x*. || 2 denticulos *x*. || 4 super autem
 planum *x*. || 5 in alterū loculamentū *H*. || 8 diurni *x*. || 9 cum
 rae(*q* *G*, -e *E*)dae (redaē *G*^c) possit exirez. || 10 & (*H*) *om. EG*. ||
 11 est *om. E* (sive id l. foramen ē. fiat sic *G*, non *E*). ||
 14 singula *EG*. || 17 tympanis *E* et (ante corr.) *G*. | denticulas
E et (ante corr.) *G*. || 18 ut *om. x*. | cccc (sic *infra x*): ecce
 (hic) *x*. || 19 circumagitur *x*. || 21 v. intympani *EG*. | simul *x*
 (semel *L*). || 23 quod *x*. || 25 ex uno *x*. | summa (-ā *G*^c) diurni *m*.
x. || 27 navigationibus (-b;) *x*. || 28 eadem ratione *x*.

parietum axis habens extra navem prominentia capita, in
 (25) quae | includuntur rotae diametro pedum quaternum et
 265 sextantis | habentes circa frontes adfixas pinnas aquam
 tangentes. item medius axis in media navi <habet> tym-
 5 panum cum uno denticulo extanti extra suam rotunditatem.
 ad eum locum conlocatur loculamentum habens inclusum
 (5) in se tympanum, perae|quatis dentibus cccc convenientibus
 denticulo tympani quod est in axe inclusum, praeterea
 ad latus adfixum extantem extra rotunditatem alterum
 10 dentem unum. insuper in altero loculamento cum eo con- 6
 fixo inclusum tympanum planum ad eundem modum den-
 (10) tatum, convenientibus dentibus denticulo | qui est ad latus
 fixus tympano quod est in cultro conlocatum, ita ut eos
 dentes qui sunt plani tympani singulis versationibus sin-
 15 gulos dens impellendo in orbem planum tympanum verset.
 in plano autem tympano foramina fiant, in quibus fora-
 (15) minibus conlocabuntur calculi rotundi. in theca | eius
 tympani, sive loculamentum est, unum foramen excavetur
 habens canaliculum, qua calculus liberatus ab obstantia
 20 cum ceciderit in vas aereum sonitu significet. ita navis 7
 cum habuerit impetum aut remorum aut ventorum flatu,
 pinnae quae erunt in rotis tangentes aquam adversam
 (20) vehementi | retrorsus impulsu coactae versabunt rotas, eae
 autem involvendo se agent axem, axis vero tympanum,
 25 cuius dens circumactus singulis versationibus singulos se-
 cundi tympani dentes impellendo modicas efficit circum-
 itiones. ita cum cccc ab pinnis rotae fuerint versatae,
 (25) semel tympanum circum|actum inpellet dente qui est ad
 latus fixus, plani tympani dentem. igitur circuitio tym-
 30 pani plani quotienscumque ad foramen perducet calculos,

1 in quae (-quae *HG*^c, -q, *G*) *x.* || 3 sextantae (-q *EG*) *x.* ||
 4 habet *om. x.* || 10 dentem (*ante corr.*) *om. G (non E).* ||
 12 convenientibus: quibus (-b; *H*) *x.* | denticulus *x.* || 13 ita
 ut eos: in eos *x.* || 15 dens: dentes *x.* | plenum *x.* || 17 eius
 tympano *E et (ante corr.) G.* || 20 sonitum (-ū *G*) *x.* || 26 circui-
 tiones *x.* || 29 circuitio *x.*

emittet per canaliculum. ita et sonitu et numero indicabit miliaria spatia navigationis.

| Quae pacatis et sine metu temporibus ad utilitatem 26
et delectationem paranda quemadmodum debeant fieri pe-
X regi. nunc vero quae ad praesidia periculi et necessitatem s
salutis sunt inventa, id est scorpionum et ballistarum
rationes quibus symmetriis comparari possint exponam. (5)

Omnes proportionibus eorum organorum ratiocinantur e
proposita sagittae longitudine quam id organum mittere
debet, eiusque nonae partis fit foraminum in capitulis 10
magnitudo, per quae tenduntur nervi torti qui brachia
2 continent. ipsa | tum debet eorum foraminum capituli de- (10
formari altitudo et latitudo. tabulae quae sunt in summo
et in imo capituli, peritretae quae vocantur, fiant crassi-
tudine unius foraminis, latitudine unius et eius dodrantis, 15
in extremis foraminis unius et eius s. parastaticae dextra
ac sinistra praeter cardines altae | foraminum IIII, crassae (15
foraminis quinum cardines foraminis dimidii. a para-
statica ad foramen spatium foraminis S9, a foramine ad
medianam parastaticam item foraminis S9. latitudo para- 20

4 pegi esse futurum. Nunc x (futurum cf. p. 253, 26). ||
5 in capp. seqq. 10 et 11 notas numerosque posui quales fere
tradunt codices (HG), non mutato scil. fundamento necessario
emendationis omnis rationabilis, qualem (in: Jahrb. f. class. Phil.
1876 t. CXIII p. 251—261) lectori praestabit Fridericus Hultsch,
palaeographice quidem non explicatam. puncta sive simplicia
sive in cumulos circulosve composita, ut in codd. Aethiopicis,
quibus notae vel distinguuntur vel supplentur, sicut olim, delevi.
de K vid. Hultsch. || 7 possunt ante corr. H. || 8 proportionibus (HG)
eorum x. | ratiocinatorum & prop. x. || 10 fit foraminis x. ||
11 pguas x. | nervi torti: e nervo torti funes p. 6, 6. cf. p. 269, 6. |
brachia continere (| G) ipsum tamen debent x. || 12 deformatur
x. || 14 capituli operae (-re G) reliquae(-q; H, -quae G) v. x. ||
15 latitudine G: om. H. || 16 foraminibus unius et eius (& et H,
et | eius G) parastaticae (parastice G, sed in m. G^o I at para-
staticae) x. || 17 cr. foraminum quinum cardinis foraminis dimidia
parastatica ad f. x (ubi ἡμικροὺς δὲ καὶ ἐν ὀρθόῳ Philo, quin-
cuncis Hultsch). || 18 (et 19) foraminis .S9 (H, .S.9 G) x. ||
20 parastados medius x.

stadus mediae unius foraminis et eius TK, crassitudo foraminis unius. intervallum, ubi sagitta conlocatur | in media 3 parastade, foraminis partis quartae. anguli quattuor, qui sunt circa, in lateribus et frontibus lamnis ferreis aut 67 | stylis aereis et clavis configantur. canaliculi, qui graece $\epsilon \kappa \upsilon \rho \iota \tau \acute{\epsilon}$ dicitur, longitudo foraminum XVIII. regularum, quas nonnulli bucculas appellant, quas dextra ac sinistra canalem figuntur, foraminum XVIII (longitudo,) altitudo 65 foraminis unius | et crassitudo. et adfiguntur regulae duae, 10 in quas inditur sucula, habentes longitudinem foraminum trium, latitudinem dimidii foraminis. crassitudo bucculae quas adfigitur, et vocitatur scamillum seu quemadmodum nonnulli loculamentum, securiculatis cardinibus fixa, foraminis 1, altitudo foraminis s—. | suculae longitudo foraminum 15 minum , crassitudo suculae foraminis VIII. epitoxitidos 4 longitudo foraminis s—, crassitudo ÷. item chelonii. oheles, sive manucula dicitur, longitudo foraminum trium, latitudo et crassitudo s÷ canalis fundi longitudo foraminum XVI, 15 crassitudo foraminis , altitudo s÷. | columellae basis 20 in solo foraminum VIII, latitudo in plinthide, in qua statuitur columella, foraminis s—, crassitudo FZ, columellae longitudo ad cardinem foraminum XII, latitudo foraminis

1 & eius | TK H, et eius. TK G. || 4 lamnis H: lamminis G. || 5 graece strix x. || 7 bucculas: sic x (etiam G). || 8 XVIII. altitudo x. || 10 indit' H = inditur G. | habens x || 11 dimidium (-ū) f. (item infra v. 19) x. | bucculae (sic HS, buculē G). || 12 ad(f G) figit' (H, -t² G) vocitatur (-t² G) camillū x. || 13 securi clatis x. | fixā (H, -am G) x. | s— H, s. G. || 14 suculae (sue|culē G) longitudo :: (:: G) foraminum :: (sic HG) crassitudo scutulae (-lē G) foraminum .VIII. epitoxidos x. || 16 foraminum .s — (= G) crassitudo :— (crassitudo. G) item chelo. item geloni sive manucula d. x. || 18 crassitudo .s :— (H, | G) canalis x. | foraminis .XVI :: (H, | XVI. G, sed G^o add. :: supra p. simpl.) cr. foraminis :: (p. circ. om. G, add. G^o) latitudo .s ÷ || 19 columella & (et G) basis x. || 20 foraminū .VIII. (H = G) x. | inplenthidē G. || 21 c. foraminis (| HG) s—: crassitudo .FZ. (H, FZ G). || 22 l. ad c. f. XII :: (:: G). | l. foraminis s ÷ (= G) crassitudo .C C 9 (= G) eius c. x.

s. crassitudo CC9. eius capreoli tres, quorum longitudo foraminum VIII, latitudo dimidii foraminis, crassitudo Z. cardinis longitudo foraminis, columellae capitis longitudo
 5 ISK. antefixi latitudo foraminis ΔS9, crassitudo 1. posterior minor columna, quae graece dicitur ἀντίστικ, foraminum VIII, latitudo foraminis SI, crassitudo FZ. subiectio foraminum XII, latitudinis et crassitudinis eiusdem cuius minor columna illa. supra minorem columnam chelonium, sive pulvinus dicitur, foraminum II altitudinis II latitudinis SI. cherolabae scutularum foraminum II SI, crassitudo foraminis SI, latitudo IS. transversariis cum cardinibus longitudo foraminum, latitudo IS et crassitudo
 | brachii longitudo IS foraminum VII, crassitudo ab radice foraminis FZ, in summo foraminis CCZ, curvatura foraminis VIII. haec his proportionibus aut adiectionibus aut
 6 detractionibus comparantur. nam si capitula altiora quam erit latitudo facta fuerint, quae anatona dicuntur, de brachiis demetur, ut quo mollior est tonus propter altitudinem capituli, brachii brevitatem faciat plagam vehementiorem. si minus altum capitulum fuerit, quod catatonum dicitur, propter vehementiam brachia paulo longiora con-

2 l. d. foraminis :: (H, :: G) crassitudo 1. H, 1. G) x. ||
 3 c. longitudinis foraminis :: x. | c. c. longitudo 1. s. K. (K. G) antefixa l. f. Δ . s :: 9 crassitudo 1. (1. G) x. || 5 ante basis x. || 6 . s . l . crassitudinis F Z. (F 1 G) subiecto x. || 9 . II . s :: altitudinis II S :: (circ. p. om. G, add. :: G^o supra s) latitudinis . § 1 - carchebi suc(c G) ularū foraminum . II S . l :: (. II . | S | :: G) crassitudo foraminis § 1 | :: (§ 1 | :: G) latitudo 1. s . x. || 12 l. foraminum :: latitudo 1 S :: (circ. om. G) & (et G) crassitudo brachii (brachii S) longitudo 1 S . (1 S . G) foraminū VII. x. || 13 r. f. F Z (F Z G). in summo foraminis (-nes ante corr. H) . CCZ. (CC 1 G). curvaturae foraminis VIII. x. num. VIII om. S, cuius hic non addo varietatem in punctis appingendis arbitrariam. qui, ut L et P, pro Z H et Z G assumit L aut (ut aliquoties et G) 1. H autem sine dubio reddit notam Z. || 16 detractionibus G. | capituli x (-la G). || 18 brachiis H: brachiis GS (item v. 11. 13. 16). || 19 vehementiorē minus (-rem. Minus GS) x. || 20 catonū (-um G) x.

stituentur, uti facile ducantur. namque quemadmodum
 15) vectis cum est | longitudine pedum v, quod onus iiii ho-
 minibus extollit, id cum est x duobus elevat, eodem modo
 brachia quo longiora sunt mollius, quo breviora durius
 5 ducuntur.

Catapultarum rationes e quibus membris et propor-
 tionibus componantur dixi. ballistarum autem rationes **XI**
 20) variae sunt et | differentes unius effectus causa comparatae.
 aliae enim vectibus et suculis, nonnullae polyspastis, aliae
 10 ergatis, quaedam etiam tympanorum torquentur rationibus.
 sed tamen nulla ballista perficitur nisi ad propositam
 30 magnitudinem ponderis | saxi, quod in organum mittere
 debet. igitur de ratione earum non est omnibus expeditum
 nisi qui geometricis rationibus numeros et multiplicationes
 15 habent notas. nam quae fiunt in capitibus foramina, per 2
 (5) quorum spatia contenduntur | capillo maxime muliebri vel
 nervo <torti> funes, magnitudine ponderis lapidis quem debet
 ea ballista mittere et ratione gravitatis proportionem sumun-
 tur, quemadmodum catapultis de longitudinibus sagittarum.
 20 itaque ut etiam qui geometriam non noverunt habeant
 10) expeditum, ne in periculo bellico cogitationibus detine-
 antur, quae ipse faciundo certa cognovi quaeque ex parte
 accepi a praeceptoribus finita exponam, et quibus rebus
 Graecorum pensiones ad modulos habeant rationem, ad
 25 eam ut etiam nostris ponderibus respondeant tradam ex-
 15) plicata. nam quae ballista ii pondo saxum mittere | debet, 3
 foramen erit in eius capitulo digitorum v, si pondo iiii
 digitorum sex et digitorum vii, decem pondo digito-

2 pedum iiii . quod onus quinque h. x. || 3 idque (-g, S)
 est (ē GS) ex duobus elevatum (-tū GS) eodem (-tū. eodem
 G^c) x. || 4 brachia (brachia S) quo HS: brachii a quo G^c. |
 quod (qā S) br. x (quo G^c). || 6 m. exportionibus x (prop.
 Marini). || 9 vectib; suc(c G)ulis x. | poly(i SG)spastis: polis
 partis ante corr. G. || 10 ergastis x. || 15 (et 26) namq; x. ||
 17 torti om. x. || 18 et (x.): ex x. || 20 geometricę x. | habent x. ||
 23 accepta pr. S. || 26 duo (i. ii) pondo x. || 28 sex & digitorū.
 H (ubi. vi. SG). puncta vel circulo (ut in HS) vel (quae codicis
 G arbitraria ratio est) angulari partim forma composita in

rum viii, viginti pondo digitorum x, xl pondo digitorum
 xii s.k., lx pondo digitorum xiii et digiti octavae partis,
 lxxx pondo digitorum xv, cxx pondo i s et sesquidigiti,
 c et lx pedis ii, c et lxxx pedis et digitorum v, cc⁽⁸⁾
 pondo pedis et digitorum vi, cc et x pedis i s et digito-
 4 rum vi, cccxl pedis i s. cum ergo foraminis magnitudo
 fuerit instituta, describatur scutula, quae graece πεπιρρητοσ
 appellatur, cuius longitudo foraminum , | latitudo ii et 27
 sextae partis. dividatur medium lineae descriptae, et cum
 divisum erit contrahantur extremae partes eius formae, ut i
 obliquam deformationem habeat longitudinis sexta parte,
 latitudinis ubi est versura quarta parte. in qua | parte⁽⁹⁾
 autem sunt curvaturae in quibus procurent cacumina
 angulorum, et foramina convertantur, et contractura lati-
 tudinis redeat introrsus sexta parte, foramen autem oblon-
 15 gius sit tanto quantam epizygis habet crassitudinem. cum
 deformatum fuerit, circum delinatur extremum, ut habeat
 5 curvaturam molliter circumactam. crassitudo eius fora-⁽¹⁰⁾

*sequentibus respondent punctis simplicibus eis quibus numeri
 notaeque vulgo distinguuntur (in maiorem ubique numerum cir-
 culorum puncta auxit S). de numeris corruptis vid. Köchly
 (cf. Philon. belop. p. 51, 36—44 Schoene). | .vii :: H, vii. | :: G.*

1 .viii. :: H, viii :: G (ubi puncta suppl. G^o). | x :: xl
 pondo H, x :: xl pondo G. || 2 xii. | s. k. lx pondo H, xii
 s. k. lx pondo G. | digiti octava parte :: H, digiti octava
 parte :: G. || 3 .xv. :: cxx. pondo .i s. & sesqui | digiti
 :: c & lx pedes .ii. :: c & lxxx. pes (sic, pedes SG) et digiti
 G. (ubi c scripturus H ante v se ipse continuit: sed qui cum
 secuti sunt certi scripserunt c v et L et S, imitatus est P or.)
 H, ubi G xv :: et sesqui digiti :: et ii :: et pedes et
 digiti u (i. e. v). || 4 pedes x. || 6 cc. & x. ped. i. s. & digi-
 torum .vi. :: cccxl. l s. Cum H, cxx. pedes .i s. et digitorum
 .vi. :: cccxl. pedes .i s. Cū | G. || 7 peritros H, peritros SG.
 8 foraminum (-nū H) vel latitudo (sic) x. | l. duo et s. p. x. ||
 9 descripta & cū H(S), discripta. et cum G. || 10 contrahatur
 x. || 12 quartā partem (H, -tam -tō S, -tā -tō G) x. || 13 est
 (ē G) curvatura x. || 14 convertuntur x. || 15 redeant x. ||
 16 opytigis HS, opizigiis G. || 17 circū(-um G) dividatur ex-
 tremā(-am G) x. || 18 circum actam :: cr. (Cr. GS) x. |
 foraminis .§ 1. x.

minis si constitutur. modiolus foraminum II, latitudo 139, crassitudo praeterquam quod in foramine inditur foraminis ST, ad extremum autem latitudo foraminis 17. parastatarum longitudo foraminis VSF, curvatura foraminis partis 15) 6 dimidia, crassitudo foraminis CC et partis LX. adicitur autem ad mediam latitudinem quantum est prope foramen factum in descriptione, latitudine et crassitudine foraminis V, altitudo parte III. regulae quae est in mensa longitudo foraminum VIII, latitudo et crassitudo dimidii foraminis. 10) cardines II Z, crassitudo foraminis 199. curvatura regulae TC K. exterioris regulae latitudo et crassitudo tantundem, longitudo quam dederit ipsa versura deformationis et parastaticae latitudo ad suam curvaturam K. superiores autem regulae aequales erunt inferioribus K. 17) mensae transversarii foraminis CCC K. climacidos scaporum 16 longitudo foraminum XIII, crassitudo IK, intervalli medii latitudo foraminis et partis quartae, crassitudo partis VIII K. climacidos superior pars quae est proxima brachiis 5) atque coniuncta est mensae, tota longitudine dividatur in 20 partes V. ex his dentur duae partes ei membro quod Graeci χελωνιον vocant, latitudo T, crassitudo 9, longitudo foraminum III et S K, extantia cheles foraminis S,

1 f. duo latitudo | 1. s 9 :: H (et in ras. S), d. l. | 1 s 9 ::^b G (ubi sequitur crassitudo pars .VIII. K p. 271, 3). || 2 inditur foraminis .S T. H (S. T. S). || 3 l. foraminis | T — (I T. S) parastatorum l. foraminū V. s. T. (V. s. T. S) H. ubi fort. leg. parastados, ut p. 266, 18, vel parastadorum. || 4 pars dimidia HS. || 8 parte .III H (.III. S). || 9 dimidium (ū) HS. || 10 cardines T Z :: (T. L. :: circ. S) cr. foraminis T 9 9 :: (1. 99. S, ubi 99 in ras., ut supra v. 11) curvatura (-9 S) regulae (-9 S) T g. K. (T G K. S). || 13 & suam HS. || 15 scapi l. foraminū | XIII :: H (:: S). || 16 .IK. intervallum medium H(S). || 17 ex parte quarta :: crassitudo pars .VIII. | K. H (cf. ad p. 270, 11). || 18 superioris x. | brachiis quae (brachiis quae GS) coniuncta x. || 20 partis .V. H = partis .u. G (ubi partes SG). || 21 chelon vocant :: (:: G) latitudo T (T G) crassitudo 9 :: (:: S, 1 :: G). || 22 & semis .K. x (semissis = s Nohl).

plentigomatos foraminis Z et sicilici. quod autem est ad axona quod appellatur frons transversarii foraminum
 8 trium. | interiorum regularum latitudo foraminis Γ, crassi-⁽¹⁰⁾
 tudo ζ K. chelonii replum, quod est operimentum, securicula includitur κ scapis climacidos, latitudo ≈ C, crassi-⁵
 tudo foraminis XII κ. crassitudo quadrati quod est ad climacida foraminis FC, in extremis κ, rotundi autem axis diametros ae qualiter erit cheles, ad claviculas autem⁽¹⁵⁾
 9 minus parte sexta decuma κ. anteridon longitudo foraminum , latitudo in imo foraminis Γ, in summo crassi-¹⁰
 tudo ⊢ K. basis, quae appellatur εκχαρα, longitudo foraminum, antibasis foraminum IIII, utriusque crassitudo et latitudo foraminis. compingitur autem dimidia altitudinis κ⁽²⁰⁾
 columnae, latitudo et crassitudo ι s. altitudo autem non habet foraminis proportionem, sed erit quod opus erit ad 15 usum. brachii longitudo foraminum VI, crassitudo in radice foraminis, in extremis F.

De ballistis et catapultis symmetrias quas maxime expeditas putavi exposui. quemadmodum autem contentio-⁽²⁵⁾
 nibus | eae temperentur e nervo capilloque tortis rudentibus, quantum comprehendere scriptis potero non praeter-²⁷
 XII termittam. sumuntur tigna amplissima longitudine, supra

1 plentigomatos (sic, pterygomatos Turn.) f. Z (Z G) & (et G) sicilicus x. || 2 frons transversarius sine lac. (sic) x (excidisse quaedam patet ante διαπήματα). || 3 trium :: x. | foraminis . Γ. (f. G (crassitudo ζ . K. x. || 4 cheloni (cheroni S) replum x. | securiculae (-le G) includitur K. scapos cl. 1. ≈ G x. || 5 scapos — XII om. G (suppl. G^o). || 7 foraminum x. | f. F. C. (F C G) x. || 9 l. foraminum eius (sic, fort. l. foraminis et eius s) latitudo x. || 10 foraminis . Γ. :: (Γ. ::) x. | cr. F. K. (V K G) x. || 11 schara x. | foraminū :: :: antebasis foraminū. IIII :: :: x. || 13 foraminis :: (p. om. G, sed suppl. eodem modo G^o, ubi :: S) compingitur x. | altitudinis . K. columna x. || 15 proportionem x. || 16 brachii (brachii G) :: (item G) longitudo foraminū . V. l. :: H (Ū | :: G). || 17 r. H (F G). || 18 De ballistas (sic) H (LP), De balistis GS. || 20 rotundentibus x (= HG: rudentibus L, rotundentibus Polc, rotundationibus S). || 21 potuero x (cf. p. 261, 2).

figuntur chelonia, in quibus includuntur suculae. per media
 (5) autem spatia tigno|rum insecantur et exciduntur formae,
 in quibus excisionibus includuntur capitula catapultarum,
 cuneisque distinentur ne in contentionibus moveantur. tum
 5 vero modioli aerei in ea capitula includuntur et in eos
 cuneoli ferrei, quas επιζυγίδας Graeci vocant, conlocantur.
 10) deinde ansae rudentium indun|tur per foramina capitulorum 2
 et in alteram partem traiciuntur, deinde in suculas coiciun-
 tur et involvuntur, uti vectibus per eas extenti rudentes,
 10 cum manibus sunt tacti, aequalem in utraque sonitus
 habeant responsum. tunc autem cuneis ad foramina con-
 15) cluduntur, ut non possint se remit|tere. ita traiectione in
 alteram partem. eadem ratione vectibus per suculas ex-
 tenduntur, donec aequaliter sonent. ita cuneorum con-
 15 clusionibus ad sonitum musicis auditionibus catapultae
 temperantur.

De his rebus quae potui dixi. restat mihi de op-
 20) pugnatoriis rebus quemadmodum machinationibus et duces
 victores et civitates defensae esse possint. primum ad XIII
 20 oppugnationes aries sic inventus memoratur esse. Car-
 thaginienses ad Gades oppugnandas castra posuerunt. cum
 25) autem castellum ante cepissent, id demoliri sunt co|nati.
 73) posteaquam non habuerunt ad demolitionem ferra|menta,
 sumpserunt tignum idque manibus sustinentes capiteque
 25 eius summum murum continenter pulsantes summos lapi-
 dum ordines deiciebant, et ita gradatim ex ordine totam

1 cheloniae (-e GS) x. | cluduntur x. || 2 et om. x. || 4 diste-
 nentur x. || 5 ea (ante corr.) om. G. || 6 epysycidas x (= HG,
 epistylas S). || 7 rudentū induuntur x. || 8 et om. x. | partem:
 pari& H. | suculam (-ā S) x. || 9 et om. x. | per eas extrudentes
 x. || 10 in utroque x (cf. p. 6, 9). || 11 habent x. || 14 sonant
 (ante ips. corr.) H. || 15 catapulta x. || 17 restat mihi (sc. dicere
 Praem Bem. p. 19 cf. p. 241, 27). capitulis sequentibus succurrit
 Athenaei textus graecus (ed. Wescher 1867) eundem quem Vitruvius
 auctorem excerptis. || 20 oppugnationis H (-nes GS). | charta-
 ginienses H (-nenses S^cG, -sis S). || 21 gadis x (-des G^c). ||
 22 coepissent x. | id demoliri G, iddemolliri H (demoliri PS).

- 2 communitiōnem dissipaverunt. postea quidam faber Tyrius,
| nomine Pephrasmenos ac ratione, ea inventione inductus (5)
malo statuto ex eo alterum transversum uti trutinam
suspendit et ita reducendo et impellendo vementibus plagis
deiecit Gaditanorum murum. Geras autem Chalcedonius s
de materia primum basim subiectis rotis fecit supraque
compegit ar|etariis et iugis varas et in his suspendit (10)
arietem coriisque bubulis textit, uti tutiores essent qui in
ea machinatione ad pulsandum murum essent conlocati.
ideo autem quod tardos conatus habuerat, testudinem 10
3 arietariam appellare coepit. his tunc primis gradibus
positis ad id genus machinationis, | postea cum Philippus (15)
Amyntae filius Byzantios oppugnaret, Polyidos Thettalos
pluribus generibus et facilioribus explicavit. a quo re-
ceperunt doctrinam Diades et Charias qui cum Alexandro 15
militaverunt.

- Itaque Diades scriptis suis ostendit se invenisse turres
| ambulatorias, quas etiam dissolutas in exercitu circum- (20)
ferre solebat, praeterea terebram et ascendentem machinam
qua ad murum plano pede transitus esse posset, etiam 20
4 corvum demolitorem, quem nonnulli gruem appellant. non
minus utebatur ariete subrotato, cuius rationes scriptas
reliquit. | turrim autem minimam ait oportere fieri ne (25)
minus altam cubitorum LX, latitudinem XVII, contractaram
autem sum|mam imae partis quintam, arrectaria in turris 24
imo dodrantalia, in summo semipedalia. fieri autem ait 26

1 comm^{uni}tionem G. || 2 pephrasmenos HS: phephras menos
G. sic et Athen. (Wescher) πεφρασμένος. | ea: & (et G) x. ||
4 ita: in x. | venientibus x. || 5 Geras (γῆρας Ath.): caeteras H,
Cae|teras G, ceteras S. | chalchedonius x (καρχηδόσιος Ath.). ||
7 et|varias G (-riis G^o, qui in m. add. iugis). || 10 ideo: id x. ||
13 by(i SG)zantio x (βυζαντίου Ath.). | pholy(i SG)dos x.
thethalos HS, thetalos G. || 14 recoeperunt HS. || 15 diadis
(ante corr.) H. | carias x (χαρίας Ath.). || 23 turrem x (-rim G^o). ||
24 alta G. | LX (Ath.): novem x. || 25 in turris inimo x (inimo
G^o). || 26 dodrant alia HS, dodrant alia G (τρεπτάλιντα Ath.).
semipedalia x: ἑπτα(?)δάκτυλα Ath.

oportere eam turrim tabulatorum decem, singulis partibus
in ea fenestratis. maiorem vero turrim altam cubitorum 5
(5) *cxix*, latam cubitorum *xxiii* s, | contracturam item quinta
parte, arrectaria pedalia in imo, in summo sedigitalia.
s hanc magnitudinem turris faciebat tabulatorum *xx*, cum
haberent singula tabulata circumitionem cubitorum ternum,
tegebat autem coriis crudis, ut ab omni plaga essent
(10) *tutae*. testudinis arietariae comparatio | eadem ratione 6
perficiebatur. habuerat autem intervallum cubitorum *xxx*,
10 altitudinem praeter fastigium *xiii*, fastigii autem altitudo
ab strato ad summum cubita *xvi*. exhibat autem in altum
et supra medium tectum fastigium non minus cubita duo,
(15) et supra extollebatur turricula trium tabula|torum, in qua
tabulato summo statuebantur scorpiones et catapultae, in-
15 ferioribus congregabatur aquae magna multitudo ad ex-
tinguendum si qua vis ignis inmitteretur. constituebatur
autem in ea arietaria machina, quae graece dicitur κριο-
δοχη, in qua conlocabatur torus perfectus in torno, in
(20) |quo insuper constitutus aries rudentium ductionibus et
20 reductionibus efficiebat magnos operis effectus. tegebatur
175 | autem is coriis crudis quemadmodum turris. de terebra 7
has explicuit scriptis rationes. ipsam machinam uti testu-
dinem in medio habentem conlocatum in orthostatis cana-
lem, quemadmodum in catapultis aut ballistis fieri solet,

1 (item 2) turrem *x*. | tabularum *x*. || 3 *cxix*, *H*: *cxxx* *G*
(1 at *xx* supra *G*^c). | cubitorū. *xxiii* : *H* (et 9 p. circ. *S*), cubi-
torum *xiii* (1 at *xxiii* supra *G*^c) : : : (κρε *Ath.*, κδ ἐγγιστα *Anon.*
p. 239 *W*). | contra fracturam *HG* (facturā *S*, fracturam *G*^c). ||
4 parte : : (sic *HG*, : : *S*) arr. *x*. | sedigitalia (sic *EE* δακτύλους
Ath.): semipedalia *x*. || 5 faciebant *G*. || 6 circuitionem *x*. || 10 *xiii*
(*Ath.*): *xvi* (*x.vi. S*) *x*. || 11 abstracto *x*. | *xvi* (*Ath.* cf. *Anon.*
p. 244, 8 *W*): *vii* *x*. | exhibat *H(P)*, exhibit (*a. c.*) *G*. || 12 cubita:
capita (*a. c.*) *G*. || 13 turricula cubitorū (cubitum *G*) quattuor
(*iii. GS*) tabulatorū *x* (πυργίων τριῶν *Ath.*). | in quo t. *x*. ||
14 scorpionis *HS* (-nes *G*). || 15 congregabantur (*a. c.*) *G*. | magnae
x. || 16 si qua (*Pole*): *fiq*; (sic *H*, *siq. S(L)*, si quē *G(L)*). ||
17 autem *om. G*. | inea=arietaria *S*: ineanari&aria *H(S)*, inea
varie taria *G* (varie taria *G*^c). | criodocis *x*. || 19 prudentium *x*.

longitudine | cubitorum L, altitudine cubiti, in quo con-⁽⁵⁾
stituebatur transversa sucula. in capite autem dextra ac
sinistra trocleae duae, per quas movebatur quod inerat
in eo canali capite ferrato tignum. sub eo autem in ipso
canali inclusi tubi crebri celeriores et vehementiores effi-
ciebant eius motus. | supra autem id tignum quod inibi⁽¹⁰⁾
erat arcus erigebantur ad canalem crebriter, uti sustinerent
8 corium crudum quo ea machina erat involuta. de corace
nihil putavit scribendum, quod animadverteret eam machi-
nam nullam habere virtutem. de ascensu, quae επιβαθρα¹⁰
graece dicitur, et de marinis | machinationibus qua per⁽¹⁵⁾
navium aditus <accessus> haberi posse scripsit, tantum polli-
citurum esse vehementer animadverti neque rationes earum
eum explicavisse.

Quae sunt ab Diade de machinis scripta quibus sint¹⁵
comparationibus exposui. nunc quemadmodum a prae-
ceptoribus accepi et utilia mihi videntur exponam. ⁽²⁰⁾

XIV Testudo, quae ad congestionem fossarum paratur et
qua etiam accessus ad murum potest haberi, sic erit
facienda. basis compingatur, quae graece εκχάρα dicitur,²⁰
quadrata habens quoqueversus latera singula pedum XXI
et transversaria IIII. haec autem contineantur ab alteris⁽²⁵⁾
duobus | crassis Fz latis s ÷, distent autem transversaria²⁷⁶
inter se circiter pedes III et s supponanturque in singulis

3 trocli(e P) x. || 5 inclusit uti crebriter (-t HS) c. x. ||
6 id: ad x. || 7 arcus tegebantur x. || 8 quo G^c: quod x. ||
10 ascensu Ciseranus: accessu x. | epibathra (epithra G) x. ||
11 quae (q, S ante ñ S^c = que G) pnaviū (| H) aditus (-tū S)
habere posse (sic G, poss& HS) x. || 13 animadverti (-te G^c) x.
(sic Vitr. ex ore auctoris, quem exscripsit Athenaeus (Agesistrati
— iam sequitur Philonis ex eodem testudo). | eorum x. || 15 ade-
made x. || 17 accepi & (et) S^c G^c: accipiet(& HS) x. || 18 et
qua: eaq; (-q, GS) x. || 20 graecae (H, graece S, graece G) thera
x (ἐκχάρων Ath.). || 21 quoq; (q, GS) versus x. | pedum xxv. x
(pro xxi = πηχῶν id Ath.). || 22 contineatur x. || 22 crassis .f.s.
latis (Zatis sic H) .s. x (τὰ μὲν πᾶχη ἔχοντα δεκαδάκτυλα, τὰ
δὲ πλάτη τριπλάσια Ath.). | distet (a. c.) G. || 24 pede & .s.
(pede . et s. G) x (δύο πήχεις καὶ παλαιστὴν ἓνα Ath. i. e. ped. 3/4).

intervallis eorum arbusculae, quae graece ἀναξοποδες dicuntur, in quibus versantur rotarum axes conclusi lamnis) ferreis. eaeque arbu|sculae ita sint temperatae ut habeant cardines et foramina, quo vectes traieci versationes earum) expediant, uti ante et post et ad dextrum seu sinistrum) latum, sive oblique ad angulos opus fuerit, ad id per arbusculas versatas progredi possit. conlocentur autem 2) insuper basim tigna duo in utram|que partem proiecta pedes senos, quorum circa proiecturas figantur altera proiecta) duo tigna ante frontes pedes XII, crassa et lata uti in basi sunt scripta. insuper hanc compactionem erigantur postes compactiles praeter cardines pedum VIII, crassitu-) dine quoquo versus palmipedales, intervalla | habentes inter se sesquipedis. ei concludantur superne intercardinatis) trabibus. supra trabes conlocentur capreoli cardinibus alius in alium conclusi, in altitudine excitati pedes XII. supra capreolos conlocetur quadratum tignum, quo capreoli) coniungantur. ipsi autem laterariis circa fixis continen- 3) tur teganturque tabulis maxime prininis, si non, ex cetera) materia quae maxime habere potest virtutem, praeter pinum aut alnum. haec enim sunt fragilia et faciliter recipiunt ignem. circum tabulata conlocentur crates ex tenuibus virgis creberrime textae maximeque recentibus.

1 anaxopodes x. || 7 versatis x. | possint x. || 9 senus (-n^o S) HS (πήχεις δ Ath.). | altera altera (sic bis) proiecta H (altera proiectura PS). || 10 pedes .VII. x (πήχεις η̄, ἐκ δὲ τοῦ ὀπίσω πήχεις δ Ath.). | inbassi H. || 11 exigantur x. || 12 pedum .VIII. x (ἐπτα(9)πήχεις Ath.). || 13 quoquo versus x (quoque versus Polc, qui sic cum x et p. 275, 24 etc., item cum L p. 186, 26). | palmo pedales (-lis G) x (cr. om. Ath.). || 14 ses | qui pedes H, ses qui pedes SG (πήχυν ἕνα Ath.). | ei: ea x. | inter cardinatis HS: inter ordinatis G et S^c (qui in m. t ordinatis), sed G^c supra or scr. t car. || 16 alius an alium H, alius analiū SG. | excitati HS: et citati G. | p. VIII. x (πήχεις η̄ Ath.). || 17 qua (a. c.) G. || 19 maxime (-ae H) primis x (prininis in Italia scil., ut in Oriente φοινικίαις finicinis sec. Philonem p. 97, 1. 98, 8 et ap. Athen.). || 22 grates x (crates S^c G^c). || 23 texta x. | rectentibus G (hic interp. Ath.).

percrudis | coriis duplicibus consutis fartis alga aut paleis 21
in aceto maceratis circa tegatur machina tota. ita ab his
reiciuntur plagae ballistarum et impetus incendiiorum.

- XV Est autem et aliud genus testudinis, quod reliqua
omnia | habet quemadmodum quae supra scripta sunt, s
praeter capreolos, sed habet circa pluteum et pinnae ex
tabulis superne subgrundas proclinaatas, supraque tabulis
et coriis firmiter fixis continetur. insuper vero argilla
cum capillo subacta ad eam crassitudinem inducatur ut
ignis omnino non | possit ei machinae nocere. possunt 10
autem si opus fuerit eae machinae ex viii rotis esse, si
ad loci naturam ita opus fuerit temperare. quae autem
testudines ad fodiendum comparantur, ορυκτιδες graece
dicuntur, cetera omnia habent uti supra scriptum est,
frontes vero earum fiunt quemadmodum | anguli trigono- 15
rum, uti a muro tela cum in eas mittantur, non planis
frontibus excipiant plagas sed ab lateribus labentes, sine
periculoque fodientes qui intus sunt tueantur.

- 2 Non mihi etiam videtur esse alienum de testudine
quam Hegetor Byzantius fecit quibus rationibus sit facta 2
expo|nere. fuerat enim eius baseos longitudo pedum LXIII, (20)
latitudo XLII. arrectaria quae supra compactionem erant
quattuor conlocata ex binis tignis fuerant compacta, in
altitudinibus singula pedum xxxvi, crassitudine palmipe-
dali, latitudine sesquipedali. basis eius habuerat rotas viii 25
quibus ageba|tur. fuerat autem earum altitudo pedum (25)

1 salga G. || 3 reiciuntur H: -antur SG. || 7 t. et (&) super-
nae(-g, -e) x. | supraq. . . continentur x. || 9 inducatū (a. c.)
G. || 11 eae HS: hē G. | sed adl. x. || 12 temperatę (a. c.)
G. || 13 origines x. | graece G: graeci H (greci S = P). || 15 tri-
goniorum x. || 16 amurōctae|la (a. c. ctae|te) G. || 18 intuentur
x. || 20 hector b. HS: hāec torb. G^c. || 21 longitudo (G, -ine HS)
pedum lxx. latitudo xlii. x (μῆκος . . . πηχῶν μβ, πλάτος δὲ κη
Ath.). || 24 singulo H(S^c): singulorum G et (ante ras.) S. || xxxvi
(sic) x (= πηχεῖς κδ Ath.). || 25 sex qui pedali (a. c.) &
(= πηχυαία Ath.).

- vi s ÷, crassitudo pedum iii. ita fabricatae triplici e
 78 materia alternis se contra | subsudibus inter se coagmen-
 tata lamnisque ferreis ex frigido ductis alligata, eae in 3
 arbusculis, sive amaxopodes dicuntur, habuerant versationes.
 5 item supra transtrorum planitiem quae supra basim fuerat
 (5) postes erant erecti pedum xviii, latitudine s ÷, crassitu-
 dine rz, distantes inter se is ÷, supra eos trabes circum-
 clusae continebant totam compactionem latae pedem i,
 crassae s ÷, supra eam capreoli extollebantur altitudine
 10 pedum xii, supra capreolos tignum conlocatum coniungebat
 10) capreolorum compactiones. | item fixa habuerant lateraria
 in transverso, quibus insuper contabulatio circumdata con-
 tegebat inferiora. habuerat autem mediam contabulationem 4
 supra trabeculas, ubi scorpiones et catapultae conlocabantur.
 15 erigebantur et arrectaria duo compacta pedum xxxv,
 15) crassitudine sesquipedali, latitudine s ÷, coniuncta capi-
 tibus transversario cardinato tigno et altero medio inter
 duos scapos cardinato et lamnis ferreis religato. quo in-
 super conlocata erat alternis materies inter scapos et

1 .vi.s ÷ H (.vi.s. ÷ S), vi.s. ÷ G (6¾ = πήχεις ΔC
 Ath.). | pedum iii. (= πήχεις β Ath.). | ita (Ita G) fabricata
 tripliei (sic HGP, -ci SLvc) materia (natura Pfvlc) x. ||
 2 alternisse contra H (alternis se ctra) S, alternis si(sē Gc) con-
 tra G. | subsudibus x. | coagmentata (H) elamnisque . . .
 alligatae(-q GS) x. || 3 eae HS: hē G. || 4 amoxopodes G, amoxo-
 pedes H (amoxo pedes S). || 5 ita x. || 6 pedes xxviii. (sic 29
 etiam S, ubi ...) ÷ (pedes xxviii. | ÷ G, δωδεκαπήχεις Ath.)
 latitudinis ÷ ÷ (— ÷ G, παλαιστὰς ᾤ Ath.) crassitudine FZ.
 (FZ. G, δέκα δακτ. Ath.) H. || 7 .is ÷ H, is ÷ G (¾ = παλαι-
 στὰς ᾤ Ath.) | eos HS: eas G. || 8 compactionem ÷ (sic HG) late
 pede .i. ÷ (pede .i. ÷ G, παλαιστὰς δ Ath.) crassae | s. ÷ (crasse
 .s. ÷ G, παλ. ᾤ Ath.) H. || 10 pedum xii x (= πήχεις η Ath.). ||
 11 habuerunt G. || 14 trabeculas x. || 15 c. & (et G) erigebantur
 & arr. (arrectaria G) x (c. & arr. S, ubi in m. & erigebantur
 suppl. S). | pedum xxxv ÷ H (xxxv ÷ G, τριάντα πήχεις
 Ath.). || 16 ses qui pedali ÷ (-li ÷ G) latitudine P. || (-ne
 p. ||. G) H (τὸ δὲ πᾶχος πηχυαίων, τὸ δὲ πλάτος τριπαλαιαίων
 Ath.). || 18 lānis H, lamnis Gc.

transversaria traiecta cheloniis et anconibus firmiter inclusa. in ea materia fuerant ex torno facti axi|culi duo, (30)
 5 e quibus funes alligati retinebant arietem. supra caput eorum qui continebant arietem, conlocatum erat pluteum turriculae similitudine ornatum, uti sine periculo duo 5 milites tuto stantes prospicere possent et renuntiare quas res adversarii conarentur. aries autem omnis habuerat longitudi|nem pedum CLXXX, latitudine in imo palmipedali, (35; crassitudine | pedali, contractu a capite in latitudine pedis, 27
 6 crassitudine s. . . is autem aries habuerat de ferro duro 10 rostrum ita uti naves longae solent habere, et ex ipso rostro laminae ferreae IIII circiter pedum xv fixae fuerant in materia. a capite autem | ad imam calcem tigni con- (5) tenti fuerant funes III crassitudine digitorum VIII, ita reli- gati quemadmodum navi a puppi ad proram continenter, 15 eique funes praecinctura transversa erant ligati habente inter se palmipedalia spatia. insuper coriis crudis totus aries erat involutus. ex quibus autem | funibus pende- (10) eorum capita fuerant ex ferro factae quadruplices catenae, 7 et ipsae coriis crudis erant involutae. item habuerat pro- 20 iectura eius ex tabulis arcam compactam et confixam, in

1 transversariū traiectae (-e GS) chelonis & (et G) angonibus x. || 2 fuerunt x. || 7 omnis (τὸ κύμαν Ath.): eius x. || 8 longi- tudinem HG (-ne S). | pedum . C. l u. : H (c. i. v. : S), pedū. crv : : G (vel cubitorum cxx, ut p. 274, 4: πήχεις ρκ Ath.). | palmo pedali : : H (: : G) = ε̄ παλ. Ath. || 9 pedali : : (sic HG, -li. : : S) x (ubi ποδῶν β Ath., sed Anon. exc. ποδίων p. 230 Wescher). | in altitudine pes : : (sic HG, pes. : : S) crassitudine . s . . is (H, s. s. Is S, . s . . [— S^c] is G). hic Ath. textus qui men- suras commutat corrigendus est ex Anon. exc. l. c. ubi πλάτος ποδίων καὶ πᾶχος τριτάλειον. cf. etiam p. 274, 1. || 12 lam- minae x (laminae S). | pedum . xv. x = ἐπὶ πήχεις ἰ Ath. || 14 fuerunt x. | . IIII. x (sed τριῖ Ath., item Anon.). | d. . VIII. x = ὀκταδακτύλοις Ath. || 15 navis x. | continentur (. G) eiq; funes prae(β GS)cincturae (-e GS) transversis x. || 16 ligati G: re- ligati HS. | habentes x. || 17 palmi pedalia (sic) x (ἐπὶ παλαι- ctās ε̄ Ath.). || 18 pende- (10) bant x. || 19 fuerunt (fuer² H) x. || 20 erant S(G^c): erat HG. | protectura x.

qua <rete> rudentibus maioribus extentis, per quorum
 15) venie|batur. atque ea machina sex modis movebatur, pro-
 gressu, <regressu,> item latere dextra et sinistra, porrectione
 5 non minus in altitudinem extollebatur et in imum incli-
 natione demittebatur. erigebatur autem machina in alti-
 tudinem ad disiciendum murum circiter pedes c, item a
 20) latere dextra ac sinistra | procurrendo praestrangebat non
 minus pedes c. gubernabant eam homines c habentem
 10 pondus talentum quattuor milium, quod fit cccclxxx pondo.

De scorpionibus et catapultis et ballistis etiamque XVI
 30) testu|dinibus et turribus quae maxime mihi videbantur
 idonea et a quibus essent inventa et quemadmodum fieri
 deberent explicui. scalarum autem et carchesium et
 15 eorum quorum rationes sunt inbecilliores non necesse habui
 (5) scribere. haec | etiam milites per se solent facere. neque
 ea ipsa omnibus locis neque eisdem rationibus possunt
 utilia esse, quod differentes sunt munitiones munitionibus
 nationumque fortitudines. namque alia ratione ad audaces
 20 et temerarios alia ad diligentes aliter ad timidos machi-
 10) nationes debent comparari. | itaque his praescriptionibus 2
 si qui attendere voluerit et varietatem earum eligendo in
 unam comparationem conferre, non indigebit auxiliis, sed
 quascumque res ex rationibus aut locis opus fuerit sine
 25 dubitatione poterit explicare. de repugnatoriis vero non
 15) est scriptis explicandum. non enim | ad nostra scripta
 hostes comparant res oppugnatorias, sed machinationes
 eorum ex tempore sollerti consiliorum celeritate sine ma-
 chinis saepius evertuntur. quod etiam Rhodiensibus memo-

1 rete (δίκτυον *Ath.*) om. x. || 2 non habentibus
 x. || 3 progressu x. || 4 regressu (ἐκ τὸ ὀπίσσω *Ath.*) om. x. |
 porrectiones (-is a. c. S). || 5 extollebantur . . . di(e G^o)mitte-
 bantur x. || 7 dissic(t G^o)iendū x. | .P.C. H, p. c. G (pedū .c. S). |
 item altera dextra x. || 8 procurrenda G. || 9 | P.C. H, .pc. G
 (pedū .c. S), cubita 70 (bis) sec. *Ath.* || 10 pondos *HS.* |
 cccc(. SG)Lxxx. (Lxxx S) x. || 17 nec eisdem G. || 18 monitiones
 monitionibus *HS.* || 22 ex varietate eorum x. | elegendo G. ||
 23 conferre *HS*(G^o): confer | G. || 24 &(et G^o)rationibus x.

- 3 ratur usu venisse. Diognetus enim fuerat Rhodius archi-
tectus, et ei de publico quotannis certa merces pro | artis (30)
dignitate tribuebatur ad honorem. eo tempore quidam
architectus ab Arado nomine Callias Rhodum cum venisset,
acroasin fecit exemplarque protulit muri et supra id ma-
chinam in carchesio versatili constituit, qua helepolim ad
moenia accedentem corripuit et transtulit intra murum.
hoc exem|plar Rhodii cum vidissent, admirati ademerunt (36)
Diogneto quod fuerat quotannis ei constitutum et eum
4 honorem ad | Calliam transtulerunt. interea rex Deme- 281
trius, qui propter animi pertinaciam Poliorcetes est apel- 11
latus, contra Rhodum bellum comparando Epimachum
Atheniensem nobilem architectum secum adduxit. is autem
comparavit helepolim sumptibus inmanibus industria labo- (5)
reque summo, cuius altitudo fuerat pedum cxxxv, latitudo 15
pedum lx. eam ciliciis et coriis crudis confirmavit, ut
posset pati plagam lapidis ballista inmissi pondo ccclx,
ipsa autem machina fuerat milia pondo ccclx. cum
autem Callias rogaretur ab Rhodiis ut contra | eam hele- (10)
polim machinam pararet et ut illam uti pollicitus erat 30
5 transferret intra murum, negavit posse. non enim omnia
eisdem rationibus agi possunt, sed sunt alia quae exem-

1 diogenes x. || 2 mercis (ante corr.) H et S. | parti (-is G)
dignitate EG: pro arti HS (-te S). || 5 acroas infecit x. |
exempla; x. || 6 carcesio x. | quem (-ē GS) le(m S)pidolium x. ||
9 diogeni x. | quod(t EG) annis & (et G) constitutū eū x.
(quod annis constitutū & eū S). || 10 galliam x. || 11 ptinaciam
H (ptinatiē a. c. S, -ciā S^c ut reliqui). | pollorc&es (HS, pollor
cetes EG) x. || 14 heliopolim x (eliop. S). || 16 P. | cxxv. H,
.p. (E) cxxv. EG (pedū .c.xx.v. S). πήχεις q̄ Ath. || 16 pedū .lx.
H, .p. lx. EG. πήχεις η̄ (?) Ath. | eam: ita eā x. || 17 .P.ccc.lx.
H, pccc. (G) lx EG (pedū .ccc.lx. S). τριτάλαντος Ath. (ana 120). ||
18 milia | P. (P. S) ccc.lx. HS, milia ped. (G) ccc.lx. EG
(3000 tal.). || 19 gallias x. | abrhodiis contra x. | eum a. c. H.
he(o S)liopoliam (-ā SG) x. | pararet (-& E) ut EG (p. & ut
G^o = x). || 20 uti HSG: ut E. || 22 alique (-q. PL) exemplaribus
H(PL), alique (alii quē ante corr. E) exemplaribus EG (aliqua
quē exemplaribus in ras. S^o).

pluribus non magnis similiter magna facta habent effectus,
 alia autem exemplaria non possunt habere sed per se
 (15) constituantur, nonnulla vero sunt quae in exemplaribus
 videntur veri similia, cum autem crescere coeperunt dila-
 untur. ut etiam possumus hic animo advertere. terebra-
 tur terebra foramen semidigitale digitale sesquidigitale. si
 eadem ratione voluerimus palmare facere, non habet ex-
 (20) plicationem, semipedale aut maius nec cogitandum quidem
 videtur omnino. sic item in nonnullis exemplaribus vide-
 (22) tur. quemadmodum | in minimis fieri videntur, <non> 6
 11 aequae eodem modo in maioribus. ideo eodem modo Rhodii
 eadem ratione decepti iniuriam cum contumelia Diogneto
 fecerunt. itaque posteaquam viderunt hostem pertinaciter
 (24) infestam, periculum servitutis machinatione ad | capiendam
 15 urbem comparata, vastitatem civitatis expectandam, pro-
 cubuerunt Diogneto rogantes ut auxiliaretur patriae. is
 primo negavit se facturum. posteaquam ingenuae virgines 7
 et ephebi cum sacerdotibus venerunt ad deprecandum,
 tunc est pollicitus, his legibus uti si eam machinam ce-
 (26) cepisset | sua esset. is ita constitutis qua machina accessura
 erat ea regione murum pertudit et iussit omnes publice
 et privatim quod quisque habuisset aquae stercoreis luti
 per eam fenestram per canales progredientes effundere||
 ante murum. cum ibi magna vis aquae luti stercoreis

1 magna facta *HS* (I at m. f. *G*^c): magnificata *EG*.

2 alia *HS*: alii *EG*. || 4 autem (cr.) *HS*: aut *EG* (aut *G*^c = *S*). |
 ceperint *E*^c. | dilabantur *x*. || 5 animum (*HS*, -ū *G* *P* *L*, -o *G*^c,
 animū *S*^c) advertere *x*. || 6 sic (si *E*^c) eadem *x*. || 8 autem
 (aū *H*, autē *SE* *G*) maius *x*. | nec: ne (cog.) *x*. || 9 videntur *x*. ||
 11 aequae *Oehmichen*: atq; *x*. non add. *Joc*. | ideo: id *x*. ||
 12 diognito (*hic*) *x*. || 13 fecerunt *ES*: -rint *HS* *G*. | postea
 quam *HS* (*E*^c *G*^c): ptea quā *G*, preterea quā *E*. || 14 machina-
 tionem (-ē *G*) . . . comparatā (-am *E*) *x*. || 16 patriaeis *H*:
 patria. eis *EG* *S*. || 17 se *HS* (*G*^c): sed *EG*. | postea quam
HS (*E*^c *G*^c): ptea aquā *G*, preterea quā *E* (cf. v. 17 ptea *G*,
 postea *E*). || 19 coepisset *H*, cepisset *EG* (suscepisset *S*). ||
 20 Is *H* (= *LP*): His *EG* *S*. || 22 aqua stercoreis *x* (aque st. *S*).

nocte profusa fuisset, | postero die helepolis accedens ante-⁽¹⁵⁾
 quam adpropinquaret ad murum, in umido voragine facta
 consedit nec progredi nec regredi postea potuit. itaque
 Demetrius cum vidisset sapientia Diogneti se deceptum
 8 esse, cum classe sua discessit. tunc Rhodii Diogneti sol-
 lertia liberati bello publice gratias | egerunt honoribusque⁽²⁰⁾
 omnibus eum et ornamentis exornaverunt. Diognetus eam
 helepolim reduxit in urbem et in publico conlocavit et
 inscripsit 'Diognetus e manubiis id | populo dedit munus'.²⁸⁸
 ita in repugnatoriis rebus non tantum machinae sed etiam 10
 maxime consilia sunt comparanda.

9 Non minus Chio cum supra naves sambucarum machi-
 nas hostes comparavissent, noctu Chii terram harenam
 lapides progresserunt in mare ante murum. ita illi postero⁽⁵⁾
 die cum accedere voluissent, naves supra aggerationem 15
 quae fuerat sub aqua sederunt nec ad murum accedere
 nec retrorsus se recipere potuerunt, sed ibi malleolis con-
 fixae incendio sunt conflagratae. Apollonia quoque cum
 circumsederetur et specus hostes fodiendo cogitarent sine⁽¹⁰⁾
 suspicione intra moenia penetrare, id autem a speculato-
 ribus esset Apolloniatis renuntiatum, perturbati nuntio
 propter timorem consiliis indigentes animis deficiebant,
 quod neque tempus neque certum locum scire poterant
 10 quo emersum facturi | fuissent hostes. tum vero Trypho⁽¹⁵⁾
 Alexandrinus ibi fuerat architectus. is intra murum plu-
 res specus designavit et fodiendo terram progrediebatur
 extra murum dumtaxat extra sagittae missionem et in

1 heliopolis *x.* || 3 egredi *x.* || 8 heliopolim *x.* || 9 manubiis
G: manubus *H^c*, manibus (-b; *S*) *ES.* || 13 noctu hii *HS(G^c)*,
 noctu hi *EG.* || 14 progresserunt *HEG:* progresserunt *S(LP)*
 et (ante *ras.*) *E.* || 16 fuerant *x* (*om. cum v. 5-7 S ubi sine*
corr. ita illi retrorsus se recipere p.) || 17 malleonis *EG* (-lis
G^c = HS). || 18 appollonia *H* (appollonia *S*, apoll. *EG).* ||
 21 nuntio *HS:* nuntii *EG.* || 24 tum *HS:* tunc *EG.* || 25 is
om. x. | plurespecus (*ante corr.*) *H.* || 26 specus *HS(G^c):*
 spect(*G*)ies *EG* (*S^c in marg.* 1 specus). || 27 sagitta. emissio-
 nem *H*, sagittæ miss. *S*, sagittæ emiss. *EG.*

omnibus vasa aenea suspendit. ex his in una fossura quae
 20) contra hostium specus fuerat vasa | pendentia ad plagas
 ferramentorum sonare coeperunt. ita ex eo intellectum
 est qua regione adversarii specus agentes intra penetrare
 5 cogitabant. sic lineatione cognita temperavit aenea aquae
 ferventis et picis de superno contra capita hostium et
 stercoris humani et harenae coctae candentis. dein noctu
 25) | pertudit crebra foramina et per ea repente perrundendo
 qui in eo opere fuerunt hostes omnes necavit. item 11
 10 Massilia cum oppugnaretur et numero supra xxx specus
 34 tum agerent, | Massilitani suspicati totam quae fuerat ante
 murum fossam altiore fossura depresserunt. ita specus
 omnes exitus in fossam habuerunt. quibus autem locis
 fossa non potuerat fieri, intra murum barathrum amplissima
 15) longitudine et amplitudine uti piscinam fecerunt contra
 eum locum qua specus agebantur, eamque e puteis et e
 portu impleverunt. itaque cum specus esset repente nari-
 bus apertis, vehemens aquae vis inmissa supplantavit ful-
 turas, quique intra fuerunt et ab aquae multitudine et ab
 20) ruina specus omnes sunt oppressi. | etiam cum agger ad 12
 murum contra eos compararetur et arboribus excisis eoque
 conlocatis locus operibus exaggeraretur, ballistis vectes
 ferreos candentes in id mittendo totam munitionem coege-
 runt conflagrare. testudo autem arietaria cum ad murum
 25) pulsandum accessisset, permiserunt laqueum | et eo ariete
 constricto, per tympanum ergata circumagentes suspenso
 capite eius non sunt passi tangi murum, denique totam
 machinam malleolis candentibus et ballistarum plagis dissi-
 paverunt. ita ea victoria civitates non machinis sed con-

5 lineatione *x*. | temperavit *EG*: temperar& (-ret *S*) *HS*. ||
 6 desup|nae contra *H*, desupne c. *S*, desupna c. *EG*. || 8 per-
 tuditerebra *H* (ptulit|terebra *S*): ptudit crebra *EG* (*LPvic*). |
 pfundendo *EGS* (pfund. *G*^c = *HLP*). || 10 specus tum: specu-
 latum (-tū *EGS*) *x* (*sep. specula tū G*^c). || 11 masilitani *HEG*
 (mass- *H*^c*S*). || 15 ut *E*. || 24 conflagrare *HEG* (-grare *E*^c*SPL*). ||
 27 denique *x*: deinceps *G*^c. || 28 malleonis (*iterum a. c.*) *EG*. ||
 29 eae (*HS*, hae *EG*) victoriae civitatū (-tē *S*) *x*.

tra machinarum rationem architectorum sollertia sunt
| liberatae. (30)

Quas potui de machinis expedire rationes et pacis
bellicae temporibus utilissimas putavi, in hoc volumine
perfecì. in prioribus vere novem de singulis generibus et
partibus comparavi, uti totum corpus omnia architecturae
membra in | decem voluminibus haberet explicata. (35)

3 et om. (rationes pacis) x. || 4 t. & (et EG) util. x. ||
7 in om. S.

M. CETI FAVENTINI

LIBER ARTIS ARCHITECTONICAE

1

287 De artis architectonicae peritia multa oratione Vitruvius
 Polio aliique auctores scientissime scripsere. verum ne
 longa eorum disertaque facundia humilioribus ingeniis
 alienum faceret studium, pauca ex his mediocri licet ser-
 5 mone privatis | usibus ordinare fuit consilium. quae partes
 itaque caeli et regiones ventorum salubres aedificiis vide-
 antur et qua subtilitate nocivi flatus avertantur aditusque
 ianuarum et lumina fenestris utiliter tribuantur, quibusve
 mensuris aedificiorum membra disponantur, quibus signis
 10 tenuis abundansque aqua | inveniatur, alia etiam quae
 aedificandi gratia scire oportet brevi succinctaque narra-
 tione cognosces.

Primo ergo quae principia ad architecturam pertinere I. De
 debeant studiose attendere convenit. omnia enim pulchro principi
 15 decore ac venusta utilitate fieri poterunt, si ante huius artis archi-
 (15) artis | peritus ordo discatur. nam architecturae partes tectonica
 Vit. 1, 2
 sunt octo, quae sunt ordinatio, dispositio, venustas, men-
 sura, distributio, aedificatio, conlocatio, machinatio. ex
 his Graeci quinque vocabulis studium architecturae esse
 20 docuerunt. nam ordinationem τὰξιν, dispositionem δια-
 (20) θεσιν, venustatem | et decorem εὐρυθμίαν, modulorum men-
 suras κομμετρίαν, distributionem οἰκονομίαν appellaverunt.
 ordinatio est ergo membrorum dispositio, et constat ex
 288 quantitate, quam Graeci | ποσότηα vocant. quantitas est
 25 modus singulorum membrorum universo respondens operi.
 dispositio est apta rebus conclavium institutio, et operis
 futuri forma tribus figuris divisa, quae a Graecis ἰδεα
 (5) appellatur. haec sunt ergo tres | figurae, ichnographia,
 orthographia, scenographia. ichnographia est areae vel

soli et fundamentorum descriptio. orthographia est laterum et altitudinis extractio. scenographia est frontis et totius operis per picturam ostensio.

De ventis.

itr. 1, 6.

Ferunt quidam philosophorum Eratosthenen mathematicis rationibus et geometricis methodis aequinoctialis tempore per gnomonicas umbras orbis terrae spatia esse metitum et sic certos ventorum didicisse flatus. tenere ergo orientem aequinoctialem <subsolanum, meridiem austrum, occidentem aequinoctialem> favonium, <septentriones> septentrionem. | inter ceteros tamen Andronicus Cyrrestes cum octo ventis orbem terrae regi adseverasset, exempli causa Athenis turrin marmoream octagonam instituit, in qua imagines ventorum scalptas contra suos quosque flatus ordinavit, supraque ipsam turrin metam marmoream posuit et Tritonem | aeneum conlocavit et ita est modulatus cum ventus aliquis adspirasset. quodam momento in gyro ageretur et supra caput eius resisteret et dextera manu virgam tenens ipsum esse flantem monstraret. itaque esse inter subsolanum et austrum ad orientem hibernum eurus, inter austrum et | favonium ad occidentem hibernum afri- cum, inter favonium et septentrionem caurus, quem quidam eorum vocant, inter septentrionem et subsolanum aquilonem. hoc modo et nomina et partes et numeros ventorum scire coeptum est. sed | plerique duodecim ventos esse adseverant, ut est in urbe Roma Triton aeneus cum totidem thoracibus ventorum factus ad exempli Andronici Cyrrestae similitudinem. supra caput venti virgam tenens eundem esse flantem ostendit. observabis ergo ne ianuas aut fenestras contra nocivos flatus facias. nocivi enim sunt flatus ubi aut nimis ineumbunt aut acerrima frigora faciunt, ut et homines et animalia laedant. frigoris ergo regionibus a meridie aut ab occasu hiberno ianuas et fenestras facies, aestusis vero a borea et septentrione fieri ordinabis.

II. De

nae in-

itione.

tr. 8, 1

all. 9, 8).

Quoniam usibus omnium maxime necessariae aquae videntur, primo quae genera terrae tenues aut abundantes venas emittant, quibus etiam signis altius depressae in-

veniantur, quomodo ex fontibus vel puteis ducantur, quae
 15 nocivae aut | salubres habeant liquores, studiosae scire
 oportet. aquae ergo fontanae aut sponte profiunt aut
 saepe de puteis abundant. quodsi tales copiae non erunt,
 5 signis infra scriptis quaerenda sunt sub terra capita aqua-
 rum et proxima fontibus altiora puteis colligenda. ante
 20 solis itaque ortum in locis | quibus aqua quaeritur aequa-
 liter in terra procumbatur et mento deposito per eam pro-
 spiciatur. mox videbis in quibuscumque locis aqua latebit
 10 umores in aera supra terram crispantes et in modum
 tenuis nebulae rorem spargentes, quod in siccis et aridis
 25 locis fieri non potest. quaerentibus ergo | aquam diligenter
 erit considerandum quales terrae sint. certa enim genera
 sunt in quibus aut abundans aut tenuis aqua nascatur.
 15 in creta tenuis et exilis nec optimi saporis invenitur, in
 sabulone soluto tenuis, limosa et insuavis, altioribus locis
 30 mersa. in terra nigra stillarum umores exiles magis ex
 hibernis liquoribus collecti saporis optimi spissis et solidis
 90 locis subsidentes. glareae vero mediocres et incertas | venas
 20 habent sed egregia suavitate. in sabulone masculo et
 harena carbunculo certiores et salubriores et abundantiores
 sunt copiae aquarum. in rubro saxo et copiosae et bonae
 (5) inveniuntur, sed providendum erit ne inter rimas saxo-
 rum quoniam suspensae sunt decurrant. sub radicibus montium
 25 et in saxis silicibus uberiores et salubriores et frigidiores
 aquae inveniuntur. campestribus autem fontibus salsae
 et graves et tepidae et non suaves erunt, sed si sapor
 bonus invenitur, scito eas de montibus sub terra venire
 10 in | medios campos, ibique umbris arborum contactae prae-
 30 stabunt montanorum fontium suavitatem.

Signa autem investigandae aquae alia huiusmodi in-
 venientur, tenuis iuncus, salix erratica, alnus, vitex, harundo,
 hedera, alia quoque quae sine umore nasci non possunt.
 15 | quoniam autem in lacunis similia nascuntur, facile his
 35 credendum non est. itaque sic inventiones aquae probabis.
 fodiat ergo ubi haec signa fuerint inventa, ne minus in
 latitudinem pedes III, in altitudinem pedes V, et circa solis

occasum vas plumbeum aut aeneum mundum intrinsecus
 | perunctum oleo in imam fossuram inversum conlocetur, ⁽²⁰⁾
 supraque fossuram frondibus vel harundinibus missis terra
 inducatur. item alia die aperiatur, et si sudores aut
 stillae in vaso inveniuntur, is locus sine dubitatione aquam
 habebit. item si vas ex creta siccum non coctum eadem
 ratione positum et opertum fuerit, si is locus aquam ⁽²⁵⁾
 habebit, alia die vas umore solutum inveniatur. vellus
 lanae similiter in eo loco positum si tantum umoris colle-
 gerit ut alia die exprimi possit, magnam copiam aquae
 locum habere significat. lucerna plena oleo incensa si in
 eodem loco similiter adoperta in | alia die lucens fuerit ⁽³⁰⁾
 inventa, indicabit eum locum aquam habere, propterea
 quod omnis calor ad se trahit umorem. | item in eodem ⁽³⁰⁾
 loco si focum feceris et vaporata terra umidum nebulo-
 sumque fumum suscitaverit, ostendit locum aquam habere.
 cum haec ita fuerint reperta certis signis, in altitudinem
 putei defodiendi erunt quousque caput aquae inve|niatur ⁽⁵⁾
 aut si plura fuerint in unum colligantur. maxime tamen
 sub radicibus montium in regione septentrionali signa ⁽¹⁰⁾
 aquae sunt quaerenda. in his enim locis suaves et salu-
 bres et abundantiores inveniuntur, quoniam naturae bene-
 ficio a solis cursu separantur et arborum aut montium
 umbris | velatae frigida gratia aestate, hiberno tepida sua-
 vitate profluent. 25

7. De pu-
 orum fos-
 onibus et
 ructuris.

7itr 8, 6

Pall. 9, 9).

In puteorum autem fossionibus diligenter est cavendum
 ne fodientibus periculum fiat, quoniam ex terra sulphur
 alumen et bitumen nascitur, quae res cum in se con-
 venerint | pestiferos spiritus emittunt. et primo occupatis ⁽¹⁵⁾
 naribus tetro odore reprimunt animas corporibus, et si ⁽²⁰⁾
 non inde cito fugerint celerius moriuntur. hoc autem
 malum ubicumque fuerit hac ratione vitabis. lucerna
 accensa in eo loco demittatur. quae si ardens remanserit
 sine periculo descendes. quod si | ereptum ei lumen fuerit, ⁽²⁰⁾
 cavendum erit ne in eo loco descendatur. sed si alio ⁽²⁵⁾
 loco aqua non inveniatur, dextra ac sinistra usque ad
 libramentum aquae putei fodiantur et per structuram fora-

mina quasi nares intus in puteum demittantur, qua noci-
 25)vus spiritus evaporet. sed cum aqua inventa | fuerit,
 signinis operibus parietes struantur ita ne venarum capita
 excludantur. in signinis autem operibus haec servare
 5 debebis. primo ut harena aspera paretur et caementum
 de silice vel lapide toficio calcisque proxime extinctae
 92 duae | partes ad quinque harenae mortario misceantur.
 puteum ergo fodere debebis latum pedes octo, ut a binis
 pedibus structura in circuitu surgat et quattuor cavo re-
 10 linquat. structuram vero cum facere coeperis, vectibus
 (6) ligneis densabis | sic ut nitorem frontis non laedas. sic
 enim solidata structura adversus umorem fortior erit.
 quodsi limosa aqua fuerit, salem ei miscebis et insua-
 vitatem saporis mutabit. sed licet auctores ad quinque
 15 partes harenae duas partes calcis mitti docuerint, isdem
 10) mensuris et redivivas inpen|sas fieri monstraverint, melius
 tamen inventum est ut ad duas harenae una calcis miscea-
 tur, quo pinguior inpen|sa fortius caementa ligaret. simi-
 liter et in testaceis operibus facies. puteum autem cum
 20 fodere coeperis, si terra solida non fuerit aut harena
 15) lubrica aut sabulo fluidus aut exsudans | umor fossionem
 resolvat, tabulas axium directas fodiendo submittes et eas
 vectibus ligneis transversis distinebis, ne labens terra ruina
 ponderis periculum fodientibus faciat.

25 Quoniam ergo ante omnia aquae usus necessarius habetur, his experimentis utilitas eius probanda erit. itaque
 20) | si naturaliter fontes profluent, considerandum erit prius
 quales homines et quam salubri corpore circa eos fontes
 habitent. itaque si corporibus valentibus, cruribus non
 30 vitiosis, coloribus nitidis, non lippientibus oculis, purgatos
 salubresque fontes probabis. quodsi novi fontes aut putei
 35 fossi | fuerint, aquam eximes, in vas aeneum nitidum
 sparges, et si maculam non fecerit optima et probabilis
 erit. missa etiam in vaso aeneo nitido si decocta fuerit
 35 et limum vel harenam in fundo non reliquerit, legumen
 98 in ea si cito coquatur, bona | erit. non minus si per-
 lucidi fontes fuerint et sine musco aut quibusdam in-

V. De uti-
 tate aquae
 probandae
 Vitr. 8,
 Pall. 9, 1

quinamentis. his signis munitam salubrem perpetuamque
aquam futuram significabunt.

VI. De
quae in-
ductione.
itr. 8, 6
all. 9, 11).

Ductus autem aquae quattuor generibus fiunt, aut
forma | structili aut fistulis plumbeis aut tubis vel canalibus (5)
ligneis aut tubis fictilibus. si per formam aqua ducetur, s
structura eius diligenter solidari debet, ne per rimas pereat.
canaliculus formae iuxta magnitudinem aquae dirigatur.
si planus locus fuerit, infra caput aquae structura con-
locetur et, si | longior planitia fuerit, pede semis inter (10)
centenos vel LX pedes structura submittatur, ut animata 10
aqua non pigro impetu decurrat. nam si intervalla mon-
tium fuerint, ad libramentum capitis aquae specus sub
terra erit structura aut roboreis canalibus aquae ductus
componatur. quodsi con|cavae vallium demissiones in- (15)
pedient, structura solida vel arcuatili ad libramentum 15
aquae occurratur, aut fistulis plumbeis aut canalibus librate
cursus dirigatur. verum si altior locus fuerit unde aqua
ducitur, aliquanto inferius planitia inflexa libretur, ut
veniens aqua fracto impetu lenius | decurrat. aut si longius (20)
de monte ducitur, saepius flexuosas planities facies. minori 20
etiam sumptu et utilius tubis fictilibus inducitur. cum a
figulo ergo fient, ne minus duorum digitorum grossitudine
corium habeant. sed ipsi tubuli ex una parte angustiores
fiant, ut alter in alterum per or|dinem ad palmum in- (25)
grediatur. iuncturae autem eorum calce viva oleo sub- 25
acta inliniantur. et antequam a capite aqua demittatur,
favilla per eos cum parvo liquore laxetur, | ut si qua 294
vitia tubuli habuerint excludantur. salubrior etiam multo
tubulorum materia invenitur. ex plumbo enim cerussa
nascitur, quae corporibus humanis nociva est. exemplum 30
autem huius plumariorum deformitas probat, qui tractando
| plumbum exsucati sanguine foedo pallore mutantur. nam (5)
cum fere omnes structas vasorum argenteorum vel aeneo-
rum habeant mensas, tamen propter saporis integritatem
fictilibus vasculis utuntur. non alienum videtur etiam 35
conceptacula locis opportunis facere, ut si aquae exhaustae
solis ar|doribus fuerint aut venas sitiens terra consumpserit, (10)

nihilominus de receptaculis aqua ministretur. canalium vero et tubulorum ligneorum facilis et usitata aquae inductio videtur.

Fistulae ergo plumbeae pro magnitudine aquae hanc
 5 soliditatem et mensuram accipere debebunt. si centenariae
 (15) fundentur denum pedum, M et CC libras fusurae acci- VII. De mensuris et pondere fistularum.
Vitr. 8, 6
(Pall. 9, 12)
 piant. octogenariae denum pedum, DCCCCLX libras acci-
 piant. quinquagenariae denum pedum, DC lib. accipiant.
 quadragenariae denum pedum, CCCCLXXX libras. tricenariae
 10 x pedum, CCCLX libras. vicenariae x pedum, CCXL libras.
 (20) octonariae c libras.

Harenae fossiciae genera sunt tria, nigra, rubra, car- VIII. De harenae natura probanda.
Vitr. 2, 4
(Pall. 1, 10)
 bunculus. ex his quae manu comprehensa stridorem fecerit,
 optima et purgata erit. quae autem terrosa fuerit, <non
 15 habebit asperitatem>. etiamque in vestimentum candidum
 (25) si miseris et effusa si nihil sordis reliquerit, idonea erit.
 (35) si vero non fuerit unde harenae fodiantur, tunc de flu-
 minibus aut de glareis excernenda erit aut de litore marino.
 sed marina harena in structuris hoc vitium habet, tarde
 20 siccatur. unde onerari se continenter non patitur. nisi
 (5) intermissionibus requieverit opus, pondere gravata stru-
 ctura rumpetur. cameris etiam salsum umorem remittendo
 tectorium opus saepe resolvit. fossiciae vero celeriter
 siccescunt et tectoria non laedunt et concamarationes uti-
 25 liter obligant. sed fossiciae recentes statim in structuram
 (10) mitti debent. fortius enim comprehendunt caementa. nam
 si sub sole diutius fuerint aut imbribus pruinisque solutae,
 et terrosae et evanidae fiunt. fossiciae itaque cum recentes
 sunt, tectorio operi propter pinguedinem non conveniunt.
 30 fluviaticae autem propter macritatem signino operi incon-
 (15) gruantes sunt, sed liaculorum subactionibus in tectorio
 opere recipiunt soliditatem. in caementiciis autem stru-
 cturas pura harena mittatur.

Calx itaque de albo saxo vel tiburtino aut columbino IX. De calcis utilitate probanda.
Vitr. 2, 5
(Pall. 1, 10)
 35 fluviatili coquatur aut rubro aut sfungia. quae enim erit
 ex spisso et duro saxo, utiliter structuris conveniet. quae
 (30) autem ex fistuloso aut exiliore lapide fuerit, conveniet

operi tectorio. in commixtione ad duas partes harenae una calceis mittatur. in fluviatili autem harena si tertiam partem testae cretae addideris, miram soliditatem operis praestabit.

De lateribus faciendis. ^{litr. 2, 3} ^{all. 6, 12).} Faciendi autem lateres sunt ex terra alba vel creta vel rubrica aut sabulone masculo. haec genera terrae (2) propter levitatem fortiora sunt operi. cetera genera quoniam aut gravia sunt aut paleas non continent aut umore sparsa cito solvuntur, propterea fabricis inutilia videntur. (3) ducendi autem sunt lateres verno tempore, ut ex lento siccescant. qui enim solstitiali tempore parantur, vitiosi fiunt, quoniam calor solis torridus corium in summo cito desiccat, et quasi integri videntur, posteaumor interaneus (5) dum siccatur contrahit frontes et scissuris dividit et inutiles operi lateres facit. maxime tamen tectorio operi (15) inutiles erunt, si ante biennium inducatur. non enim possunt ante penitus siccari. fiunt autem laterum genera tria. unum quod graece Lydium appellatur, longum sesquipedale latum pede, quo nostri utuntur. sunt et alia duo laterum genera, unum πενταδωπον et alterum τετραδωπον. (10) δωπον autem Graeci palmum appellant. itaque artifices quinque palmorum publica opera extruere consueverunt et tria privatorum. fieri debebunt et semilateria remissas (15) quae laterum iuncturas interposita reparent. ita enim fiet ut cum alter alterius protegit coniunctionem, firmae structurae soliditas surgat.

De parietibus latericiis tectorio operi parandis. ^{litr. 2, 8} ^{all. 1, 11).} Latericii parietes tribus inductionibus prius solidentur, ut opus tectorium sine vitio accipiant. nam si recentes structurae et inductiones fuerint et non ante siccaverint, (20) cum arescere coeperint, scissuris venustatem operis corrumpent. in urbe autem propter multitudinem hominum parietes caementicii altius struuntur, ne latius soli magnitudinem occupent. merito ergo latericiam habere non potuit, ne pondere cito corrupta fabrica laberetur. latericiis (25) ergo parietibus vitia quae solent accidere ne fiant, hoc modo erit providendum. in summitate parietum structura testacea cum prominentibus coronis altitudine sesquipedali

extruatur, ut si corruptae tegulae aut imbrices erunt,
 30) parietes tamen solidi | permaneant.

97 | Materies arborum quae ad utilitatem fabricae para- XII. De
neribus
borum
utilitat
caesioni
 bitur, autumnī tempore antequam favonii flare incipiant
 5 utiliter caeditur. prius tamen usque ad medullam secu-
 ribus circumcisae stantes intermittantur, ut inutilis umor
 (6) decurrat et | venarum raritas exsiccata solidetur. sed Vitr. 2,
(Pall. 12, 1
 genera arborum has inter se vires et differentias habent.
 abies ergo habens aeris plurimum et ignis, minimum ter-
 10 reni et umoris, merito non est ponderosa et naturali rigore
 non cito flectitur a pondere. laricis vero materia in omni
 10) fabrica maximas habet utilitatē, primo quod ex ea
 adfixae tabulae subgrundis ignis violentiam prohibent, ne-
 que enim flammam recipiunt neque carbonem faciunt.
 15 larix vero a castello Laricino est dicta. quercus terrenis
 satietatibus abundans parum habens umoris, cum in ter-
 15) renis operibus obruitur perpetuam servat utilitatē. aescu-
 lus apta aedificiis materies, sed in umore posita <vitiatur>.
 fagus quod aequalem habet mixtionem umoris et ignis, in
 20 umore cito marcescit, siccis locis utilis est. populus alba
 et nigra, salix et tilia ignis et aeris habent satietatem, in
 20) fabrica utiles, in sculpturis graetiae inveniuntur. alnus,
 quae proxima aquae nascitur, tenera et mollis materia
 extra aquam fabricae inutilis est, sed hoc mirum in se
 25 habet quod in umore palationibus spisse defixa structuram
 supra se factam sine vitio servat. ulmus et fraxinus in
 25) omni opere cito flectuntur, sed cum aruerint rigidae sunt,
 lentoris causa catenis utiles. carpinus in omni opere
 tractabilis et utilis invenitur. cupressus et pinus ad-
 30 mirandas habent virtutes, quod non cito pondere curvantur,
 durant enim integrae semper. cedrus si umore non cor-
 98 rumpetur, | eandem habet virtutem. sed quomodo de pinu
 resina decurrit, sic et ex ea oleum quod cedria dicitur.
 si libri aut clusa eo inungantur, numquam tineis aut carie
 35 solventur. multis itaque templis propter aeternitatem ex
 (5) ea lacunaria | sunt facta. nam folia eius cupresso similia
 sunt. nascitur maxime in Creta et in Africa et in Syriæ

regionibus. quaecumque ergo ex parte meridiana caeduntur
utiliores erunt, ex parte autem septentrionali proceriores
sunt arbores sed cito vitiantur.

KIII. De | Primo ita cortes et culinae calidis locis designentur.⁽¹⁰⁾
brica vil- |
is rusticae bubilia in parte meridiana ita ut ad ortum aut ad focum s
leponenda. boves spectent. nitidiorem enim cultum recipiunt, si ad
Vitr. 6, 6
Pall. 1, 21. lumen attendant. latitudo xv pedum disponatur et in
18—30). singulis paribus viii pedes relinquantur. equilia calidis
locis | ordinentur, et obscuriora fiant ut securi equi pabu-⁽¹⁵⁾
lentur. ovilia et caprilia pro magnitudine agri disponantur. 10
cella vinaria contra frigidissimas caeli plagas conlocetur.
lumen fenestris a septentrione tribuatur, ut undique frigidus
aer vina incolumbia servet. vapore enim omnia corrump-
puntur. | torcular huius in septentrione ponatur. cella⁽²⁰⁾
autem olearis in meridie constituenda est. fenestrae ab 15
eadem parte tribuantur, ne frigore oleum cum sordibus
stringatur et suavitas saporis pereat. torcular huius in
meridie statuatur. magnitudo pro abundantia rei fiat.
granaria ad septentrionem | vel aquilonem spectent, ut⁽²⁵⁾
aere gelidiori fruges tutius ser|ventur. vaporatae enim 20
regiones curculiones et alia genera bestiolarum nutriunt 21
quae fruges corrumpunt. horrea fenilia pistrina extra
villam sunt constituenda, ut ab ignis periculo villae sint
tutiores. si quid vero melius et nitidius facere | volueris,⁽⁵⁾
exempla de urbanis fabricis sumes. 25

XIV. De Urbani itaque operis gratiam luminosam esse oportet,
ispositione
peris ur- praesertim cum nulli vicini parietes impedian. disponendum
bani. erit tamen ante, ut certa genera aedificiorum caeli regiones
Vitr. 6, 4. apte possint spectare. hiberna ergo triclinia hibernum
occi|dentem spectare debent, quoniam vespertino lumine³⁰⁽¹¹⁾
opus est. nam sol occidens non solum inluminat sed
propter vim caloris tepidas facit regiones. cubacula et
bibliothecae ad orientem spectare debent. usus enim matu-
tinum postulat lumen. nam quaecumque loca africum
spectant umore vi|tiantur, quoniam venti umidi spirantes³⁵⁽¹¹⁾
madidos flatus omnia pallore corrumpunt. triclinia verna
et autumnalia ad orientem spectare debent, ut gratiora

sint quando his uti solitum est. aestiva trichinia ad septentrionem spectare debent, quod ea regio praeter ceteras
 20) frigidior est et solstitiali tempore | iocundam sanitatis voluptatem corporibus praestat.

5 Tricliniorum et conclavium quanta latitudo et longitudo fuerit in uno computata mensura, ex ea medietas altitudini tribuatur. si autem exedrae aut oeci quadrati fuerint, media pars mensurae in altitudinem struatur.
 XV. De mensuri aedificiorum.
 Vit. 6, 8.

25) pinacothecae et | plumariorum officinae in parte septentrionali sunt constituendae, ut colores et purpurae sine vitio reserventur. de vaporatis enim regionibus corruptelae nascuntur.

Balneis locus eligendus est contra occasum hibernum aut partem meridianam, ut sole decedente vaporetur usque
 00) | ad vesperum quod tempus ad lavandum tributum est.
 XVI. D fabrica balnearum
 Vit. 5, (Fall. 1, 4)

16 suspensurae calidarum cellarum ita sunt faciendae ut primum area sesquipedalibus tegulis consternatur, inclinata ad fornacem ut pila missa intro resistere non possit sed
 (5) redeat ad | praefurnium. flamma enim sursum adsurgens calidiores efficit cellas. supraque laterculis bessalibus et rotundis pilae instruantur ex capillo argilla subacta, in privato pedibus binis semis, in publico ternis. tegulae bipedales super constituentur quae pavementum dirigant.
 10) plumbeum vas quod | patenam aeream habet, supra fornacem conlocetur, alterum simile frigidarium secus, ut quantum caldae ex eo in solio admittatur tantum frigidae infundatur. magnitudines autem balnearum pro hominum copia aut voluntatis gratia fieri debebunt, dummodo cellae
 15) sic disponantur ut quanta longitudo | fuerit tertia dempta latitudo disponatur. melius enim ignis per angustiora latitudinis cellarum operabitur. lumen fenestris ab hibernis aut meridianis partibus tribuatur. aestivis balneis hypocausteria pro loci magnitudine cum piscinis in septentrione vel aquilone
 20) lone constituentur, et ab eadem parte | maxime lumen fenestris admittatur, ut salubriorem et corporibus iocundiorem gratiam praestet. in villa rustica balneum culinae coniungatur, ut facilius a rusticis ministerium exhiberi possit.

XVII. De Camerae structiles fortiores erunt. figulinae autem ad
cameris balnearum. | contignationem suspendantur ita ut catenis ancoratis fixae (25)
Vit. 5, 10 tegulae velut palliola quae cameram circinent sustineant.
(Pall. 1, 40). | eadem ratione et planas cameras facies. utilius autem 301
disponetur, si regulae vel arcus ferrei fiant, ut uncis ferreis
ad contignationem suspendantur ita ut tegularum iuncturae
super regulas vel arcus recumbant. superiores ergo iuncturae
ex capillo argilla subacta linantur. inferior autem (5)
pars iuncturae quae ad pavementum spectabit primo calce
cum testa temperata trullizetur, deinde albario sive tectorio 10
opere inducatur. maior tamen et diligentiae et utilitatis
ratio videtur, si duplices balnearum camerae fiant, inferior
caementicia et superior suspensa. inter duas enim cameras (10)
umor retentus numquam vitabit contignationes. sudationes
etiam praestabuntur meliores. 15

XVIII. De Considerandum erit ut solum firmum sit et aequale,
expolitionibus pavimentorum. tunc rudus inducatur et vectibus ligneis contusum calcetur.
Vit. 7, 1. supra | impensa testacea crassior inducatur et iterum vecti- (15)
bus contusa solidetur. tertio nucleus id est impensa mollior
inducatur, et politionibus insistas. ne rimas inutiles operi 20
relinquat.

XIX. De In contignationibus diligenter respiciendum est ut
pavimentis aequalitas soli dirigatur. item danda est opera ne axes
supra contignationem faciendis. quer|cei cum aesculinis commisceantur. nam quercus cum (20)
Vit. 7, 1. accepto umore siccescere coeperit arcuatur et rimas inutiles 25
(Pall. 1, 9). operi efficiet, aesculus diligenter composita ad perpetuitatem
durabit. verum si inopia loci aesculus defuerit, in tenuis-
simos axes quercus secetur, et primum in directo iactatis
axibus, | sequentibus in transverso stratis, bini clavis crebro (25)
ad contignationem confixis utiliter operi subiciuntur. de 30
cerro aut fago seu farno coaxationes haut ad vetustatem
poterunt permanere. iactatis in ordinem et compositis
axibus filix aut | paleae aequaliter supersternantur, ut 302
calcis umor ad axes pervenire non possit. tunc insuper
statuaminetur saxo ne minori quam qui possit manum 35
implere. statuminibus <inductis> ruderi seu novo sive
redivivo ad duas partes una calcis mi|sceatur. rudus [est (5)

maiores lapides contusi cum calce mixti] inpena cras-
 siori induci debebit ne minus crassitudine digitorum vi.
 exacto pavimento ad regulam et libellam supra inpena
 testacea mollior inducatur, et siccet. tum aut marmor
 5 sectile aut tesserae aut scutula aut trigona aut favi | super-
 inponantur, et usque eo fricetur ut iuncturae vel anguli
 inter se convenient, tunc erit perfecta fricatura. quodsi
 facultas non erit unde superfigantur, ne aut lacunae aut
 tumuli sint, ad regulam fricatura extendatur et supra
 10 marmor tunsum incernatur aut harena cum calce inducta
 15 polia|tur. sub divo maxime vitanda sunt finita pavimenta,
 quoniam frigore et umore saepe corrumpuntur. sed si
 necessitas aut voluntas facere hortatur, hanc operis sub-
 tilitatem servabis. missis in ordinem tabulis et alias in
 15 transversum, sicut supra monstratum est, ad tignationem
 20 configes et paleam aut fili|cem super aequaliter sternes et
 loricabis de saxo qui manum possit implere. super rudus
 pedaneum induces et vectibus ligneis frequenter densabis,
 et antequam rudus siccescat, tegulas quadratas bipedales,
 20 quae per omnia latera canaliculos habent digitales, calce
 25 viva ex oleo temperata frontibus | tegularum qua canali-
 culi erunt implebis et sic iunctas supra rudus compones,
 ut margines tegularum cum calce comprehendi possint.
 08 quae res cum siccaverit quasi unum corpus facit | et
 25 nullum umorem ad inferiora admittet. postea nucleum
 sex digitorum induces, et frequenter fricabis ne setas
 faciat, et tesseram duorum aut trium digitorum latam
 supra inprimes aut tabulas quammagnas cumque marmoreas,
 (5) ut nullo | modo fabrica vitari possit. si quis autem dili-
 30 gentius facere volet, omnibus annis ante hiemem iuncturas
 axium faecibus perungui faciat. testacea spicata tiburtina
 pari modo fricaturis et politionibus exerceantur.

In albario opere calcem sic probare debabis. in fossa XX. I
 10) | calcem, quae multo ante tempore fuerit macerata, de ascia calce 1
 35 quasi lignum dolabis, et aciem si nusquam inpegerit atque banda o
 adhaerens asciae viscosa videbitur, optima erit operi albario. albari
Vitr. 7,
 recenter extincta et calculosa si fuerit, dum siccescere (Pall. 1,

coeperit calculi crepant et inutiles rimae operi efficientur. unde | proxime extinctam in opus albarium mittere non (15) oportet.

I. De
meris
niclis. Camerae ergo canniciae sic erunt disponendae. asseres
abiegnei ad lineam aut regulam aequaliter dirigantur, ne s
r. 7, 8
1, 13). plus habeant grossitudinis quam digitos tres. hos inter
se sesquipedali mensura divisos ordinabis et catenis ad
contignationem suspendes ita ut binae perticae graciliores (20)
inter eos sint missae. his faciant tomices ligaturas, catenae
autem parentur aut de iunipero aut oliva aut buxo aut 10
cupresso. camerae ex harundine graeca vel palustri vel
grossiori rasa et contusa sic contexantur ut fasciculi
aequalis admodum grossitudinis et longitudinis ante ligen- (25)
tur, qui possint | aequalem nitorem ostendere, aut si quam 304
cultiorem gratiam emutare volueris, fasciculi mollioris 15
cannae facilius flexi ducantur. postea primo manu indu-
catur inpensa pumicea, et trullizetur ut canna subigatur,
deinde harena et calce dirigatur. tertio marmor tunsum (5)
super calce inducatur et poliatur. sic et nitore gratiam
et virtutem solidam facies. si quid autem urbanius cameris 20
addere volueris, fasciculos de canna facies et laquearis
operis delicate aut arcuatilis camerae exemplis uteris.

II. De
ionibus
tietum
mentum.
rum. | Parietes uno corio tenui et alio grossiori si fuerint (10)
inducti et politi, macritate inpensae cito corrumpentur.
exemplum huius ex speculis sumere debemus, quorum 25
r. 7, 8
1, 15). tenues lamminae falsas et deformes exprimunt imagines,
solidae autem lamminae veras et suae pulchritudinis formas
designant. prima | ergo inductione trullizata, cum arescere (15)
coeperit, iterum ac tertio loricaciones dirigantur. cum
tribus coriis opus fuerit deformatum, tunc ex marmore 30
granio trullizationes sunt subigendae. sed ipsa species sic
paretur ut ante inductiones tamdiu subigatur ut rutrum
ex ea mundum levetur. inarescente inductione alterum (30)
corium subtilius inducatur, ut marmoris candore et poli-
tionibus fundata soliditas nitidum culturae faciat decorem. 35
omnia ergo quae diligenti studio componuntur, neque
vetustatibus obsolescunt neque cum | purgari coeperint gra- 305

tiam coloris amittunt. umidi enim parietes cum picturis ornantur desudescunt, et operi obligatus color elui non potest.

Operi coronario subtilior inpensa necessaria est, ut XXIII. De opere coronario, Vit. 7, 3.
 (5) amplius fricata mollius nitore gratiam faciat. observandum tamen erit ne gypsum inpensae adiungatur. siticulosa enim materia dum cito arescit, vicina coronarium opus politionibus parietum et camerarum cum superinducitur ruina corrumpit.

Parietes vero umidis locis sic erunt solidandi. si per- XXIV. De parietibus caementiciis umidis locis solidandis. Vit. 7, 4.
 10 | petuus umor manabit, tribus pedibus ab imo, testaceo paries vestiatur et vestitura calcetur et poliatur, ne umorem admittere possit. quodsi maior umor perpetuus manabit, canaliculum brevem extrues aliquantum a pavimento altius, qua collectus umor sine vitio parietis exeat.
 15 si autem affluens umor abundabit, tegulas bipedales ex ea parte qua umor inriguus erumpet diligenter picabis, ne vis umoris ad parietem transeat. ex altera parte, qua structurae iungentur, tegula calce liquida linietur, ut facilius operi adhaerere possit.

20 | Triclinia hiberna non convenit grandibus picturis ornari, quoniam hibernis temporibus frequenti lumine cereorum aut lucernarum fumante obsolescunt. propterea et camerae eorum planae fiunt, ut detera fuligine statim inluminatus splendor appareat. XXV. Triclinia hiberna minoribus picturis esse ornanda. Vit. 7, 4.

25 | Etiam pavimentorum utilis dispositio inventa videtur. itaque excavatis in altum duobus pedibus, festucato solo XXVI. Pavimenta ut in hieme tepiant. Vit. 7, 4 (Pall. 1, 9).

06 | inducatur aut rudus aut testaceum pavementum, deinde congestis et calcatis spisse carbonibus inducatur ex sabulone et favilla et calce mixta inpensa crassitudine unciarum vi. ad regulam exaequata planities reddit speciem
 30 (5) nigri pavimenti. | hieme ergo non recipit frigus et ministros licet nudis pedibus vapore delectabit. sic enim erit pavementum ut etiam bibentium pocula si fusa fuerint momento siccescant.

35 Colores vero alii certis locis procreantur, alii ex commixtionibus componuntur. rubricae itaque multis locis XXVII. De generibus colorum. Vit. 7, 6—14 (Pall. 1, 11).
 10 | generantur, sed optimae in Ponto et in Hispania nascuntur.

paraetonium ex ipso loco unde foditur habet nomen. eadem ratione et melinum, quod eius metallum per insulas cycladas Melo dicitur. creta viridis pluribus locis nascitur, sed optima creta Smyrnae tantum procreatur, quae graece θεοδοτειον dicitur a Theodoto quodam in cuius solo pri-⁵ (15) mum est inventa. auripigmentum, quod αρκενικον graece appellatur, in Ponto nascitur. sandaraca plurimis locis generatur, sed optima in Ponto et iuxta flumen Hypanim. minii autem natura primum a Graecis Ephesiorum solo reperta memoratur, deinceps in Hispania. cuius natura¹⁰ (20) has admirationes habet. glebae itaque cum ex metallis primum exciduntur, argenti vivi guttas exprimunt, quas artifices ad plures usus colligunt. neque enim argentum neque aes sine his inaurari potest. nam confusae in unum ita ut quattuor sextariorum | mensuram habeant, centum¹⁵ (25) librarum pondus efficient. supra cuius liquorem centenarium saxi pondus si posueris, sustinebit, scripulum auri³⁰ super si posueris, in liquore descendet. unde intelleges non ponderis sed naturae esse discretionem. itaque si aurifex pannis textilibus adustum rudi vaso fictili solidi 30 auri pulverem prius lavaverit, postea mixtum argento | vivo⁽⁵⁾ vel in panno vel in linteolo comprimes ut liquor argenti expressus emanet et aurum solidum intrinsecus remaneat. verum probatio minii sic erit observanda. in lammina ferrea mittatur et super ignem ponatur tamdiu donec 35 lammina rubescat. tunc retractum refrigerat. si colorem non muta-|verit, optimum erit, si mutaverit, vitiatum erit.⁽¹⁰⁾ colores autem omnes calcis mixtione corrumpi manifestum est. chrysocolla a Macedonia venit, foditur autem ex metallis aerariis. armenium et indicum ab ipsis ostenditur 30 quibus in locis nascitur. atramenti vero compositio sic erit observanda, quae | non solum ad usum picturae ne-⁽¹⁵⁾ cessaria videtur sed etiam ad cotidianas scripturas. lacusculus curva camera struatur. huic fornacula sic componitur ut nares in lacusculo habeat qua fumus possit 35 intrare. taedae in eadem fornace incenduntur, super taedas *ardentes* resina mittatur, ut omnem fulgum et fuliginem⁽²⁰⁾

per nares in lacusculum exprimat. postea fuliginem diligenter conteres et aquam ad modum mittes et atramentum facies nitidum. pictores autem glutinum miscent, ut nitidius esse videatur. sed ad celeritatem operis etiam taedarum carbones cum glutino attriti parietibus praestabunt
 (25) | atramenti suavitatem, nec minus sarmenta exusta et contrita atramenti colorem imitabuntur. sed et sarmenta uvae nigrioris si in optimo vino mersa aruerint et postea
 308 exusta fuerint, ad|dito glutino imitata indici suavitatem
 10 monstrabunt. usta vero, quae plurimum necessaria in operibus picturae videtur, sic temperatur. glebae silis boni in igne coquuntur, tunc acerrimo aceto perfuso ex-
 (5) tinguuntur, et reddunt purpureum | colorem. caerulei temperationes Alexandriae primo sunt inventae, nunc autem
 15 Puteolis ex harenae pulvere et nitri flore temperatur. sed cyprium adustum <addes>. cerussa et quam nostri aerucam vocant sic erit conficienda. sarmenta vitis amineae
 (10) infuso aceto in dolio coiciantur, super tabulae plum|beae deponantur et dolium cludatur, et pluribus mensibus trans-
 20 actis aperiatur. sed cerussa in fornace coquatur, quae mutato colore meliorem efficiet sandaracam. ostrum autem quod pro colore purpurae temperatur plurimis locis nascitur, sed optimum insula Cypro et ceteris quae proxime
 (15) sub solis | cursu habentur. conchyliia itaque cum circum-
 25 cisa ferro fuerint lacrimas purpurei coloris emittunt, quibus collectis purpureus color temperatur. ideo autem ostrum est appellatum quod ex testis umor elicitur. qui cito ex salsugine inarescit, nisi temperatus umor melle circum-
 (20) fusus habeatur. fiunt | etiam purpurei colores infecta creta
 30 rubiae radice. similiter ex floribus alii colores inficiuntur. itaque pictores cum voluerint sil atticum imitari, violam
 309 aridam in vaso cum aqua | ad ignem adponunt ut ferveat, et decoctam in linteolo exprimunt et in mortario cum creta conterunt et faciunt silis attici colorem. eadem
 35 ratione vaccinium cum lacte temperantes purpuram faciunt
 (5) elegantem. qui non possunt chry|socolla propter caritatem uti, herbae quae lutear appellatur sucum caeruleo inficiunt

et utuntur viridissimo colore. haec autem infectiva appellantur. propter inopiam coloris simili modo cretam selinusiam sive anulariam vitro miscentes, quod Graeci *κατὰ* vocant, imitationibus efficiunt indici colorem.

XVIII. De | Quoniam ad omnes usus normae ratio subtiliter in-50
normae in-
ventione. venta videtur, sine qua nihil utiliter fieri potest, hoc modo
itr. 9 praef. erit disponenda. sumantur itaque tres regulae, ita ut duae
sid. 19, 18.) sint pedum binum et tertia habeat pedes duos uncias x.
eae regulae aequali crassitudine compositae extremis cacuminibus | iungantur schema facientes trigoni. sic fiet perite¹⁰
norma composita.

XIX. De | Multa variaque genera sunt horologiorum, sed pelecini
horologii
stitutione. et hemicyclii magis aperta et sequenda ratio videtur. pelecini
ex al. f. cinum enim horologium dicitur quod ex duabus tabulis
cf. Vitr. mar|moreis vel lapideis superiore parte latioribus inferiore¹⁵
9, 8). angustioribus componitur, sed haec tabulae aequali mensura fiunt et quinque lineis directis notantur, ut angulum faciant qui sextam horam signabit. semis ergo ante primam et semis post undecimam supplebunt XII numeros horarum. sed | iunctis aequaliter ante et extensis tabulis,²⁰
in angulo summo iuncturae circinum figes et angulo proximum circulum facies, a quo primum lineae horarum partitae aequaliter notantur. item alium maiorem circulum ab eodem puncto angulari facies, qui prope oram tabularum attingat, ad quem aestivis temporibus gnomonis umbra pervenit. subtilitas | ergo disparis mensurae de spatio⁽⁵⁾ horarum expectanda non est, quando aliud maius et aliud minus horologium poni solitum videatur, et non amplius paene ab omnibus nisi quota sit solum inquiri festinetur. gnomon itaque in angulo summo iuncturae paululum inclinatus ponitur, qui umbra sua horas | designet. constitues⁽¹⁰⁾ autem horologii partem qua decimam horam notabit contra orientem aequinoctialem, sicut de exemplis multifariam cognoscitur. horologium autem quod hemicyclion appellatur simili modo de lapide vel de marmore uno, quattuor partibus sursum latioribus infra angustioribus | componatur,⁽¹⁵⁾ ita ut ab ante et a tergo latiores partes habeat, sed frons

aliquantum promineat atque umbram faciat maiorem. sub hac fronte rotunditas ad circinum notatur, quae cavata introrsus hemicyclium faciat schema. in hac cavatura tres circuli fiant, unus prope summitatem horologii, alius
 (20) 5 per | mediam cavaturam, tertius prope oram signetur. a minore ergo circulo usque ad maiorem circulum horalem una et x lineae directae aequali partitione ducantur, quae horas demonstrent. per medium vero hemicyclium supra minorem circulum planitia aequalis subtiliori crassitudine
 (35) 10 fiat, ut aperta | rotunditate digitali facilius solis radius infusus per numeros linearum horas demonstret. hiemis ergo tempore per minorem circulum horarum numeros
 11 servabit, aequinoctiali tempore medium circulum sequetur, aestivo tempore per maioris circuli spatia gradietur. sed
 15 ne error in construendo horologio cuiquam videatur, libero loco alto vel plano sic ponatur ut angulus huius qui
 (5) occiduas horas notabit contra ae|quinoctialem vernum spectet, unde sol nono kal. apriles oriatur. fit etiam in uno horologio duplex elegantiae subtilitas. nam dextra
 20 ac sinistra extrinsecus in lateribus eius quinae lineae directae notantur, et ternae partes circulorum aequali
 (10) intervallo sic fiunt ut una proxima sit angulis poste|rioribus, ubi stili ponentur qui umbra sua horas designent, altera mediam planitiem detineat, tertia prope oram con-
 25 tingat. has enim partes circulorum hieme vere et aestate sic ut interius gnomonis umbra sequitur. in angulis
 * ergo posterioribus stilos modice obliquos figes, qui um-
 (15) bra sua horas | designent. oriens enim sol in primo latere sex horas notabit, occidens alias sex in sinistro
 30 latere percurrent. legitur etiam horas sic comparari debere, primam sextam septimam et duodecimam uno spatio mensuraeque disponendas, secundam quintam octavam et unde-
 (20) cimam pari aequalitate ordi|nandas, tertiam quartam nonam et decimam simili ratione edendas. est et alia
 35 de modo et mensuris horarum comparatio, quam prolixitatis causa praetereundam aestimavi, quoniam haec diligentia ad paucos prudentes pertinet. nam omnes

fere, sicut supra memoratum est, quota sit solum requirunt.

| Quantum ergo ad privatum usum spectat, necessaria (25)
huic libello ordinavimus. civitatum sane et ceterarum
rerum institutiones praestanti sapientiae memorandas reliquimus.

Ad Faventinum nota haec:

Epitomae textum olim ex tribus codicibus saec. X a me collatis editum simpliciter nunc repeto, nomine tantum addito auctoris, quem in catalogo Angiensi (et saeculo nono) traditum ex exemplari restituit J. Haupt. libello iam a Palladio excerpto praefixus idem titulus qui legitur in folio Salisburgensi M. Ceti Faventini artis architectonicae privatis usibus abbreviatus liber, servatur etiam in editione ad ipsum Vitruvii textum toto tenore interpolati codicis Scletstatensis, quam ad simile exemplar quale fuerat Salisburgense, sua sibi opera, quam tamen ad finem non perduxit, doctus quidam monachus confecit saec. X, non solum explanandi consilio et corrigendi, verum etiam supplendi. sic eodem saeculo auctor codicis Gudiani (E) epitomam Faventini pannis Vitruvianis largiter assutis supplevit. atque postea etiam novis capitulis additis et alienis, ipsa quoque in singulis subinde mutata lectionis specie, nova recensio epitomae conformata est, quae multis saeculo XII et XIII exemplis ferebatur (cf. praef. ed. mai. p. XI: addo nunc cod. Laudun. 403. sed quod de Laudunensi 426^{bis} Palladii saec. IX quem ipse vidi ex progr. suo anni 1879 repetit J. C. Schmitt in ed. Pall. 1898 p. VII, hoc nihili est) quorum omnium quidem codicum, qui aut textum simpliciter repetunt aut certi cuiusdam consilii arbitrio intercedente commutant, inter se lectiones comparando separandae sunt, non confundendae. atque textum editoris Anonymi Scletstatensis qui antiquiore paulisper et saniore codice usus fuerat, erroribus quibusdam suis ex meis codicibus purgatum nuper edidit Frid. Krohn (Quaest. Vitruv. partic. I. Diss. Berol. 1896), ego ipsius iterum epitomae textum corruptum quidem sed traditum praebui, ita tamen ut quae perditum illius codicis ope mutanda videbantur, ad finem voluminis notarem. — Addo hic, quod S. G. de Vries Leidensi debeo, etiam solius Vitruvii capitulis congestis epitomam quandam praebere „sumptum ex libro vitruvii de architectura“ Architecti est scientia . . . codicis Leid. Voss. fol. 93 (f. 46—68^{b2}) saec. XIII.

ad p. 285, 2 Pollio fr. Vind. || 4 ordinare (cf. p. 311, 26)

Anonymus codicis Scletstatensis (= *Vindobon.*): ornare *codd.* (cf. v. l. p. 229, 17). || 8 quibusque . . . aedificio fr. *Vind.* || 20 ordinationem taxin (sic pro ac *codd.*) dispositionem diathesin . . . eurithmian (sic) scripsit *Anon. S* (ex *Vitr.*).

286, 9 septentrionalem (sic) ex *Vitruvii* (p. 25, 1) codicibus lacunae induxit *Anon. S* (sicut *gc.*). deleuit idem ex eodem subsolanum *Faventini* (et recentiorum: qui est ἀπληύτης *Plin.* 2, 119). || 10 androgeus (ex *Vergilii memoria*!) cyrenensis cum *codd.* etiam *Anon. S* (item *infra*). || 13 scalptas (*Vitr.* p. 25, 8): sculptas *codd.* | suos quosque *Anon. S*: suos cuiusque *codd.* (etiam *Vitruvii* p. 25, 6). cf. *Lachmann ad. Lucret.* (II, 371) p. 94. || 26 exempli (cf. p. 288, 16): templi *codd.* ubi sic sua coniectura scripsit *Anon. S* ad exemplū androgei cyrenensis. simili modo supra caput etc.

287, 4 Cuius (scil. aquae) si (si om. *g*) talis (-les *codd.*) copia (-ae *gc.*) non erit (erunt vel *er codd.*) etiam *Anon. S* (ut *codd.*). quodsi scr. *Krohn.* || 9 latebit (*Anon. S*): latebat *vp* (lateat ex *em. g*). || 21 harena carbunculo: cf. ad *Vitr.* p. 186, 7 (harena carbuncula sic *Anon. S*).

288, 8 alio *hic codd.* || 12 pro verbis lucens fuerit inventa sic ponit (cum *Pall.*) epitomae interpolatae (praef. ed. mai. p. XII) editor (saec. XII) tracto ad se humore extincta inveniat (cod. *Laud.* 403).

289, 13 miscebis (miscet *x*) et insuavitatem (ad p. 211, 20 cf. p. 186, 2 limosa et insuavis) saporis mutabit: immittes et <in supra add. *ips.*> suavitatē saporē mutabit *Anon. S* (ubi et suavitatem saporis mutabit *v*, et suavitatem saporē sutabit *p*). || 14—19 (sed licet — facies) nota auctoris respicientis *Vitr.* p. 163, 14. 18. cf. etiam p. 295, 21 cum *Vitr.* p. 41, 9. auctores i. e. *Vitruvius* (ut p. 287, 1—2). || 16 impensas *Anon. S*: & pensas (scil. expensas) *codd.* || 21 lubrica *Anon. S* (*Mar. e Vat. reg.* 1286): rubrica (rubica) *codd.* (cf. de v. l. *Colum.* I prf. 24). || 33 optima et pr. *Anon. S* (vulgo optime pr.). || 37 inquinamentis. Ignem monitā (sic *v*, inquinamentis ignem | monitam *g*, i. ignem. non itā *p*), unde inquinamenti signis munitam *Anon. S*. — mox significabit cum *codd.* idem.

290, 4 tubis vel canalibus ligneis: sic (et p. 294, 12) ipse addidit *Faventinus* (ex quo *Pall.*). unde inepte quinque numerat *Anon. S* (pro tribus *Vitr.*). || 5 ducitur *codd.* (corr. *S*). || 8 fuerit pede (et *S*) semis intra . . . (sic) *codd.* (cf. ad p. 207, 2) (pede semis post alterum fuerit v. 9 posuit *Mar. cum Palladio*). || 16 librate (cf. p. 208, 16. 22. 209, 2. 19): librae *v* (*Anon. S*), libre *p*. || 24 ad (palmum) *Anon. S* (palmi spatio *Pall.*): vel *codd.* (deinde ingreditur *S*). || 28 etiam multo (*Vitr.* p. 210, 4): enim muscus *codd.* (enim muscus rec. interp.), unde male effecit *Anon. S* enim usus (tubulorum a plumbi materia inv.).

291, 6 sqq. *numeros ex Vitruvii textu et correxit et supplavit Anon. S.* nisi quod reliquit v. 19 (pro cccclx) ccccl. pondo, sicut ex Faventino etiam Palladius. || 13 comprehensa etiam Pall. (impressa Isid. 19, 10, 21 et 16, 3, 11). || 14 non habebit asperitatem (additur ex Vit. p. 40, 6): *textus traditi lacunam satis inficere sic explevit Anon. S* muta erit. deinde ea quoque quam (eamque codd.) in v. c. miseris etc., ubi rec. interp. sic Quodsi terrosa fuerit. eamque in vest. cand. miseris. si effusa nichil s. r. || 28 evanidae (vanidae codd.): *humidae male Anon. S* (cf. p. 40, 21 et 46, 29). || 31 liaculorum (Vitr. p. 41, 9): iaculorum codd. (sic etiam Anon. S). ex hoc Faventini loco a librario sumpta fuit lectio saec. IX ipsi Vitruvio adscripta vel iaculorum. || 35 sfungia (σφογγία) sic codd. (etiam Isidori 19, 10, 3). || 37 exiliore (i. e. rariore): molliori (ex interpret.) Pall. et (male) Anon. S.

292, 16 inducatur (sc. tectorium Vitr. p. 38, 17): inducantur codd., ubi ducantur (sc. lateres) Anon. S. qui ex Vitr. p. 38, 15 scripsit maxime autem utiliores (sic) erunt, si ante biennium ducantur. || 30 venustatem: sic etiam Anon. S (vetustatem codd.).

293, 3 materies (Vitr. Pall.): caesio codd. (inde omnis cesio Anon. S). || 13 subgrundis (subgrundas Anon. S): subgrunda codd. cf. ad Vitr. p. 60, 14. || 17 aesculus (sic iam Schneider ad Pall. p. 224 et Anon. S cum Palladio ex Vitr. p. 56, 25): ex cuius cod. v (ubi ex om. pg). || 18 sed in umore posita vitatur (ex Vitr. p. 56, 27 cf. Plin. 16, 219): et in umore posita perpetuam exhibet utilitatem (sic ex v. 17 repetendo) codd. cum Anon. S. || 22 scalpturis (Pall.): sculpturis (etiam Vitr.) codd. (item p. 288, 18). | alnus qui proximus (masc. ut ital. hisp. alno, gall. aune) codd., sed Anon. S (sicut Marini) corrigendo scripsit alnus quae proxima aquae n. tenera, ut ex Fav. Isidorus 17, 7, 42 (cf. Pall.). || 25 palationes spisse defixae . . . servant codd., ubi palationis (-nibus Vitr.: ita Krohn) spisse defixa . . . servat Anon. S (cum Vitr.). || 31 si umore non corrumpetur (sic legendum est cum v, non corrumpatur) = quod u. non corrumpitur cf. Pall. 12, 15 cedrus durabilis si (al. male nisi) umore tangatur (om. Anon. S). || 32 pinu (sic ex Vitr. etiam Anon. S): pino codd. || 33 cedria codd. (etiam Anon. S): cedrium Vitr. p. 58, 21 (Plin. 16, 52). confunditur hic cedria (med.) cum oleo cedrino: cf. Theod. Prisc. p. 500 (ind.), Plin. 24, 17 etc. || 36 nam: sic codd. (etiam An. S) = autem, ut saepius (p. 295, 10). cf. Th. Prisc. p. 526 (ind.), Anthimus (Anecd. II ind.) etc.

294, 7 quindecim (xv v) pedibus codd. — cf. Pall. octo pedes ad spatium standi singulis boum paribus abundant et in porrectione quindecim. || 17 stringatur (cf. astringi Pall. 1, 20 et constringitur Colum.): retineatur codd., quod ex Vitr. (p. 147, 9)

pro more corrigens Anon. S posuit congeletur (nam si congelatur, frascet Col. 1, 6, 18). || 22 pistrina: in hac voce, labore non completo reliquoque folii spatio vacuo, substitit Anon. S. || 34 africanum (= ad meridiem et occidentem Vitruv.): frigida codd.

295, 21 *delevi et ante argilla. item p. 301, 5. cf. πηλὸν τετραγυμένον Ath. ad p. 277, 8. || 31 l. ab hibernis (Vitr. p. 125, 3) pro aut h. codd.*

296, 20 *insistas: insistat codd. (correxī cum cod. Laud., ubi male etiam relinquo). || 29 bini: binis (bonis v) codd. (corr. ex Vitr.). || 35 statuminentur codd. | qui (saxus, ital. sasso masc.): sic Fav. cum rec., quod male ipsi Vitruvio (p. 163, 12) obtrudunt librarii. || 36 inductis addidi ex Vitr. p. 163, 13 (ita iam Nohl). || 37 rudus est . . . mixti codd. (sic cum glossa ex Isid. 19, 10, 27. cf. Pallad. rudus id est etc.).*

297, 1 *crassior induci (. . . digitos vi) codd. (cf. Pall.). || 9 tumuli Vitr. (p. 164, 6): cumuli codd. || 14 missas . . . tabulas codd. || 35 inegerit: in(m)pigeres (= inegeris) codd.*

298, 7 *divisos (ad formam scil. circinationis Vitr. p. 166, 7) ordinabis codd. || 9 sint missae. his: simissales codd. || 14 aut: ut codd. || 22 c. vel delicatae aut (v, ut pg) arquatiles camere exemplis uteres codd. || 32 subigatur Nohl: subigantur codd. || 34 marmoris et candoris politionibus codd. (corr. Nohl).*

299, 32 *nudis pedibus sc. stantes Pall.*

300, 2 *eius metalli corrupte codd. Fav. et Vitr. unde iam Isid. 19, 17, 21 (ex Fav.) quod eius metalli ferax (?) sit una ex cycladibus insula Melos nomine. || 30 armenium (minium codd. Vitr.): argentum in codd. Fav. iam legit Isidorus, qui haec mire corruptit (19, 17, 10). || 33 lacusculus etiam (qui Faventino utitur) Isid. 19, 17, 17: laconicum Vitr.*

301, 3 *pictores (sic et Isid.) = tectores Vitr. || 7 sed sarmentum codd. (sed et sarmentum etiam Isid. 19, 17, 18, ubi praecedit sunt et qui vini faecem siccata excoquant Plinianum l. 35, 42 ex eodem Vitruvii p. 180, 19 loco excerptum). || 8 aruerint (Isid.): arderent codd. || 13 leg. et <madefacta spongia> r. p. c. (ut apud Isid. 19, 17, 19). || 15 temperatur sed cibrium (cibrium) adustum russa quam . . . codd. lacunam indicat Isid. (19, 17, 14) sed <si> ciprium in fornace adustum huic permixtioni addes vestoriani similitudo erit (cf. Vitr. p. 180, 26). || 16 erucam Vitr.: afrug(r)um codd. || 23 cypro codd. et (ex Fav.) Isid.: rhodo Vitr. || 24 conchyliia Vitr.: concula (. . . circumcisa) codd. sed cf. ex Faventino Isid. 19, 28 (2) = 12, 6, 50. || 37 luteum codd. Vitr. (a luto herba Plin. 33, 91). | caeruleo: ceroleum (sic) codd. (caeruleo subtritum Plin.).*

302, 3 *quod graeci staensivationibus vocant. inficiunt etc.*

codd. || 8 pedum binum (*Isid.*): pedibus binis *codd.* || 9 cacuminibus (*cum Vitruv. etiam Isid.*): acuminibus *codd.*

303, 4 fiant: fiunt *codd.*

304, 6 hanc esse operis conclusionem manifestam, subducta linea olim significavi, additamentum autem quod quasi capitulum XXX comprehendunt indices codicum (ex textu collecti), in ipso quidem textu numero non adscripto simpliciter subiectum (sub rubrica De maltis diversis v, sine rubrica p), hoc nunc plane omisi. neque curavit Anonymus S.

In extremo volumine apud ipsum Vitruvium p. 208, 24 legendum esse etiam in ventre colliquiaria (colliciaria) sunt facienda (cf. collicias p. 140, 9), cum Plinio qui scripsit (31, 58) in anfractu omni colliqui[n]aria fieri, ex bellissimo G. Gundermanni invento moneo sero doctus (litt. datis 17. IV. 1899).

Index nominum.

Numeri, sicut notae ubique omnes, remittunt ad paginas editionis prioris in margine adscriptas.

- Abderitae 174, 15.
Accius 218, 1.
Achaia 43, 27. 84, 19. 22. 85, 16.
Adriaticum mare 43, 26.
Aegyptus 32, 16. 96, 11. 134, 14. 176, 15. 191, 7. 195, 7. 232, 1.
Aegyptii 185, 3. Aegyptii oeci 143, 11.
Aeoli pilae 23, 27.
Aequiculi 200, 25.
Aeschylus 158, 20.
Aesculapius 13, 25.
Aesculapium 159, 10.
Aethiopes 191, 2. Aethiopia 195, 15.
Aetna 43, 2.
Africa 59, 3. 203, 6. Afri 203, 2. Afri campi 191, 14.
Agatharchus 158, 20. Agesipolis (v. l. Agesillas i. e. Agesilaus) 4, 23.
Agesistratos 160, 4.
Agger (Ger) 190, 20.
Alabanda 70, 1.
Alabandei 174, 8. 15.
Albanae lapidicinae 44, 21. 45, 15.
Albula 192, 23.
Alexander 31, 8 sqq. 155, 16. 199, 20. 273, 18.
Alexandria 31, 20. 156, 11. 157, 18. 180, 25. 218, 21. (233, 13). 237, 8.
Alexis 132, 15.
Alpes 59, 19. 61, 5. 190, 16. 199, 21. 200, 25.
Altinum 20, 3.
Ammiterninae lapidicinae 44, 21.
Ammon 195, 7.
Amyntas 273, 15.
Anaxagoras 155, 13. 158, 22. 183, 15. Clazomenius 232, 19.
Ancona 60, 11.
Andreas 236, 19.
Andron (Ephesius ?) 63, 23.
Andronicus Cyrrestes 25, 2.
Anicianae lapidicinae 45, 14.
Antimachides 160, 14.
Antiochus 160, 18.
Antipater 199, 19. — (Stoicus) 232, 16.
Antistates 160, 13.
Apaturius Alabandeus 173, 23 sqq.
Apelles 8, 11.
Apollo 156, 4. 217, 2. Delphicus 62, 16. 84, 24. Panionius 85, 15. Apollinis aedes 30, 10. 70, 1. 71, 12. 161, 8. 251, 3.
Apollonia 195, 19. 283, 9.

- Apolloniates 283, 11.
 Apollonius 236, 16. 20. Per-
 gaues 10, 16.
 Appenninus mons 43, 24. 61, 4.
 Apulia 20, 9.
 Aquileia 20, 3.
 Aquiliana basilica 106, 1.
 Aquitania 34, 24.
 Arabia 196, 2. 197, 20.
 Aradus 280, 21.
 Aratus 232, 24.
 Arcadia 199, 13. 200, 27.
 Arcesius architectus 90, 22.
 159, 9.
 Archimedes 5, 27. 160, 2. 206,
 9. 215, 8. 19. ab Syracusis
 10, 17.
 Archytas Tarentinus 10, 15.
 160, 2. 216, 21. 217, 5.
 Ardeatinus 192, 23.
 Areopagus 35, 19.
 Arevanias 50, 12.
 Argi 50, 13. 84, 20.
 Ariobarzanes 122, 7.
 Aristarchus grammaticus 8, 10.
 Samius 10, 15. 225, 19. 236, 15.
 Aristides 204, 8.
 Aristippus philosophus Socra-
 ticus 131, 14.
 Aristomenes Thasius 63, 22.
 Aristophanes 132, 14. (gram-
 maticus) 156, 21 sqq.
 Aristoteles 155, 15. 212, 21.
 Aristoxenus 8, 11. 110, 20.
 116, 3.
 Arretium 49, 8.
 Arsinoe 85, 11.
 Artemisia 51, 6 sqq.
 Asia 39, 15. 43, 27. 72, 15. 84,
 26. 85, 3. 190, 14. 224, 23.
 Asta(n)sobas (Hastansobas)
 191, 4.
 Astoboas 191, 4.
 Athenae 25, 3. 35, 19. 49, 5.
 70, 11. 101, 21. 158, 20. 159,
 5. 160, 13. 161, 13. 176, 10.
 17. 183, 16. 194, 17. 218, 21.
 233, 11.
 Athenienses 84, 24. 87, 2. 132,
 15. 22. 176, 17.
 Athenodorus (Stoicus) 232, 16.
 Athos mons 31, 24.
 Atlantides 151, 12.
 Atlas 151, 7. 190, 17. 191, 9.
 Attalus 85, 11. Attalici reges
 49, 9. 156, 7.
 Attica 101, 21.
 Atticum mel 60, 20. sil 176, 9.
 Atticurgus 77, 11. 96, 18. 98, 24.
 Aventinus mons 178, 20.
 Augusti aedis 107, 3.
 M. Aurelius 2, 3.
 Babylon 23, 7. 195, 21. 196, 2.
 Baianae regiones 42, 8. Baiani
 montes 42, 23.
 Baleares 176, 16. 203, 10.
 Berosus Chaldaeus 224, 22.
 232, 14. 236, 14.
 Boedas Byzantius 63, 21.
 Boeotia 198, 8.
 Borysthenes 190, 14.
 Bryaxis 159, 17.
 Byzantii 273, 15.
 Caecubum vinum 197, 13.
 Caeli aedes 12, 27.
 Caesar 1, 1. 11, 1. 83, 18. 104,
 22. 133, 6. 158, 10. 203, 13.
 218, 13. divus Caesar 59, 18.
 (60, 4.) (70, 19.)
 Callaeschos 160, 14.
 Callet 39, 15.
 Callias architectus 280, 21 sqq.
 Callimachus Catatextechnos
 87, 1.
 Callippus 232, 24.
 Camenae 192, 12.
 Campana via 199, 23.
 Campania 44, 8. 23. 61, 9. 197,
 12. 200, 2.

- Capitolium 35, 20. 71, 20.
 Cappadocia 196, 8.
 Cares 50, 14. 85, 12.
 Caria 49, 21. 51, 7. 85, 4.
 Carpion 159, 5.
 Carthaginienses 272, 22.
 Carthago 195, 17.
 Carya civitas Peloponnensis
 4, 11.
 Caryates 4, 14. 22.
 Casius 195, 7.
 Castoris aedis 101, 18. 21.
 Caucasus mons 190, 13.
 Celtica 190, 16.
 Centauri 173, 26.
 Cephisos 198, 8.
 Cereris aedes 30, 21. 71, 19.
 161, 10.
 Chaldaei 224, 22. 232, 9. 14.
 Chaldaica disciplina 224, 23.
 Charias 273, 17. 160, 4.
 Chersiphron 70, 5. 159, 3. 249,
 26. 250, 12. Gnosius 161, 5.
 Chion (Chionis?) Corinthius
 63, 20.
 Chionides 132, 14.
 Chios 85, 7. 158, 4. 283, 3.
 Chii 283, 4.
 Chropes (Cychropes) 199, 3.
 Cia 202, 3.
 Cicero 218, 6.
 Cilbiani agri Ephesiorum 177, 2.
 Cilicia 194, 24. 195, 13.
 Circus Flaminius 101, 18. 21.
 236, 17. Maximus 71, 19.
 Clazomenae 85, 8. Clazomenii
 198, 9.
 Clitor 200, 28.
 Colchi 34, 25. 190, 15.
 Collina porta 69, 7.
 Coloe *Iocundus* 191, 2.
 Colophon 85, 7.
 Coos 232, 15.
 Corinthii 87, 6. 116, 20.
 Corinthia virgo 86, 21. Corin-
 thiae aedes 13, 6. *passim l. IV.*
 (87, 4). Corinthii oeci 143, 10.
 Corinthium vas 205, 4.
 Cn. Cornelius 2, 4.
 Cornetus campus 199, 23.
 Cossutius civis Romanus 160,
 22. 161, 18. 19.
 Cottius 199, 21.
 Crates (?) 132, 14.
 Crathis 198, 9.
 Creta 19, 8. 59, 3.
 Cretenses 19, 7. 15.
 Creusa 85, 2.
 Croesus 49, 14. 155, 16.
 Ctesibius 5, 27. 160, 3. 260, 13.
 23. Alexandrinus 237, 5 sqq.
 Ctesibica machina 259, 19.
 Cumae 129, 15. Cumanorum
 montes 42, 23.
 Cutiliae 194, 3.
 Cyclades 176, 20.
 Cydnos 194, 24.
 Cyrenae 197, 22.
 Cyziceni oeci 143, 27. Cyzicena
 triclinia 149, 26.
 Daphnis Milesius 161, 9.
 Darius 155, 17.
 Delos 217, 2.
 Delphi 85, 2. 159, 6.
 Demetrius 161, 7.
 Demetrius Phalereus 161, 12.
 Demetrius Poliorcetes 281, 2.
 282, 17.
 Democles 160, 3.
 Democritus 37, 17. 21. 155, 13.
 158, 22. 212, 21. 217, 9. phy-
 sicus 231, 18. Abderites 232,
 20.
 Demophilos 159, 21.
 Diades 160, 2. 273, 17. 19.
 275, 18.
 Dianae aedis 13, 9. 59, 1. 70,
 1. 4. 71, 13. 86, 1. 101, 19.
 159, 2. 8. 161, 5. 7. 249, 28.
 251, 22.

- Dinocrates architectus 31, 7sqq.
 Diognetus Rhodius architectus
 280, 18 sqq.
 Diomedes 20, 10.
 Dionysodorus 236, 20.
 Diphilos 160, 3.
 Doricae aedes 13, 3. *passim*
 I. IV. (85, 16). fores 96, 19.
 142, 14. peristyla 142, 24.
 Dorieon civitates 85, 17.
 Dorus 84, 19.
 Dyris 190, 18.
 Dyrachium 195, 19.

 Elephantis 191, 6.
 Eleusis 161, 9.
 Elpias Rhodius 20, 11.
 Empedocles 184, 1.
 Ennius 218, 1.
 Ephesus 58, 24. 70, 4. 85, 5.
 159, 2. 161, 5. 175, 24. 242, 5.
 249, 28. 252, 3. Ephesii 177,
 2. 179, 8. 251, 21.
 Epicharmus 184, 2.
 Epicurus 37, 18. 132, 9. 155, 15.
 Epimachus Atheniensis archi-
 tectus 281, 3.
 Eptagonus, Eptabolus lacus
 190, 19. 20.
 Eratosthenes Cyrenaeus 10, 16.
 27, 2. 28, 5. 216, 21. 217, 5.
 Erythrae 85, 8. Erythraei
 198, 10.
 Etruria 43, 14. 24. 44, 9. 61, 5.
 9. 195, 4.
 Etrusci haruspices 30, 13.
 Euangelus 252, 6.
 Eucrates (Crates?) 132, 14.
 Euctemon 232, 24.
 Eudoxus 232, 23. 236, 16.
 Eumenicae porticus 122, 3.
 Euphranor 160, 1.
 Euphrates 190, 14.
 Euripides 183, 15. 199, 9. 223,
 6. eius fabula Phaethon
 223, 9.

 Faberius scriba 178, 20.
 Falernum vinum 197, 13.
 Faliscus ager 199, 23.
 colonia Fanestris 60, 10. Iulia
 Fanestris 106, 12.
 Fauni aedis 69, 11.
 Ferenti municipium 45, 24.
 Fidenates lapidicinae 44, 20.
 Flaminius circus 101, 18. 236,
 17.
 Florae aedes 13, 5. 179, 12.
 Fontis aedes 13, 5.
 Fortunae Equestris aedis 71, 3.
 ad tres Fortunas aedis 69, 6.
 Forum Caesaris 70, 19.
 Fundi 197, 13.
 Fuficius 160, 8.

 Gades 272, 23.
 Gaditani 273, 8.
 Gallia 34, 24. 182, 4. 190, 15.
 Gallicae paludes 20, 2.
 Ganges 190, 13.
 Geras Chalcedonius 273, 8.
 Gnosos 19, 9.
 Gortyna 19, 9.
 Graeci *passim*.
 Graecia 4, 12. 136, 7.
 Graia statio 52, 3.

 Hadrianum mare 59, 5. 61, 7.
 Halicarnassus 49, 16. 24.
 Hegesias 204, 8.
 Hegeter Byzantius 277, 19.
 Hegias (?) Athen. 63, 20.
 Hellas 84, 25.
 Hellen 84, 19.
 Heraclea 251, 23.
 Heraclitus Ephesius 37, 16.
 183, 14.
 Hercules aedes 13, 3. 30, 11.
 49, 6. 71, 20.
 Hermodorus 69, 19.
 Hermogenes 70, 1. 72, 16. 73,
 6. 90, 28. 159, 7.

- Herodotus 204, 8.
 Hierapolis 196, 13.
 Hiero 215, 10. 18.
 Himeras 195, 2.
 Hipparchus 232, 24.
 Hippocrates 8, 14.
 Hispania 34, 24. 134, 14. 176, 15. 179, 10. ulterior 39, 14.
 Homerus 157, 25.
 Homeromastix 157, 18.
 Honoris & Virtutis aedis 69, 19. 161, 21.
 M. Hostilius 20, 13.
 Hymettus mons 49, 5.
 Hypanis 176, 25. 190, 15. 196, 24.

 Ictinus 159, 5. 161, 10.
 Ilias 157, 19.
 Ilienses 198, 18.
 India 190, 13. 195, 16.
 Indus 190, 13.
 Iollas 199, 20.
 Ion 85, 1. 13. Iones 85, 6. 11. 86, 15. Ionia 85, 13.
 Ionicae aedes 13, 10. *passim* l. III. IV. (86, 16). fores 97, 21. 142, 15.
 Iope 196, 2.
 Iovis aedis 30, 7. 49, 6. 69, 11. 107, 5. Iovis Fulguris 12, 25.
 Iovis Statoris 69, 19. Iovis Olympii 70, 11. 160, 15. 161, 16. arae 102, 22. stella 138, 4. 220, 7 sqq.
 Isidis aedis 30, 10.
 Ismuc 203, 4.
 Isthmia 212, 5.
 Italia 43, 24. 49, 8. 105, 2. 116, 18. 138, 6. 176, 8. 190, 16. 200, 2. 25. Italica consuetudo 127, 1. 143, 27. (mos) 151, 17.
 Iuba rex 203, 2.
 Iulia (curia) 106, 1.
 Divi Iulii aedis 70, 18.

 C. Iulius Masinissae (Masin-thae) filius 203, 11.
 Iunonis aedis 13, 9. 30, 7. 84, 21. 159, 1.

 Lacedaemon 49, 11.
 Lacones 4, 22.
 Laodicenses 198, 10.
 Larignum castellum 59, 20. 60, 9.
 Latinum theatrum 120, 1. Latinae appellationes 110, 19. 150, 21.
 Lebedos 85, 8.
 Leleges 50, 14. 85, 12.
 Lemnos 176, 16.
 Leochares 50, 4. 5. 159, 17.
 Leonides 160, 1.
 Lesbos 23, 19. 197, 11.
 Liberi Patris aedes 13, 9. 30, 10. 72, 15. 90, 25. 122, 3. 159, 9.
 Licymnius mathematicus 174, 7. 24.
 Liparis 195, 13.
 Lucania 198, 9.
 Lucretius 218, 5.
 Lumpharum (Nympharum) aedis 13, 5.
 Lunae aedes 12, 27. 116, 21.
 Lusitania 34, 24.
 Lydia 197, 12. Lydium genus laterum 38, 27.
 Lyncestus 200, 1.
 Lysippus 63, 13.

 Macedonia 31, 8. 157, 17. 179, 22. 199, 8.
 Maeoni 197, 11.
 Magi 183, 14.
 Magnesia 70, 1. 159, 8. 175, 24. 203, 1.
 Mamertinum vinum 197, 12.
 Mariana aedis 69, 19. 162, 1.
 Marcia aqua 192, 12.

- Maris ara 102, 23.
 Martis aedis 13, 3. 30, 12. 15.
 19. 51, 3. stella 138, 5. 220,
 7 sqq.
 Masinissa 203, 11.
 Massilia 35. 18. 283, 26.
 Massilitani 284, 1.
 Mauretania 190, 17. 191, 7.
 Maurusia 190, 17.
 Maxilua 39, 14.
 Mausoleum 50, 1. 159, 11.
 Mausolus 49, 16. 50, 27. 51, 5.
 Mazaca 196, 9.
 Medullorum natio 200, 26.
 Melampus 160, 1. 201, 4.
 Melas 50, 12. (fluvius) 198, 8.
 Melite 85, 8. 9.
 Melos 176, 20.
 Menesthes 70, 2.
 Mercurii aedis 30, 9. 50, 6.
 stella 220, 6 sqq.
 Meroe 191, 2.
 Metagenes 159, 3. 161, 6. 250,
 12. 251, 8.
 Metelli porticus 69, 19.
 Meto 232, 24.
 Metrodorus 204, 8.
 Milesii 85, 6.
 Miletus 85, 5. 161, 8.
 Milo Crotoniates 212, 18.
 Minervae aedes 8, 4. 13, 3.
 30, 7. 101, 22. 159, 3. 4. pro-
 muntorium 129, 16.
 P. Minidius 2, 4.
 Mithridaticum bellum 122, 6.
 L. Mummius 116, 19.
 Murena 49, 13.
 C. Mucius 69, 20. 161, 21.
 Musae 156, 14. 214, 20.
 Myagrus Phocaeus 63, 21.
 Mylasa 49, 23.
 Myron 8, 13. 63, 12.
 Mysia κατακεκαυμένη 43, 2.
 Mytilene 23, 20.
 Myus 85, 5.
 Nemea 212, 5.
 Nemus 101, 19.
 Neptunius fons 199, 2.
 Nexaris 159, 21.
 Nilus 32, 19. 96, 11. 191, 7. 8.
 Nomades (Numidae) 196, 2.
 Nonacris 199, 14.
 Nymphodorus 160, 3.
 Oceanus 191, 10.
 Odyssea 157, 19.
 Olympia 212, 5.
 Padus 59, 5. 60, 10. 190, 16.
 Paeonius Ephesius 161, 7. 9.
 251, 6 sqq.
 Pallas Minerva 101, 22.
 Pallenses lapidicinae 44, 20.
 46, 8.
 Paphlagonia 200, 24.
 Paraetonium 195, 7.
 Parmenion 236, 18.
 Paros 251, 23.
 Patrae 49, 6.
 Patrocles 236, 19.
 Pausanias 4, 22.
 Peloponnesus 84, 19.
 Pentelensis mons 49, 6.
 Pepprasmenos Tyrius 273, 5.
 Pergamus 156, 8.
 Persae 4, 12 sqq. 202, 9.
 Persica porticus 5, 3. spolia
 122, 6.
 Phaethon 223, 9.
 Pharax Ephesius 63, 21.
 Phasis 190, 15.
 Phidias 63, 13.
 Philippus 232, 24.
 Philippus Amyntae filius 273,
 15.
 Philo 159, 6. 161, 13.
 Philo Byzantius 160, 3.
 Philolaus Tarentinus 10, 15.
 Phocaea 85, 8.
 Phryges 35, 7.
 Phrygia 196, 14.

- Picenum 44, 24.
 Pinna Vestina 194, 3.
 Piraeus portus 159, 7. 194, 18.
 Pisaurum 60, 11.
 Pistratus 160, 15.
 Pitane 39, 15.
 Pixodarus 251, 20 sqq.
 Placentia 218, 22. Plataicum
 proelium 4, 23.
 Plato 66, 24. 155, 14. 212, 21.
 213, 12. 214, 4.
 Pollis 160, 1.
 Polycles (Ephesus ?) 63, 23.
 Polyclitus 8, 13. (Polycletus)
 63, 13.
 Polydorus 160, 4. Thettalos 273,
 16.
 Pompeianus pumex 42, 30.
 Pompeiani Herculis aedis 71,
 20. Pompeianae porticus
 122, 2.
 Pomptinae paludes 20, 7.
 Pontus 34, 25. 134, 15. 176, 15.
 24. 25. 182, 3. 196, 24.
 Pormos 160, 14.
 Posidonius 204, 8.
 Pothereum (?) flumen 19, 8.
 Praxiteles 159, 17.
 Priene 8, 4. 85, 7. 159, 3.
 Proetus 201, 5.
 Proconnesos 251, 23.
 Proconnesium marmor 49, 17.
 Proserpinae aedes 13, 5. 161,
 10.
 Pthia nymphe 84, 20.
 Ptolomaeus rex 156, 9. 157, 19.
 Philadelphus 158, 3.
 Puteoli 180, 26.
 Pyrros 160, 4.
 Pythagoras 104, 1. 184, 1. 212,
 21. 214, 6. 19. Samius 232, 19.
 Pythagorei 37, 19. (104, 1). Py-
 thagoricum trigonum 259, 8.
 Pytheos architectus 8, 4. 9, 7.
 90, 23. 159, 4. 12.
 Pythia 62, 16. 212, 5.
 Quirini aedis 70, 4. 179, 13.
 Ravenna 20, 3. 57, 18. 60, 10.
 Rhenus 190, 16.
 Rhodanus 190, 15.
 Rhodiaceum peristylum 149, 21.
 Rhodii 51, 6 sqq. 280, 25 sqq.
 Rhodienses 131, 15. 280, 17.
 Rhodos 51, 20. 22. 23. 131, 18.
 181, 11. 182, 9. 233, 13. 280, 21.
 Roma 69, 26. 70, 11. 72, 15.
 116, 17. 20. 134, 15. 179, 9.
 12. 218, 22. 233, 11. 18. (urbs
 44, 20. 46, 9.) Romanus po-
 pulus 1, 50. 20, 18. 52, 11. 27.
 138, 1. 10. 176, 17. 242, 16.
 Romuli casa 35, 21.
 Rubrae lapidicinae 44, 20. 46, 8.
 Salmacidis fons 50, 6.
 Salpia 20, 9. Salpini 20, 21.
 Salutis aedes 13, 25.
 Samiramis 196, 1.
 Samos 85, 7. 159, 2.
 Sardiani 49, 14.
 Sarnacus 160, 1.
 Saturni stella 138, 5. 220, 7 sqq.
 Satyrus 159, 11.
 Scopas 159, 17.
 Scopinas ab Syracusis 10, 17.
 Syracusius 236, 18.
 Serapis aedes 30, 10.
 P. Septimius 160, 10.
 Sicilia 195, 2. 197, 12.
 Silanion 160, 1.
 Silenus 158, 28.
 Sinope 176, 15.
 Smyrna 122, 7. 158, 4. 176, 21.
 Smyrnaeorum civitas 85, 11.
 Socrates 62, 16. 64, 6. 155, 14.
 Soli 195, 13.
 Solis aedes 12, 27.
 Soractinae lapidicinae 44, 21.
 Statoniensis praefectura 45, 16.
 Stratoniceum 122, 7.
 Styx 199, 16.

- Sunion 101, 22.
 Susae 202, 9.
 Syene 191, 6.
 Syracusae 215, 10.
 Syria 59, 3. 190, 14. 196, 2.
 197, 20.
 Tanais 190, 15.
 Tarentum 233, 13.
 Tarquinienses 45, 14.
 Tarsos 194, 24. 203, 1.
 Teanum 200, 2.
 Teleas (?) Atheniensis 63, 20.
 Teos 72, 15. 85, 7. 159, 9.
 Terracina 197, 13. 199, 1.
 Terrae ara 102, 23.
 Thales 37, 15. 155, 13. Milesius 183, 13. 232, 18.
 Thasos 251, 23.
 Thebaici campi 191, 6.
 Themistocles 122, 4.
 Theo Magnes 63, 23.
 Theocydes 159, 21.
 Theodorus 159, 2. Th. Phocaenus 159, 5.
 Theodosius 236, 19.
 Theodotus 176, 22.
 Theophrastus 132, 1. 204, 7.
 Thessalia 199, 5.
 Thracia 199, 4.
 Tiberina insula 69, 11.
 Tiberis 190, 16.
 Tiburtina via 192, 23. Tiburtinae lapidicinae 44, 21. Tiburtina saxa 45, 4. testacea 164, 4.
 Tigris 190, 14.
 Timaens 204, 8.
 Timavus 190, 16.
 Timotheus 50, 5. 159, 18.
 Tmolites 197, 12.
 Tralles 49, 9. 122, 8. 159, 10. 173, 23.
 Triton aereus 25, 7.
 Troezen 50, 13. 194, 21.
 Troia 20, 10. 155, 12. 198, 9.
 Troiani campi 198, 16. Troianae pugnae 172, 20.
 Trypho Alexandrinus architectus 283, 15.
 Tyana 196, 9.
 Tuscanicae aedes 71, 19. 99, 17 sqq. Tuscanica cava aedium 140, 8.
 Tyrrenicum mare 61, 4.
 Ulixes 172, 20.
 Umbria 44, 24.
 Uticenses 38, 23.
 Varro 49, 13. 218, 7. Terentius Varro 160, 9.
 Veiovis aedis 101, 18.
 Velinus 200, 2.
 Veneris aedes 13, 5. 30, 13. 15. 50, 6. 26. 70, 19. stella 220, 6 sqq.
 Venetia 44, 24.
 Vestae ara 102, 23.
 Vestorius 180, 26.
 Vesuvius mons 42, 9. 28.
 Volcani aedes 30, 15. 17.
 Volsiniensis lacus 45, 16.
 Xanthus 198, 9. 18.
 Xenophanes 155, 13. Colophonius 232, 19.
 Xuthus 85, 1.
 Zacynthus 195, 19.
 Zama 203, 2.
 Zenon 155, 15.
 Zmyrna v. Smyrna.
 Zoilus 157, 17.

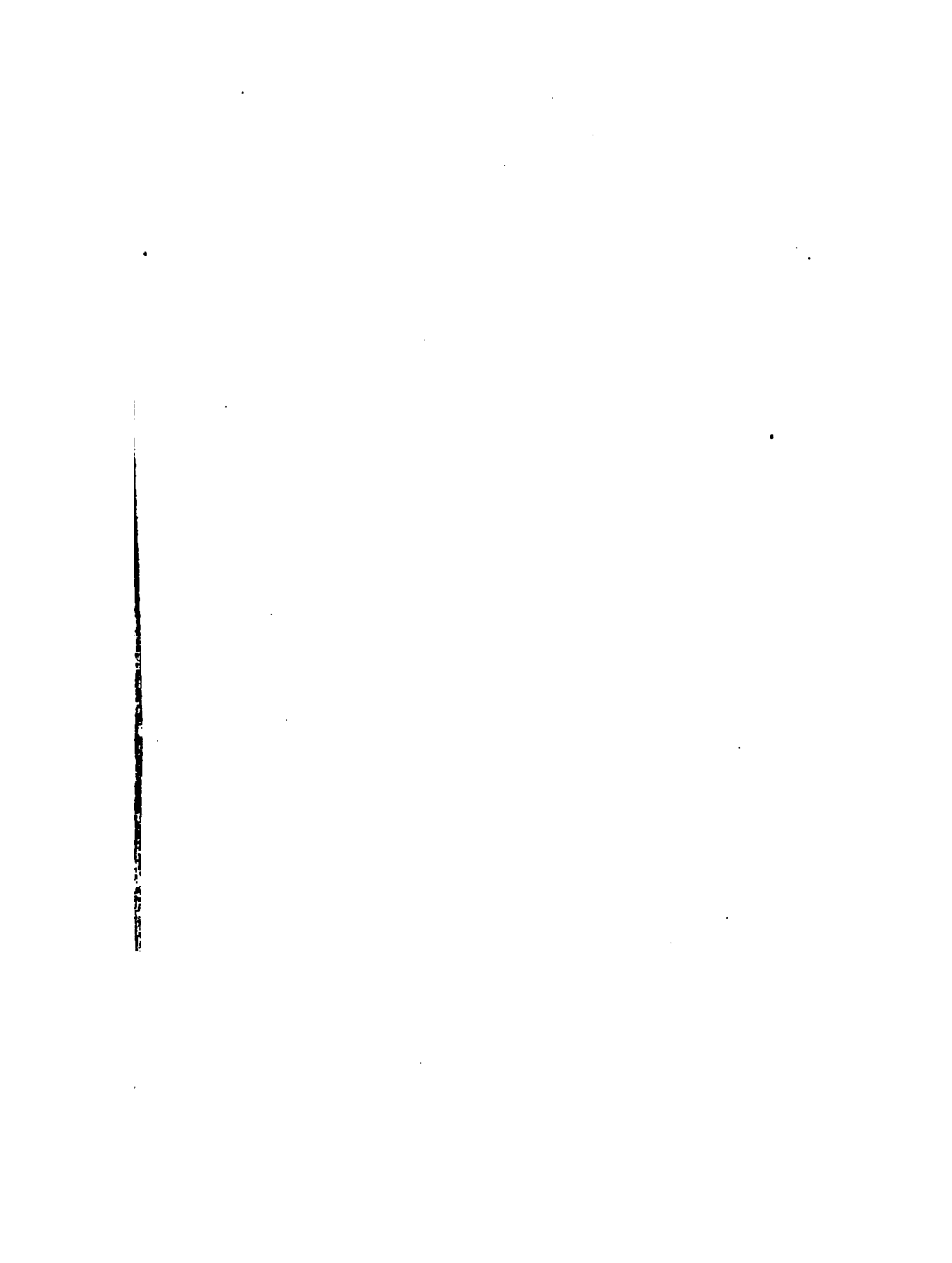



Stanford University Libraries



3 6105 005 554 188

PA
6104
V8
1899

STANFORD UNIVERSITY LIBRARIES
CECIL H. GREEN LIBRARY
STANFORD, CALIFORNIA 94305-6004
(415) 723-1493

All books may be recalled after 7 days

DATE DUE

F/S JUN 18 1995

JUN 30 1996

