



This is a digital copy of a book that was preserved for generations on library shelves before it was carefully scanned by Google as part of a project to make the world's books discoverable online.

It has survived long enough for the copyright to expire and the book to enter the public domain. A public domain book is one that was never subject to copyright or whose legal copyright term has expired. Whether a book is in the public domain may vary country to country. Public domain books are our gateways to the past, representing a wealth of history, culture and knowledge that's often difficult to discover.

Marks, notations and other marginalia present in the original volume will appear in this file - a reminder of this book's long journey from the publisher to a library and finally to you.

Usage guidelines

Google is proud to partner with libraries to digitize public domain materials and make them widely accessible. Public domain books belong to the public and we are merely their custodians. Nevertheless, this work is expensive, so in order to keep providing this resource, we have taken steps to prevent abuse by commercial parties, including placing technical restrictions on automated querying.

We also ask that you:

- + *Make non-commercial use of the files* We designed Google Book Search for use by individuals, and we request that you use these files for personal, non-commercial purposes.
- + *Refrain from automated querying* Do not send automated queries of any sort to Google's system: If you are conducting research on machine translation, optical character recognition or other areas where access to a large amount of text is helpful, please contact us. We encourage the use of public domain materials for these purposes and may be able to help.
- + *Maintain attribution* The Google "watermark" you see on each file is essential for informing people about this project and helping them find additional materials through Google Book Search. Please do not remove it.
- + *Keep it legal* Whatever your use, remember that you are responsible for ensuring that what you are doing is legal. Do not assume that just because we believe a book is in the public domain for users in the United States, that the work is also in the public domain for users in other countries. Whether a book is still in copyright varies from country to country, and we can't offer guidance on whether any specific use of any specific book is allowed. Please do not assume that a book's appearance in Google Book Search means it can be used in any manner anywhere in the world. Copyright infringement liability can be quite severe.

About Google Book Search

Google's mission is to organize the world's information and to make it universally accessible and useful. Google Book Search helps readers discover the world's books while helping authors and publishers reach new audiences. You can search through the full text of this book on the web at <http://books.google.com/>

3.

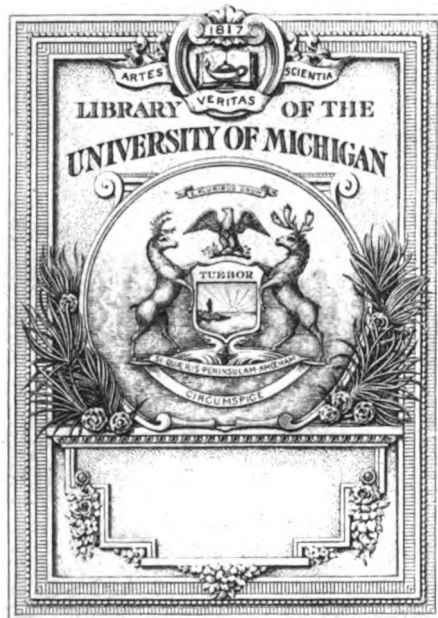

2/
DA
145
.I9
1709

13

ANTONINI ITER BRITANNIARUM

Commentariis Illustratum

THOMÆ GALE, S. T. P. nuper
Decani E B O R.

OPUS POSTHUMUM
Revisit, Auxit, Edidit R. G.

ACCESSIT
ANONYMI RAVENNATIS
BRITANNIÆ CHOROGRAPHIA,
C U M

Autographo Regis Galliæ M^{ss}. & codice Vaticano
collata; Adjiciuntur conjecturæ plurimæ, cum
nominibus locorum Anglicis, quotquot iis assignari
potuerint.

*Non se cognoscunt terra vertentibus annis,
Exuta variant faciem per secula gentes.*
Manilius.

L O N D I N I:
Impensis M. ATKINS in Cœmeterio D. Pauli.
MDCCIX.

Hist 7 Sec.
7 Aug 18
1-27-27
14277

2 12 610 111

LECTORI S.

MUltum equidem, diuque du-
bium hæsi an Schedas hæc
publici juris facerem, an
inter scrinia nostra securas delitescere
permitterem. Etenim cum tantum
sit hujus ævi acumen ingenii, ut res
nulla sit quam non excutiat; tan-
taq; ejus in censuram propensitas, ut
nulla quam non ad limam revocare
satagat, quantum periclitatur is, qui
oppidorum cadavera (quorum ipsa
nomina, ipsæ periire ruinæ) per
vias

vias jam vix oculo conspicuas Lynceo, indagare aggreditur? At quanto major in Cimeriis his plusquam tenebris sit difficultas & incertitudo, tanto promptiorem, in quibus erraverimus, veniam expectamus, (non enim a tripode loquimur) illum saltem candorem, quo nos alios tractavimus erogare speramus.

Hac igitur spe fretus, chartas hasce paternas, quibus tamen necdum ultimam imposuerat manum, ab interitu vindicare aggressus sum; atq; eo lubentius quod & diu commentarios hosce Pater meus, o Margeritus, promiserat, & Britannicarum amatores Antiquitatum illos non minus expectasse certo scirem. cum vero me ad hoc opus accingerem, longe difficultorem, quam primum suspicatus sum,
pro-

provinciam me suscepisse comperi. Multa refecare, plura adjicere necesse habui. Ubi enim annosi temporis vicissitudines, aut manu scripti codices, non raro tam de stationum nominibus, quam de earum distantis inter se plane pugnantes, illam Itinerario caliginem offuderant, ut exinde pluribus conjecturis daretur ansa; illas retinui quæ & magis mihi probabiles, & quæ præ cæteris sagaci arrissee Commentatori videbantur. Ubi autem, ut sæpius obtigerit, non nisi stricturæ quædam breves, & prima inchoati modo operis rudimenta suppleri postulaverint, id sane, ut potest, feci: ita tamen ut vestigiis illis, quæ sese obtulerunt, pressius semper insistens, nunquam me, vel de tramite designato declinasse ausus sum affirmare, vel aliquid Lectori obtruisse,

fisse, quod non authoris menti maxime consentaneum fuerit.

Libri, quos contulit, Mss. fuerunt, duo ex Regis Galliae Bibliotheca, at cujus benevolentia & opere me latet. Excerptae Lectiones sunt aliae ex libro Col. Agrippinae impresso, quem cum Isaaci Vossii Mss. collatum nunc obtinet vir clarissimus D. Richardsonus, Collegii Petrensis apud Cantabrigienses Magister: Debentur aliae celeberrimo Bentleyo, & sunt ex codice Atrebatensi desumptae. At qui sub titulo nostrorum Mss. aliquoties laudantur, nescio quo fato, nunquam in manus meas devenere, nec quales fuerint, aut ubi gentium sint habeo dicere: nisi quod penes me est in pergamenis Pars illa Itinerarii, quae Africam, Sar-

Sardiniam, Siciliam, Italiamq; peragravit, at quæ nulli subsidio Britanniam lustranti esse potuit. Legit illa semper pro *M. P.* vel *MILLIA PLUS MINUS*, vel *M. P. M.* quod idem denotat; sed hæc obiter.

Cæterum cum inter libros D. Edoardi Bernardi Latinos cum veteribus exemplaribus collatos, duo Antonini Itineraria recenseret Catalogus Oxoniensis statim ad eruditissimum, nec minus humanum D. Hudsonum literas dedi, ut lectionum istarum compos fierem. Ab illo accepi unum non nisi conjecturis quibusdam ad Marginem notatum fuisse, iisq; admodum incertis; eas tamen misit, sed non multum desiderabuntur: alterum, sub titulo Oxoniensis, ubi aliquid affert.

fert novi, Lector observabit: at quibus cum ineditis codex hic collatus fuerit, parum constat.

Quantillas ab his omnibus suppetias accepimus videbit Lector; hoc tamen dixi, non ut derogatum irem a gratiis, quæ viris illis optimis summo jure debentur, qui quicquid in penu suo habuere lubenter deprompserunt: Sed ut, cum observaverit tam tenuia fuisse, quibus innixi sumus, adminicula, facilius conjecturis nostris, cum minus arriserint, condonaret. Ii sane pro virili sua opus hoc promoverunt, nec mirum est, si nuda Locorum nomina, eaq; plerunq; Barbara, post tot sæcula, post tot incolarum strages & excidia, ipsarum, quas designabant, Urbium, longo jam tempore deletarum

rum, casus subeant. Nil mirum, inquam, si volventibus mille & amplius annis, frequentiq; exemplarium ab imperitis transcriptione, corrumpantur etiam Numerorum characteres, de quorum certitudine primo forsan descriptori haud bene constitit. De milliarium vero Romanorum, & Anglicorum ratione mitto dicere, cum clarissimi E. Haleii manus artifex proportionem quam inter se tenent, in tabula Chorographica libello huic praefixa, accuratius depinxerit, quam verbis exprimi potest.

*Authorum loca quæ nobis fidem
faciunt ad oram paginæ passim ad-
notavi. Nemo omnium operam suam
nobis dedit adeo frequens ac Anony-
mus quidam Geographus Ravennas:
ille autem paucorum in manibus te-
(a) ritur,*

ritur, & mendose admodum prodit. quamobrem non abs re fore putavi chorographiam ejus Britannicam de novo typis mandare, atq; eo magis quo collationes, quas magnis suis sumptibus e Bibliotheca Vaticana comparaverat, obtulit nobis, & literariæ reipublicæ amicissimus idem D. Hudfonus. Has adjeci, una cum tot locorum nominibus hodiernis, quot iis aliqua ratione assignari potuerint: cum nonnullis etiam conjecturis, & emendationibus, quas exemplari Parentis mei appositas inveni. habes & variantes quasdam lectiones ex Autographo Gallico, a doctissimo, dum in vivis fuit, Dom. Picques, Doctore Sorbonico, communicatas; & hæc omnia eo ordine, Lector, disposui, ut tuo oculo uno eodemq; intuitu subjiciantur. Ad-
didi

didi insuper in margine numeros, qui in editione Parisiensi (qua usi sumus) paginas distinguunt, & quorum ope loca quæ in Commentariis in Antoninum laudantur, facillime etiam in Ravennati nostro investigare possis.

Te autem, Lector, monitum velim, quod hic non pro aris & focus, non de salute Reipublicæ contenditur. Ut nobis nostras, ita & tibi tuas in tanta caligine conjecturas offerre licet.

----Si quid novisti rectius istis
Candidus imperti.

Debi-

LECTORI. S.

debitasque tibi habe gratias. Si Stationum rudera, si Viarum vestigia, si Passuum numeros clarius indigitaveris, te ut potiozem Ducem ultro sequemur; nec errores nostros, pro more plerorumque, quia nostri, vindicabimus.

ADVERTISEMENT.

Historia Britanica, Saxonica, Anglo-Danica & Anglicana Scriptores xx. ex Vetustis Codd. MSS. Editi Opera Tho. Gale, S. Th. Pr. Accessit Rerum & Verborum Index Locupletissimus. Duobus Voluminibus Comprehensi.

Just Publish'd,

† The Life of *Ælfred the Great*, by Sir John Spelman, Kt. From the Original Manuscript in the Bodleian Library: With considerable Additions, and several Historical Remarks, by the Publisher Thomas Hearne, M.A. Printed at the Theatre at Oxford. MDCCIX.

ANTONINI

Milliaria Italica Itinerarij

00	10	20	30	40	50	60
----	----	----	----	----	----	----

Milliaria Anglica Communia

00	10	20	30	40	50
----	----	----	----	----	----

55

55



ANTONINI

I T E R

BRITANNIARUM.

A GESSORIACO DE GALLIIS, RITVPIS IN POR-
TV BRITANNIARUM. STAD. NUMERO.
GCCL.

I T E R I.

A LIMITE I. E. A VALLO PRÆTORIVM VSQUE.
M. P. CLVI.

A BRAMENIO CORSTOPITUM.
VINDOMORA.
VINOVIÆ.
CATARACTONI
ISVRIVM
EBVRACVM. LEG. VI. VICTRIX
DERVENTIONE
DELGOVITIA
PRAETORIO

M. P. XX
M. P. IX
M. P. XIX
M. P. XXII
M. P. XXIV
M. P. XVII
M. P. VII
M. P. XIII
M. P. XXV

B

I T E R II.

ITER II.

A VALLO AD PORTVM RITVPAS.
M.P. CCCCLXXXI.

A BLATO BVLGIO CASTRA EXPLORATORVM

	M. P. XII
LUGVALLIO	M. P. XII.
VOREDA	M. P. XIV
BROVONACIS	M. P. XIII
VERTERIS	M. P. XIII
LAVATRIS	M. P. XIV.
CATARACTONI	M. P. XVI
ISVRIVM	M. P. XXIV
EBVRACVM	M. P. XVII
CALCARIA	M. P. IX
CAMBODUNO	M. P. XX
MANUCIO	M. P. XVIII
CONDATE	M. P. XVIII
DEVA. LEG. XX. VICT.	M. P. XX.
BOVIO	M. P. X
MEDIOLANO	M. P. XX
RVTVNIO	M. P. XII
VRIOCONIO	M. P. XI.
VXACONA	M. P. XI.
PENNOCRVCIO	M. P. XII
ETOCETO	M. P. XII
MANDVESSEDO	M. P. XVI.
VENONIS	M. P. XII.
BENNAVENNA	M. P. XVII
LACTODORO	M. P. XII.
MAGIOVINTO	M. P. XVII
DVROCOBRIVIS	M. P. XII.
VEROLAMIO	M. P. XII.
SVLLONIACIS	M. P. IX.
LONDINIO	M. P. XII.
NOVIOMAGO	M. P. X
VAGNIACIS	M. P. XVIII
	DVRO-

BRITANNIARUM.

iii.

DVROBROVIS
DVROLEVO
DVROVERNO
AD PORTUM RITVPIS

M. P. IX
M. P. XVI
M. P. XII
M. P. XII

ITER III.

A LONDINIO AD PORTUM DVBRIS. M. P. LXVI
DVROBRIVIS M. P. XXVII
DVRROVERNO M. P. XXV
AD PORTVM DVBRIS M. P. XIV

ITER IV.

A LONDINIO AD PORTVM LEMANIS. M. P. LXVIII.
DVROBRIVIS M. P. XXVII
DVROVERNO M. P. XXV
AD PORTVM LEMANIS M. P. XVI

ITER V.

A LONDINIO LVGVVALLIVM AD VALLVM
M. P. CCCCXLIII.

CESAROMAGO	M. P. XXVIII
COLONIA	M. P. XXIV
VILLA FAYSTINI	M. P. XXXV
ICIANOS	M. P. XVIII
CAMBORICO	M. P. XXXV
DVROLIPONTE	M. P. XXV
DVROBRIVIS	M. P. XXXV
CAVSENNIS	M. P. XXX
LINDO	M. P. XXVI
SEGELOCI	M. P. XIV
DANO	M. P. XXI
LEGEOTIO	M. P. XVI

B 2

EBV-

ANTONINI ITER

EBVRACO	M. P. XXI
ISVBRIGANTVM	M. P. XVII
CATARACTONI	M. P. XXIV
LAVATRIS	M. P. XVIII
VERTERIS	M. P. XIII.
BROCAVO	M. P. XX.
LVGVVALLIO	M. P. XXII

ITER VI.

A LONDINIO LINDVM. M. P. CLVI.

VEROLAMIO	M. P. XXI
DVROCOBRIO	M. P. XII
MAGIOVINIO	M. P. XII
LACTODORO	M. P. XVI
ISANAVATIA	M. P. XII
TRIPONTIO	M. P. XII
VENONIS	M. P. IX
RATIS	M. P. XII
VEROMETO	M. P. XIII
MARGIDVNO	M. P. XIII
AD PONTEM	M. P. VII
CROCOCOLANA	M. P. VII
LINDO	M. P. XII

ITER VII.

A REGNO LONDINIVM M. P. XCVI.

CLAVENTO	M. P. XX
VENTA BELGARVM	M. P. X
CALLEVA ATREBATVM	M. P. XXII
PONTIBVS	M. P. XXII
LONDINIO	M. P. XXII

ITER

ITER VIII.

AB EBVRACO LONDINIVM M. P. CCXXVII.

LAGECIO	M. P. XXI
DANO	M. P. XVI
AGELOCO	M. P. XXI
LINDO	M. P. XIV
CROCOCOLANA	M. P. XIV
MARGIDVNO	M. P. XIV
VERNOMETO	M. P. XII
RATIS	M. P. XII
VENONIS	M. P. XII
BANNAVANTO	M. P. XXVIII
MAGIOVINTO	M. P. XXVIII
DVROCOBRIVIS	M. P. XII
VEROLAMIO	M. P. XII
LONDINIO	M. P. XXI

ITER IX.

A VENTA ICENORVM LONDINIVM. M. P. CXXVIII.

SITOMAGO	M. P. XXXI
COMBRETONIO	M. P. XXII
AD ANSAM	M. P. XV.
CAMVLODVNO	M. P. VI.
CANONIO	M. P. IX.
CAESAROMAGO	M. P. XII.
DVROLITO	M. P. XVI
LONDINIO	M. P. XV

ITER

ANTONINI ITERI

ITER X.

A CLANOVENTA MEDIOLANVM. M. P. CL.

GALAVA	M. P. XVIII
ALONE	M. P. XII
GALACVM	M. P. XIX
BREMETONACIS	M. P. XXXVII
COCCIO	M. P. XX
MANGVNIO	M. P. XVII
CONDATE	M. P. XVIII
MEDIOLANO	M. P. XVIII

ITER XI.

A SEGONTIO DEVAM. M. P. LXXXIII.

CONOVIO	M. P. XXIV
VARIS	M. P. XIX
DEVA	M. P. XXXII

ITER XII.

A CALLEVA MVRIDVNVM VRIOCONIVM
M. P. CLXXXVI.

VINDOMI	M. P. XV
VENTA BELGARVM	M. P. XXI
BRIGEM	M. P. XI
SORVIDVNO	M. P. IX
VINDOCLADIA	M. P. XIII
DVRNOVARIA	M. P. VIII
MVRIDVNO	M. P. XXXVI
SCADVM NVNNIORVM	M. P. XV
LEVCARO	M. P. XV
BOMIO	M. P. XV
NIDO	M. P. XV
	ISCA-

ISCALEGVA AVGVSTA	M. P. XV
BVRRIO	M. P. IX
GOBANNIO	M. P. XII
MAGNIS	M. P. XXII
BRAVINIO	M. P. XXIV
VRIOCONIO	M. P. XXVII

ITER XIII.

AB ISCA CALLEVAM	M. P. CIX
BVRRIO	M. P. IX
BLESTIO	M. P. XI
ARICONIO	M. P. XI
CLEVO	M. P. XV
DVROCORNIO	M. P. XIV
SPINIS	M. P. XV
CALLEVA	M. P. XV

ITER XIV.

ITEM ALIO ITINERE AB ISCA CALLEVAM
M. P. CIII.

VENTA SILVRVM	M. P. IX
ABONE	M. P. IX
TRAIECTVS	M. P. IX
AQVIS SOLIS	M. P. VI
VERLVCIONE	M. P. XV
CVNETIONE	M. P. XX
SPINIS	M. P. XV
CALLEVA	M. P. XV

ITER

ITER XV.

A CALLEVA ISCAM DVMNONIORVM
M. P. CXXXVI.

VINDOMI	M. P. XV
VENTA BELGARVM	M. P. XXI
BRIGE	M. P. XI
SORBIODVNI	M. P. VIII
VINDOCLADIA	M. P. XII
DRVNOVARIA	M. P. XI
MORIDVNO	M. P. XXXVI
ISCA DVMNONIORVM	M. P. XV

COM-

COMMENTARII
IN
ANTONINI Antonii Augusti. Benl.
Iter Britanniarum.

CODEX noster Ms. legit ANTONII, quemadmodum & ITINERARIUM. Cui ex iis Romanorum imperatoribus, an ulli, qui nomen Antonini gestarunt, Itinerarium hoctribuendum sit, merito ambigitur. Opus sanè a diversis confutum videtur, quod non negari potest, si vel minima pars ab aliquo Antoninorum Impp. descripta fuerit: quippe quorum ultimus longè ante Constantinopolim, aliasq; urbes, quarum in eo fit mentio, fundatas vixerit. Et si nostræ de Glevò, a Flavio Constantino, posito, veræ sint conjecturæ, non parùm huic adstipulantur opinioni. Inchoatum forsàn ab Imperatorum istorum aliquo, auxerunt alii qui secuti sunt, prout occasio vel stationes militares visitandi, vel nova præsidia ad Barbaros reprimendos collocandi, postularet: an unius, an plurium, vel cujus sit hoc opus non
C multum

multum refert; hoc sanè dolendum est, quod nesciamus cui ob tantam lucem, locis alioquin summâ caligine involutis, affusam, gratias referre debemus.

V. Catull. Ep.
27 & 43.

Notit. dignit.
Imp. p. 157.

L. 28. c. 3.

BRITANNIARUM. Romani Insulam hanc nostram & Britanniam, & Britannias dixerunt, imò antequam in plures Provincias dividebatur. Britannia videtur primitus divisa fuisse a Severo per aggerem a Clausento ad Gabrosentum, ductum; ita ut omnis Regio ad Orientem istius aggeris esset *Britannia Prima*, quæ propius mari, & Romæ adjacet, & quæ Dioni est Ἡ ἑσπέρη: Illa autem ad Occidentem *Britannia Secunda*, & Dioni Ἡ ἀνατολική. Cum autem sextus Rufus in Britannia numeret quatuor Provincias, veri est simile *Maximam Cæsariensem* a Flavio Constantino Magno, quemadmodum & *Flaviam Cæsariensem* ex aliis illis desumptam fuisse, & non a Maximo Clemente ut vult Pancirollus. Scripsit enim sextus Rufus sub Valentiniano primo, & Maximæ Cæsariensis meminit, erat autem Clemens ille Maximus sub Theodosio Magno Tyrannus. Ammianus Marcellinus, qui etiam sub eodem vixit Theodosio, Valentia meminit provinciae, & post illum Notitia Imperii itidem Quinque numerat Provincias, inter quas & Valentiam. Illam cæteris adiecit Theodosius, Theodosii Magni pater; quæ tamen pars prius fuisse videtur *Maxima Cæsariensis*; contineri autem inter Murum Severi, & præsidia illa inter Glottam & Bodotriam posita. *Instaurabat, Inquit A. Marcellinus, urbes; & præsidaria, ut diximus, castra, limitesque vigiliis tuebatur, & prætenturis; recuperatamque Provinciam qua in ditionem cesserat hostium, ita reddiderat statui pristino, ut referente eodem,*

ITER BRITANNIARUM.

3

dem, & rectorem legitimum haberet, & Valentia deinde vocaretur arbitrio Principis, &c. per prædiaria castra, limitesq; quos tuebatur vigiliis & prætenturis, præsidia ista inter Glottam & Bodotriam designari nullus dubito, nec alia esse potuerunt,

Ordo itaque Britannicarum Provinciarum hic fuit,

1. Britannia prima, five inferior, sub Severo Orientalis pars insulæ.
2. Britannia secunda, five superior, sub Severo pars Occidentalis insulæ, ex his fecit Constantinus M. duas alias, quæ nomen habuerunt, hæc
3. Flavia Cæsariensis, illa
4. Maxima Cæsariensis, prior Gloucestriam, seu Glevum, caput habuit, & per regiones insulæ mediterraneas, Icenosque porrigebatur: altera populos insulæ Boreales, quotquot Romano submissi erant jugo, incolas habuit; ejusque pars ulterior, inter præsidia Sterlingensia, & murum Carleolensem a Pictis, per Theodosium recuperata, nomen cepit
5. Valentia, in honorem Valentiniani Imperatoris, eratq; sicut & Maxima Cæsariensis Provincia Consularis, tres reliquæ Præsidiales.

ITER I. A LIMITE

A GESSORIIACO DE GALLIIS, RITVPIS IN PORTV
BRITANNIARUM. STAD. NUMERO. CCCCL.

Mira est in his librorum Mss. varietas, omiffis
aliis placet illa maximè lectio, quam ipse Antoninus
in Itinere Maritimo ostendit.

DE GALLIIS A PORTV GESSORIIACENSI AD POR-
TVM RITVPIVM STAD. NVM. CCCCL.

STAD. N. CCCCL. sic Dio, & Beda. Stadia
CCCCL. efficiunt milliaria Anglicana LVI. quæ
vera est inter *Richburrow & Mardike* distantia. A Ptole-
mæo Gessoriacum ad septentrionem Icii promontorii
Bononia. Amm. locatur, itaq; nec situ nec distantia a Ritupii cum
Marcell. Boloniâ convenit: quæ Ammiano Marcellino, eo-
l. xx. c. 1. dem fere quo hodie distinguitur nomine, innotuit,
de Ritupius infra.

ITER I.

A LIMITE I. E. A VALLO PRÆTORIVM VSQUE.
M. P. CLVI.

<i>Voss. Bramen.</i>	A BRAMENIO CORSTOPITUM.	M. P. XX.	<i>Rutcheffer.</i>
	VINDOMORA.	M. P. IX.	<i>al. F. Dolande</i>
<i>Voss. Vinonia.</i>	VINOVIA	M. P. XIX.	<i>Bincheffer.</i>
	CATARACTONI	M. P. XXII.	<i>Catarick.</i>
<i>Bent. VIII.</i>	ISVRIVM	M. P. XXIV.	<i>Aldburrough.</i>
	EBVRACVM. LEG. VI. VICTRIX.	M. P. XVII.	<i>York.</i>
	DERVENTIONE.	M. P. VII.	<i>Aldby.</i>
	DELGOVITIA.	M. P. XIII.	<i>Wighton.</i>
<i>Bent. XXII.</i>	PRÆTORIO.	M. P. XXV.	<i>Patrington.</i>
<i>& Ox.</i>			

A LI-

A LIMITE. I. E. AVALLO. Camdenus delet ista I. E. A VALLO, & putat esse glossema. Credo ego *Antoninum* scripsisse A LIMITE IN VALLO, eertè *in Vallo* idem est illi ac *per Vallum*. Vide paginam 54. Editionis Suritanæ, ALTINO IN MEDIO LEG. sic Mss. Item AD STATVAS IN MEDIO ALISCA. Iterum, GERVLATAM IN MEDIO CARNVNTVM, & IN MEDIO FALERNO AD TANARVM. alibi nihilominus sic loquitur A LAVRIACO PER MEDIVM AVGVSTA VINDEL. Iterum, & ad id quod urgeo propius, ITER A TVBVRBO PER VALLOS TACAPAS. Sanè Antoninus qui nunc in manibus versatur nimium inemendatus est, sed ex diligenti collatione multis in locis ei per se medicina fieri potest. Pag. 16. legis ITER QVOD LIMITEM TRIPOLITANVM PER TVRRIM TAMALLINAM DVCIT. Vera lectio sese aperit p. 72. ubi sic, ITER QVOD A LIMITE TRIPOLITANO, &c. Corruptus est ille etiam locus p. 71. A LAMINIA AB VRBE PER PICENVM, nam Mss. codices legunt A FLAMINIA AB VRBE, &c. Sic ergo ut redeam, A LIMITE IN VALLO capiamus ac si dixisset Antoninus A LIMITE [ut nunc constituitur] PER VALLVM [Severi] PRÆTORIVM VSQVE.

Quæri hic meritò potest qualis hic fuerit Limes, & quando factus Antemuralis Romani Imperii terminus. Audiamus Camdenum, *Severi filius, Anto. P. 49. Edit. Lond. Ann. 1607.*
ninus Caracalla belli [Britannici] reliquias aliquantisper in Britannia est profecutus sed statim pacem fecit, agris, castellisque hosti cecidit. Ex hoc tempore Romani ferè se intra cincturam muri Severiani continuere:
 ibi

ibi castra, ibi turre, ibi vallus maximus cum fossâ profundissimâ; ita tamen ut pro more, & disciplinâ veteri Militis pars stationes prætenderet agrarias, ad subitos hostium incursus explorandos. Ex horum præsidiorum genere fuit Limes iste a quo iter primum Antoninus (& si fuerit Antoninus non est alius fortasse ab Antonino Caracallâ) auspicatur.

A BREMENIO. *Biampton* ad fl. *Bramisb* in Northumbriâ.

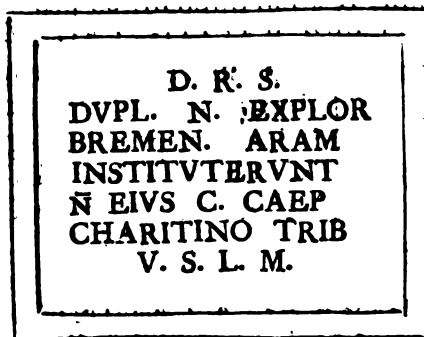

Fortè Deabus Rumabus Sacrum. Cuiq; legioni sui aderant exploratores. Duæ hæc Legg. erant II. Augusta, & VI. VICTR: Numerus hic Exploratorum forsan ad unam, & ii Exploratores ad Rumabo ad alteram pertinebant, possint & iidem diversis temporibus hic & illic collocari.

P. 661?

Saxum hoc Camdenus ait repertum fuisse ad *Rocheſter* prope fontes fluminis Rheadi, & melius constabunt numeri inter *Rocheſter* & *Corſtopitum* quam inter *Corſtopitum* & *Bramton*: ita tamen ut nec hi,
ad

ad veritatem omnino accedant. Cum igitur errent utrobique, neutris nimium est adhibenda fides. Certè nisi ad *Bramton* Bremenium hoc indagemus, nullo modo Anonymo Ravennati qui Bremenium ultra Coquedam fluv. (*Cocket*) nec Ptolemæo qui trans Alaunam (*Alnewick*) illud statuit, satisfaciamus.

Quamquam autem Bremenium sit recepta lectio, non dubito quin aliter illud nomen sit scriptum. Sanè Simlerus edidit Bramenium, & Codex Vossianus Mss. legit Bramenio. Atq; hæc non tantum confirmant conjecturam nostram (a nominum consonantiâ) quæ statuit Castrum hoc ad *Bramton* juxta *Bramish*, sed veram lectionem aperiunt istius aræ apud *Lowther* in Westmorelandia olim repertæ.

DEABVS MATRIBVS
TRAMAI. VEX. CERMA
P. V. R. D. PRO. SALVTE
R. FVŞ. L. M.

Lego enim BRAMÆ VEXILLATIO GERMANORVM. Aldus edidit AB REMENIO non sine manifestâ dipthongi notâ, & quoniam videam DEAS MATRES a Germanis eximie cultas fuisse, quod ex multis apud Gruterum, & Reinesium inscriptionibus patet, conjicio Vexillarium, vel vexillationem Germanorum hanc sacrasse Aram Bramæni: ubi & illa prior erecta fuit, nec moratur me quod non Bramæni sed ad *Lowther* eruta hæc fuit: nimi-

nimirum post retractum Limitem, Romani monumenta etiam hujusmodi secum retraxisse videntur, ne in hostium potestatem venirent.

P. 306.

Apud Anonymum Ravennatem post Bramenium, aliquot aliis oppidis interpositis, ad Vallum occurrit Rumabo, forsân hodiernum Castrum *Drumbugh*. de hoc autem oppido, altum, ut opinor, est apud Scriptores silentium. Non igitur pigebit in medium adferre quod nunc occurrit, donec dies certiora doceat. DEAE MATRES (quæ & MATRONÆ) a loco ubi colebantur cognomen capiebant. apud Gruterum p. XCI. habes DEABVS MALVISIS, & MATRONIS ROMANEHIS, quales illæ videas paginam sequentem ejusdem. cum igitur legerem apud eundem Pag. priori Aram inscriptam,

<p style="text-align: center;">MATRONIS RVMAEHABVS SACR L. VITELLIVS CONSORS EXPLO. LEG. VI. VICTR.</p>

*Reinesius vult
Deos denomi-
nari a locis.
Vide eum in
Aufeniabus.*

Cæpi hæc duo inter se conferre, nec tamen statuere possum an Deæ Matronæ a Rumabo oppido, an vice versâ hoc a Deabus appellatum fuerit, quoniam a transmarinis ad nos sacra ista pervenisse probabile est. Legio certè VI. VICT. stationem habuit Carleoli, Exploratores forsân ejus ad Rumabo, *Drumbugh*; castrum quod totum Itunæ æstuarium prospicit.

Ad

Ad has Deas pertinebat & Ara, quam in meridionali Tinæ ripâ prope *Shields*, inventam edidit eruditissimus M. D. Martinus Lister in Philosophicis Transactionibus. N° 145.

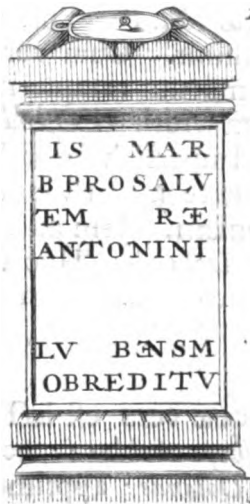

CORSTOPITVM. codex noster MSS. legit **CO-**
RISOPITO. & alius **CORIOSOPITO.** Ptolemæo
 est *Kueia, Kueia, & Koeia*, vulgo *Corbridge* habetur.
 Corisopitenses, vel Coriosopitenses ex Galliâ loco
 nomen fecere, qui hic stationem habuerunt. **Co-**
 riosopitum civitas erat in Gallia Lugdunensi Tertiâ
 quæ & scribitur Corisopitum.

*v. Notitias
 Gallie apud
 Du Chesnium
 Tom. 1. p. 9.*

D

VIN-

VINDOMORA *Wallfend* Cambdeno; Adeo hic propè Vallum Castra sunt assidua, quorum tamen plerumq; deperdita sunt nomina, ut difficile sit Antonini Stationes cum illis componere. Hanc difficultatem augent numeri apud Antoninum sæpius depravati. Ad VINDOMORAM hanc nunc IX. nunc V. figuntur M. P. Porro solus Antoninus Vindomoræ meminit. Cum verò iter hoc ad meridiem tendens murum reliquerit, non quare cursu reflexo ad Finem Muri, *Wallfend*, reverteretur video. Notitiæ Imperii habent Vindolana, & Ravensas in hoc itinere mittit Vindolande ante Lineo-juglam, & Vinoniam. Jam ad quintum a *Corbridge* lapidem occurrit *Dolande*. Hoc esse Vindolana, vox ipsa suadet, & recta ferè linea quæ nos ducit ad Vinoniam.

P. 177.
P. 304.

VINONIA. quæ vera est lectio, *Bincheſter* Camdeno, propè *Bishops Auckland*: nec multum refragatur distantia a *Dolande*: apprimè autem convenit illa ex alterâ parte quæ Cataractonium ducit, si viam sequaris Romanam quæ olim *Tesim* fluvium, ad oppidum, quod nunc vocatur *Winston*, transibat: & cujus hodiè vestigia propè *Albburgh*, & *Stanwicks*, satis sunt conspicua. Ptolemæus scripsit *Quivvónov*: *On* & *Onnen* Britannicè sunt *Fraxinus*; juxta *Bincheſter*, viculi *Hunwick* sonum dictionis, & *Eshcomb* significationem exprimunt. illic rudera testantur antiquæ civitatis splendorem (Ptolemæus eam numerat inter *ἑπονημας πόλεις*) sed & murorum fragmenta adhuc luctantur cum edaci tempore.

Optimus

Stanwicks.
Stanwegges.
vix lapidosa.
Stanwicks.

PRÆTORIUM USQUE.

II

Optimus Camdenus lapidem semesum a fati faucibus hic extantem vindicavit.



CATRACTONI. *Cattarick.* Κατακτῶνιον Pto-
lemæi. Cataraſtonium Ravennatis. Vicus eſt ad
fluvium Salonem, vulgo *Swale* III. M. P. citra Ri-
giomontem. Scrupuloſius inquirenti videbitur *Burgh* *Richmond.*
ſuiſſe vetus Cataraſtonium, ad ripam fluminis meri-
dionalem, ubi nummi Romani, quorum aliquot ad
me devenerunt, frequenter ſe fodientibus obijciunt,
non multis abhinc annis, magna viſ inventa in olla
grandi, in manus Domini Joannis Lawſon Baronetti,
ibidemque degentis incidit. Creditur Salo ma-
gis

gis ad Orientem se nunc volveat quam olim, ponſq; hodiernus ſuperius locum obtinuiffe. Juxta oppidum hodiernum cernas, ſed a ponte M. P. remotam, magnam humi aggeſtionem, vocatam incolis *Caſtle-Hills*, (Colles Caſtrenſes) quatuor quondam turribus munitam: viam quoq; militarem flumen ſuperius paulò tranſeuntem, veſtigiaque paſſim magnæ olim urbis a collibus illis ad *Burgh* uſq; diſſeminata. Sed cum iſtis temporibus nihil deprehenderent Romani, præter Cataractam non procul a Rigiomonte noſtro, unde nomen durabile huic Burgo imprimerent, placuit vel inde arceſſere. Credas haud ignobile fuiſſe, vel obſcurum Ptolemæo vivente oppidum; ibi utiq; Obſervationem Cæleſtem fecit, diſtare enim Cataractonium ait ab Æquatore partibus LVII. lib. 2. Synt. cap. 6. & idem rursus in Geographicis longiſſimum diem XVIII. horis æquinoctialibus ibidem definit. Quæ tamen ſunt ἀσούτα, corrigique debent, in l. 8. Geogr. ubi cum quodam Mſ. ἡμέραν ὡρῶν ἰς, non in legi vellem.

Credo autem errare eos qui volunt hoc oppidum a Beda deſignari, cum de Jacobo Sancti Paulini diacono loquens inferat, *Cujus nomine vicus in quo maximè ſolebat habitare juxta Cataractam, uſque hodiè cognominatur*. Nam vicus ille quem innuit Beda *Aikburgh*, hodiè dicitur i. e. Jacobi Burgus, & jacet inter *Tunſtall* & *Hunton* ad tertium a Cataractonio lapidem.

Sequentem haud pigebit adjicere inſcriptionem, quoniam nullibi niſi in Philoſophicis Tranſactionibus, & in illis perperam, exarata compareat.

A. D.



A. D. 1703. dum in Ripa Salonis citeriori, haud centum infra pontem passus, ad fornacem Calcariam instruendam, navabant operam quidam loci incolæ, Cryptam quinq; repletam Urnis detexerunt. Una grandior in medio ad utrumq; latus duabus minoribus stipata locabatur. Omnes statim rusticorum avaritia, qui sibi Pæctoli opes pollicebantur, in frustula comminuerat, ita ut vix & ne vix quidem unius Ansa (ansatæ enim erant omnes) superiores inscripta literas, integra sit e barbaris manibus erepta. Jam penes virum humanissimum D. Henricum Lawfon, Bar. fundi dominum conspicitur.

Actus publicus a Cataractæ Burgo, juxta *Fencecoat Brugh*. & ita per *Leming* oppidula, dorso Saxoso ad *Ifurium*, *Aldburrough*, procurrit. Non procul a *Wash* viculo, viam aliam militarem adoptat, quæ a Burgo, *Brugh* propè *Bainbridge*, descendit ad *Thornbrugh* juxta *Nosterfield*. ubi hodièq; cernuntur castra æstiva Romanorum, fossis adhuc satis conspicuis. Inscriptio autem hæc, quæ Camdeno debetur, ad *Thornbrough* paulò supra pontem Cartarrahtoniensem, referenda est.

Heic

BFC OS.
beneficium
Consulis legis
Regium. 171.

Ultimo Com-
modi Imp. au-
no, U. C. 944

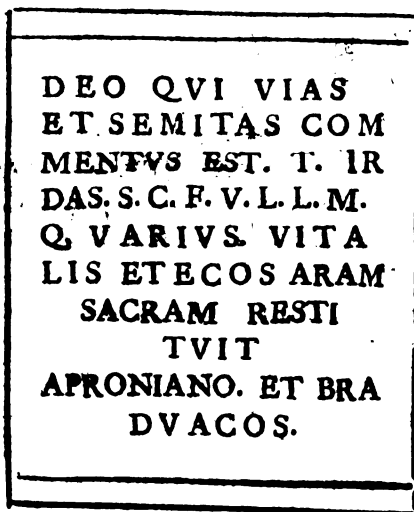

Hic observare non abs re erit, quod via quæ ducit a Londino ad Carleolum *Herminstreet* dicebatur, nomenque id a Mercurio, sive Hermete, deo qui vias commentus est, iisq; præsidet, fortita fuisse videatur.

Burgus ille alter, *Brough* propè *Bainbridge*, (ut hoc ὁδὸν πέραρον dicam) a Romanis Brachium videtur fuisse dictus. Collis autem vallatus, qui nunc ibi vocatur *Eshelbury*, in Monastico Anglicano sub nomine *Anchelburi*, occurrit, Anchell autem est Brachium Britannicè.

V. Camd. p.
592.

Vol. 1. p. 878.

IS V.

ISVRIVM. *Aldburrough.* aliter ISVRIA. fluvius iste qui hoc præterfluens oppidum, Urus adhuc vocatur, nomen Isis paulo infra assumit; olim vero priori tantum dignoscebatur. *Is* Britannis est inferius quidvis. Unde, cum jam longo Urus cursu, a montibus ubi oritur, in loca depressiora, & planities dilapsus sit, appellationem Uri Inferioris coepit; indeque etiam Isurium, suum habuisse nomen verisimile est. In alio Itinere Antoninus vocat hanc urbem ISV BRIGANTVM, contractè pro ISVRIVM BRIGANT: Conjiciat hinc aliquis aut Isurium aliud esse alibi, aut hoc fuisse olim (ante Severi, aut Constantii Chlorig, seu Constantini Magni tempora, sub quibus Eboracum primas tulit) Brigantum Caput. omni proculdubio civitas hæc Romanis mirè placuit, arguunt hoc multa, & manifesta eorum monumenta.

Ure. Tor.
Ouse.

ITER V.

Fuitne hoc Brigantum civitas quam aggressus est Petilius Cerealis? Tacit. in vita Agricola.



Paulo

16 ITER I. A LIMITE 1

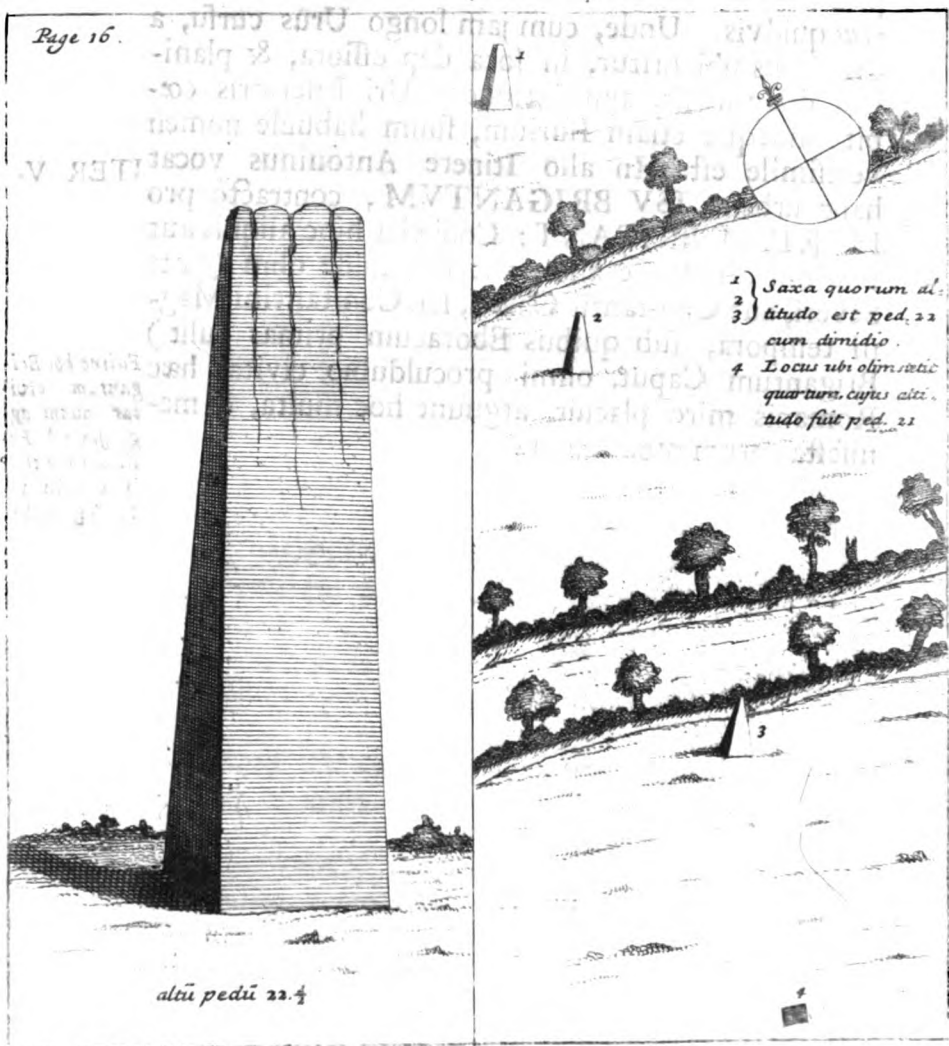

Paulo infra Ifurium, occidentem versus tria nunc ^{vulgo The}stant præsignia saxa, non dolata, pyramadalis figuræ, ^{Devil's Ar-}in ortum quasi prospicientia. Hæc cum Lelando ^{rows.}credas fuisse tropæa a Romanis posita, cum aliis Deos Britannorum; mihi quidem Hermæ videntur ^{Ἑρμῆσι δὲ}fuisse, qui heic statuebantur ad Quadrifinium. ^{ἂν τοῖς θεοῖς}A. ^{Ἑρμῶν λίθου.}pud Gromaticos ex editione Goesii p. 247. sic ista ^{Pausan. in}confirmari existimo. ^{Corinth.}*Petræ si duæ, aut tres, aut quatuor, taxatæ, non perdolatæ a ferro, in quadrifinio.* ^{Οὐ μὲν δὲ}*inventæ fuerint, ab Oriente per convallia limitem* ^{παρὰ τοὺς μὲν}*ostendunt.* fuerunt autem ista saxa quatuor nume- ^{μα ἔσκειν}ro, jam vero ponticulus in viciniâ ex uno eorum ^{Ἑρμῆς λίθου}subverso constructus cernitur. habent singula in ^{τέλεσθαι}summitate foramen excavatum, in quod caput ^{σχῆμα. Παι-}olim defixum esse parum dubito. ^{σαν. in Phoci-}*Quid mirum igitur,* inquit Vossius, ^{cis.}*si & via monstratio Mercurii* ^{Idololat. l. 2.}*stella sit attributa, quando Mercurius fingeretur formâ* ^{p. 239.}*capitis humani impositâ lapidi quadrato, cui inscrip-* ^{v. Kircheri}*tum foret quò via duceret. Ponebantur autem hujus-* ^{ædip. Ægypt.}*modi Herma in biviiis, triviiis, quadriviiis.* agnosco ^{v. 1. p. 392.}jam nullas in illa legi literas, sed edax tempus quod non unum in duris hisce petris sulcum detrivit, istas etiam abrodere possit. Quid nisi deum hunc sub hac formâ, & nomine ^{Ermin Mer-}ERMINSVL, ^{cur. Suyl.}quod est *Mercurii Columna*, coluerunt & Saxones? ^{Columna.}Quatuor porro illi fines qui quadrifinium conficiebant, quatuor viis publicis limitabantur: nec erit difficile vias illas describere. Primam, perspicuitatis gratiâ, pono illam a Cataraetonio; Secundam facio, quæ ab Olecanâ ad M. P. XVII. ab occi- ^{Ikky.}dente descendebat per Burgum *Knareburgh*; Tertia huc a Legeolio per vadum Sanctæ Helenæ juxta ^{Casterford.}

E

Wetherby.

Wetherby ducebat; & quarta huc ab Eboraco procedit.

Sed & alia antiquitatis suæ ostendit vestigia *Ifurium*, vidi hic pavimenta tessellata, eleganter distincta, & tunc primum longo squallore purgata: vidi fragmentum crassum portæ, cui adharebat ferreus cado, valde addeus, jam tum humo extractum. Nummos, aquæductus, murorum tractus passim est cernere. Nuper, ut accepi, torques aureus, appendentibus nescio quibus signis rotundis ibidem inventus fuit. Visitur jam in templi parochialis vestiario, statua ex lapide efformata cornuto capite, pedibus unguatis, seu bovinis. Extat in pariete propè diversorium dictum *the Past-house*, in vico *Burrow-bridge*, quæ ex cineribus *Murii* ortum habuisse certum est, lapis literis his grandioribus insculptus.

*Murorum ara.
Sic aram in-
cludunt qua-
dratam ferè,
LX jugerum.*

P. 18.

AVF
VIX
EAL
NO
PAL

Cæterum

Cæterum numeri in Mss. Antonini hic & ubiq; adeo sunt incerti, ut vix aliqua ratio de iis habenda sit.

EBVRACVM. LEGIO VI. VICTRIX. Extat Severi Imperatoris nummus in quo dicitur.

Goltzii Thes.
P. 239.

COL. EBORACVM. LEG. VI. VICTRIX.

Aliqui codices Mss. Antonini si legunt EBVRA-
CVM. M P M. VI. VICTR. M P M XVII. i. e. Codd. R. Gal-
lia.
Eboracum Municipium Sextæ Victoriæ, mill. pass. XVII.
& Aurelius Victor in Severo *Municipium* Eboracum vocat. At hæc non pugnant, sæpè enim idem oppidum apud Scriptores & Colonia & Municipium audit. de hoc adeas Velferum de Rebus Augustæ P. 279.
Vindelicorum, & Camdeni Britanniam, qui quod P. 572.
ita sit abundè satisfaciunt.

Cæterum Eboracum, vel *Eboracum* formatur a voce Britannicâ: fuerit ea *Wruch, Uruch, Ebrauch, Effreoch*, vis Vocabuli est *super Uram, fluvium*, qui licet hodiè ad Eboracum *Isis* vocatur, olim per totum aquarum suarum cursum nomen Uri retinebat, & hinc certe Latini Eboracum expresserunt. onse.
Porro nondum mihi constat a quoquam idoneo Authore clarissimam hanc urbem appellari Brigantium; Nam locus ille, quem adduci ex libro secundo Ptolemæi Magnæ Syntaxeos video, vereor ut hoc probet. Ibi enim Scriptior ille quisquis fuerit, sic gradatim procedit. primo ponit Brigantium in viceffimo secundo parallelo; mox mediam Britanniam in viceffimo tertio, & Cataraftonium

Brecknock.

um in vicesimo quarto locat. At nemo dixerit Eburacum, & Cataraetonium tam longo distare intervallo. hæc dixi ut non imminutum irem vetustam charissimæ patriæ gloriam: puto autem Brigantium hoc in loco mendosè scriptum esse pro Segontio, vel pro *Brecannioc*, cui loco lineæ metientes Ptolemæi melius conveniunt: & Latinus Interpres simile quidpiam legit, nam vertit *super Bericanas terra Britannica*.

In vita Severi
c. 22.

Certè Spartianus per *Excellentiam Civitatem* vocat Eburacum: meritoq; contendunt viri docti hanc hujusce insulæ fuisse Metropolim; cujus rei argumentum inde capio, quod tempore Constantini Magni videam tractum illum in quo sedet Eburacum, dici *Britanniam Primam*. & inter Britannorum Episcopos primus collocatur in subscriptione Concilii Arelatensis *Eborius Episcopus*.

De Civitate Eboracensi scribit verè, quem primum Edimus, Alcuinus.

*Hanc Romana manus muris, & turribus altam
Fundavit primo ———
Ut fieret ducibus secura potentia regni,
Et decus Imperii, terrorq; hostilibus armis.*

Nec defunt alia quæ Eburaci Antiquitatem, & magnificentiam loquantur: taceo Bellonæ templum; Prætorium in quo Papinianus (Juris asyllum) Jus dixit; Severi palatium, & Cænotaphium ad *Severobo* (montem ab eo sic dictum), Balneum propè
Palatium

Palatium in ædibus inde nominatis, a Saxonibus *Baderan*, & hodie *Beddern*; murosq; in proximo, lapide quadrato, & Romanorum laterum variis ordinibus Diatonicis firmatos. Addam tamen Severi rescriptum, licet ab aliis productum, ex. Cod. LIII. tit. 32. *De rei Vindicatione.*

Etiam per alienum Servum, bona fide possessum; ex re ejus qui eum possidet, vel ex operis Servi acquiri dominium, vel obligationem placuit, &c.

P. P. III. NON. MAII. EBORACI. FAVSTINO ET RVFO COSS.

Addam & aram ex Schedis v. d. M. Listeri, quæ nunc cernitur in * hortis Fairfaxianis.

* At the D. of Buckingham's House in Skeldergate, as now bodie ibi reperiri potest.

P. 21

I. O. M.
DIS. DEABVS QVE
HOSPITALIBVS PE
NATIBVS QOB CON
SERVATAM SALVTEM
SVAM. SVORVM Q
P. AEL. MARCIAN
VS IRAEF. COH.
ARAM. SAC. FNC. D

Hæc

Hæc etiam extat in muro Ecclesiæ *Northstreet-Church*, vocatæ.



In Micklegate.

Intra septrum Cænobii olim Sanctæ Trinitatis, detegebatur quod sequitur Saxum: jam vero in hortis Goodrickianis qui sunt Ribstoniæ asservatur.

Legionem

P. 23.

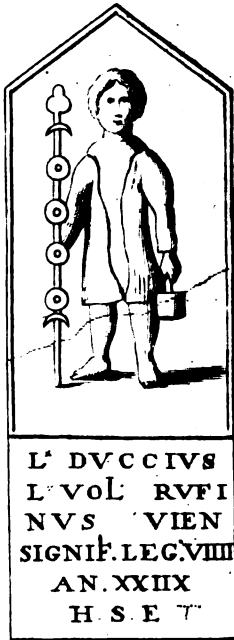

*Finis et hoc in fine
extra Mithlegato que
iur ad Montem q
Mount*



FLA. VO-
LATER-
NA.
Reinesf. p. 328.

*Legionem etiam hic
fuisse nonam testatur
latus Inscriptus
LEG. IX. VIC*



Tacit. Annal.
l. 14. § in
vita Agricole.

*Anno D. 1684 Extra Portam Bout:
hanc vasa dictam Pulcherrima hujus
urna forma Eruebat juxta forna.
ces laterarias.*

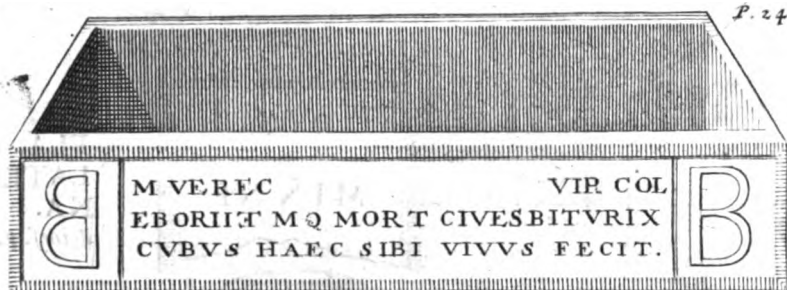

Omiserunt Camdenus alique literas **CVBVS**, quæ tamen æquè, si non magis, conspicuæ sunt ac reliquæ. Eas sanè interpretatus fueram *Clarissimus Vir benè vivens*, nisi sibi Vivus Marcus Verrecundus hoc monumentum secisset. Colonia hîc gaudet nomine Eburacum, ubi hæc olim reperta fuit theca : jam vero potandis equis inservit in *
 * The Sign of the Coach and Horses. *Hull.*

DERVENTIONE. *Alaby* ad fluvium Derventionem ; nomen idem utrique. Sunt & aliæ apud nos Derventiones : constat tamen in Notitia Imperii fieri hujus Derventionis mentionem, ubi scribitur, *sub dispositione Viri spectabilis ducis Britanniarum, Praefectus numeri Derventionensis Derventione.* Interim Petuaria Ptolemæi & Parisorum hic aliquibi invenienda est. Non dubitarem cum Camdeno eandem facere cum Beverlega, aut Prætorio, nisi Ravennas, & proximè ab Eboraco, & ante Del-

Delgovitiam illam collocasset. Scribit ille fateor *Decuaria*, sed vitiosè ut ferè semper alia, emendandus haud dubiè ex Ptolemæo & Notitiâ Imperii, ubi Peturiense Derventione occurrit. Quoniam nec Ptolemæus, nec Ravennas Derventionis meminit, cum tamen uterq; Petuariam commemoret, non longè absûm ut arbitrer Petuariam hanc esse Antonini Derventionem. Primo, ut dixi, apud Ravennatem proximè succedit Eboraco. & præcedit Delgovitiam, qui ipsissimus est apud illum Derventionis situs. Deinde vocabulum *Varia* notat trajectum, in hoc provinciali sermone; patetq; hoc ex aliis apud nos *Variis*: ut ¹ Vindovariâ in Scotiâ, ² Durnovariâ in Durotrigibus, & ³ Variis illis in Itinere XI. apud Flintenses. Trajectum ad Derventionem fuisse res ipsâ indicat propè *Albby*. Deniq; ideo Notitia Imperii Derventioni apposuit huic, epitheton illud, *Petuariensi*, (ut mihi saltem videtur) distinctionis notam.

V. Panciroli in
Notit. Imp.
p. 177.

¹ Vindogara.
² Ptol. Quæns-
Ferry.
³ Dorchester;
⁴ Bodvary.

DELGOVITIA, nomen Britannicum, Saxonice Godmundigaham; *i. e.* deorum septa. locus ita describitur a Bedâ. *Wighton in proximo est, ara Oppidum; Wigbod* Bedæ Interpreti idem planè denotat. Hoc nos ducit ad Oppidum *Wighton*, tanquam sedem horum sacrorum. Porro cum apud Conradum Celtem lego *Weightelberg* in Sylvis Germanorum fuisse Druidarum notissimum oppidum, suspicio mihi oboritur hos lucos, has aras ad *Wighton*, a nostris Druidis fuisse celebratas, & Sylvam Deirorum, *Deirwald*, quæ hæc loca obumbrabat, non ineptè exponi ex Britannico vocabulo *Derwen*, Quercus, undè & nomen suum habuit *DERVENTIO*. certè *Dryfield* hujus etiam regionis

In descriptione
Nurimburgæ.

olim Dar. &
Dair.

F

non

non incelebre oppidum Druidarum campum sonat. Delgovitiam Camdenus vertit *Deorum gentilium Statuas*, nescio quānam auctoritate fultus : Ego potius deducere a *Tymylhgoedh*, quod est *lucus tenebrosus*, & summā semper Druidis fuit in veneratione. Addo Ravennatem scripsisse Devoviciam, cui si litteram l inseras, non habebit sonum a Delgovitiam multum abhorrentem.

PRAETORIO. *Patrington*. hoc suadent milliarium numeri, & vocum *παφύχων*. Utinam Antoninus addidisset quorum hic fuit *Pratorium*, alibi attulit ARITIVM PRAETORIVM, LONGOVICO-RVM PRAETORIVM, sed librarii multas hujusmodi notas Antonino subtraxerunt, nostro cum damno. Sanè suis oppidis adjecerat ille indicia hujusmodi LAR CASTELLVM; G. CASTRVM; T. MVNICIP; R. COLONIA; T. PRAESIDI-VVM; P. VICVS; L. CIVITAS; hæc nonnulli codices Mss. adhuc servant, & pluribus locis quam typis exarati. sed in viam redeamus, Credo ego PRAETORIVM fuisse in Maritimo oppido, ubi Præfectus aliquis negotiatoribus Britannicianis jus dicebat, & nullibi melius quam ad *Patrington* in hisce regionibus statui posse.

Hic autem nequaquam gravabitur lector, si inscriptionem quam ex Schedis Camdenianis in nostras transtuli, fideliter repræsentō, quoniam ad hanc regionem pertinet (fuit enim reperta in Viculo *Eastnefs* in *Rhydale*) & unde claritatis aliquid Familiæ Romanæ nondum satis cognitæ accedat. Ecce.

Lego

TITIA' PINTA' VIXIT' ANN' XXXVIII.
 ET' VAL' ADIVTOR' VIXIT' ANN' XX'
 ET' VARIOLO' VIXIT' ANN' XV.' VAL'
 VINDICIANVS' CONIVGIE' T' FILIIS'
 F. C.

Lego TITIAE PINTAE, &c. & VALENS,
 seu VALERIVS V. CONIVGI ET FILIIS. *Ar-* Weever's Fun-
 neral Monu-
 ments, p. 30.
 ca era Saxea offibus plena cui inscribebantur istæ
 lineæ. apud nos multas effossas esse hujusmodi ar-
 cas Sepulchrales observo: & quidem propè Londi-
 nium in campis Ratcliffianis duas eodem tempore
 & loco; Saxeam unam, plumbeam alteram, in qua
 corpus muliebre repositum erat, cui ad pectus Cu-
 pido e lapide albo stabat, dextrâ & sinistrâ duo
 Eburnea Sceptra, ad caput & pedes duæ majusculæ
 urnæ, cum aliis minoribus, vasa quoq; vitrea mag-
 na, & multa aderant, omnia liquore albicanti ple-
 na. Similes Cistas lego erutas olim in *Spittle-fields* Bishopsgate.
 extra portam Episcopi. Urnæ quoq; ibidem plu-
 res egerebantur quarum continebant singulæ præ-
 ter cineres, nummos Claudii, Neronis, Vespasiani,
 Antonini Pii, aliorumque Imp. sub quibus isti,
 F 2 quo-

quorum erant reliquæ, obierant. Quin & sub hæc ipsa tempora frequenter istiusmodi monumenta reperiri audio. Sanè locus iste, quem Modo diximus, dicebatur antiquitus *Loleworth*, i. e. *Lollii Curia, vel Ager*; & forte fuit Lollius Urbicus, ille

Antonini Pii Legatus, qui viam publicam muniverit, vel aliud opus in proximo condiderit. certè nomen Lollii aliis locis, & ad viam militarem in- hære animadverto.

Spittle-fields.
Weev. Fun.
Monuments,
p. 515.
Stow's Survey
of London.
Ful. Capito-
linus in vita An-
tonini Pii. c. 5.
Lolham
Bridges, in
Comit. Nor-
thamptonens.
Camd.B.p. 378

ITER II.

ITER II.

A VALLO AD PORTVM RITVPAS.

M. P. CCCCLXXXI.

Restius DV.

A BLATO BVLGIØ CASTRA EXPLORATORVM.

	M. P. XII	<i>Boulneffe</i>	10. 15.
LVGVVALLIO	M. P. XII	<i>Old Carleil</i>	15. Ox.
VOREDA	M. P. XIV	<i>Perith</i>	
BROVONACIS	M. P. XIII	<i>Kendale</i>	
VERTERIS	M. P. XIII	<i>Brough.</i>	XX.
LAVATRIS	M. P. XIV	<i>Bowes</i>	
CATARACTONI	M. P. XVI	<i>Cattarick</i>	
ISVRIVM	M. P. XXIV	<i>Aldborough</i>	Ifuria. Voss. Ox.
EBVRACVM	M. P. XVII	<i>York</i>	
CALCARIA	M. P. IX	<i>Tadcaster</i>	Cacaria.
CAMBODUNO	M. P. XX	<i>Almonbury</i>	Voss. Bentl.
MANUCIO	M. P. XVIII	<i>Manchester</i>	Mamucio.
CONDATE	M. P. XVIII	<i>Congleton</i>	Voss.
DEVA. LEG. XX. VICT.	M. P. XX.	<i>Chester</i>	10. Bentl.
BOVIO	M. P. X	<i>Banchor</i>	Bonio.
MEDIOLANO	M. P. XX	<i>Meivod</i>	
RVTVNIO	M. P. XII	<i>Rowton</i>	
VRIOCONIO	M. P. XI.	<i>Wroxeter</i>	Urioconico,
VXACONA	M. P. XI.	<i>Okenyate</i>	Ufocona.
PENNOCRVCIO	M. P. XII	<i>Stretton</i>	Voss.
ETOCETO	M. P. XII	<i>Wall. Lichfield</i>	
MANDVESSEDO	M. P. XVI	<i>Manceter</i>	6. Surita.
VENONIS	M. P. XII	<i>Cleybrook</i>	Longol.
BENNAVENNA	M. P. XVII	<i>Weedon</i>	Bennaventa
LACTORODO	M. P. XII	<i>Stony Stratford</i>	& Bennaven-
MAGIOVINTO	M. P. XVII	<i>Dunstable</i>	to. Voss.
DVROCOBRIVIS	M. P. XII	<i>Hertford</i>	Maginto. Voss.
			Durocobrio
			in It. VII.

VERO-

<i>Sullonac. &</i>	VEROLAMIO	M. P. XII	<i>Verulam.</i>
<i>Sullomacis.</i>	SVLLONIACIS	M. P. IX	<i>Brockley-Hills.</i>
<i>Longidinio.</i>	LONDINIO	M. P. XII	<i>London.</i>
<i>Voff.</i>	NOVIOMAGO	M. P. X	<i>Woodcote.</i>
<i>VI.</i>	VAGNIACIS	M. P. XVIII	<i>Maidston.</i>
<i>Duroprovis.Ox.</i>	DVROBROVIS	M. P. IX.	<i>Rochester.</i>
<i>Surita. XIII.</i>	DVROLEVO	M. P. XVI.	<i>Lenham</i>
<i>Duraveruerno.Ox</i>	DVROVERNO	M. P. XII	<i>Canterbury.</i>
<i>Portu Ritupis.</i>	AD PORTVM RITVPIS.	M. P. XII	<i>Stonar.</i>
<i>Voff.</i>			

A VALLO

A VALLO. Qui nuper dimensus est hujus Valli longitudinem a Tynæ ostiis ad *Bouneffe*, comperit spatium LXXXII. M. P. nostrorum. Idem affirmat tres muros, multis in locis parallelas procurere, & mutuo habere distantiam sæpe viginti cubitorum; exteriores duos de saxo quadrato, interiorum de cespite esse constructum. Si vera sint ista videmus jam Hadriani, Severi, & Gallionis Ravennatis tria celebrata valla, eodem ferè in loco, diversis temporibus posita. Idem Agrimensor agnovit istos muros se subinde interfecare, & fossam nunc ex hac, nunc ex ulterioris parte valli procedere (quod nonnullis admirationi esse, sæpe me meminisse audivisse) sed non fuit illa, una, eademq; fossa, aut non idem Vallum. Hadrianus murum suum, quem Cespitium fuisse constat, exorsus videtur a Germanico Oceano, & terminasse ad Hibernicum prope Escam, sive Æscam; Inscriptionem ibi tanquam finito opere positam, ^{Netherby. p. 643.} vidit Mercurius noster Vialis G. Camdenus, quæ sic concipitur.

Indi-

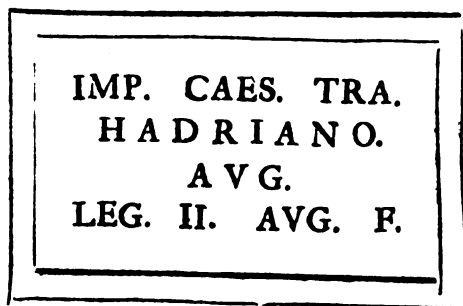

In Vita Hadriani, cap. II.

Eden.

P. 200.

Indicatque hoc opus fuisse Legionis Secundæ. hujus Longitudo, teste Spartiano, fuit LXXX M. P. quem numerum si cum priori conferas, illud Severi vallum non posse ab hoc longè abesse invenies: videturque ab Itunæ æstuario, ad ostium Tynæ productum. De Simili vallo, *Danewerk* vide quæ annotavit Stephanus Stephanus ad Saxonem Gram.

A BLATO BVLGIO CASTRA EXPLORATORVM.
M. P. XII.

Nominis ratio haud dubiè *Ἐπιχωρίον* & gentilis est. Colebatur in his regionibus pro Deo Indigete *Belatucadrus*, cujus vocabuli pars prior restare videtur in Blato pro Belato: Nec dum ad vim vocis penetramus; videatur Seldenus de Diis

Diis Syris. Ego autem, ut obiter hoc dicam, Belatucadrum fluvium fuisse conjicio, vel potius unum ex fontibus Itunæ, qui oritur in limite Westmariæ, paulo ultra oppidum *Caber*, non procul a *Kirby Stephen*, & *Belaw* a fonte dicitur. Hic ^{Bala. v. Cam. Engl. ad p. 662.} uno alveo cum Itunæ fluvio ad Blatum *Bulgium* devolvitur. *Fluminum magnorum capita venera* Ep. 41. *mur*, inquit Seneca, hinc tot aræ in Cumbriâ Deo Belatucadro inscribebantur, ad hunc etiam referri debet titulus in aram sequentem; qui jam legitur apud *Scalby Castle* in eâdem Provinciâ.



DEO SANCTO BE
LATVCAD
RO AVL. DOM.
PAVLLINVS
V. S.

G

Agnosco

At Nether- Agnosco tamen alteram nuper Ælicæ detectam
by. Belatucadrum Martemque velut Deum colere
V. Camd. Bri- eundem, posteriorque pars dictionis, aliquid spi-
rann. Lon. rat istius numinis, cum *Cad Prælium, Cader Ca-*
1695. p. 843. *strum, & Cadr Fortis Britannicæ* sonent, quæ om-
 nia Marti satis congruunt.

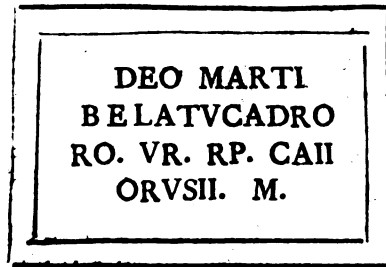

Simplicissima hujus vocis lectio esset AB LATO BVLGIO scilicet *ab lato astuario*, situ enim tali BULGIVM hoc gaudet, & promontoriolum impendens hodiè *Boulness* dicitur. Jamq; etiam Britannorum Linguâ *Bwlch* est *Incile*, vel *quidvis fractum* : & quemadmodum Antoninus Alibi AB STILIDA ZEPHYRIVM, & AB SCABRIS FALESIAM, ita & hoc in loco AB LATO BVLGIO scripsisse potuerit.

Si

Si quis velit legere, unâ literâ apposita (sæpè enim prima illa litera in Ptolemæo, in Antonino, in aliis absteritur) SABLATO BVLGIO posset ^{Iter a Colonia Trajana, ad Colon. Agripp.} se tueri illo alio Antonini itinere, ubi post MEDIO-
DIOLANVM habet SABLONES: posset ab ip-
sius loci ingenio fidem emereri, de cuius Sabulo ^{Mittuntur Le- gati operis} & Syrtibus proxima statio nomen hausit *Burgh upon* ^{Sablone capi- sibus. Gild.} *the Sands.*

Liceat & adhuc aliam conjecturam in tantis tenebris offerre, Fluvius in hoc æstuarium magna se agit mole cui Nomen est *Eden*, vel *Aden* quod *Alam* Britannis denotat, *Edenburrow* eadem ipsa est urbs, quæ Ptolemæo *Στρατιώπων Πρωτόν Alatum Castrum* audit, Quid ni & a fluvio *Eden* formare fas sit *Eden Bulch*, i. e. Alatum Bulgium? Nec dubitarent Audaciores Critici ab hoc Bulgio Abulcos denominare. certe Abulci cum Exploratoribus ferè recensentur in Notit. Imperii (quod & hic ^{Fol. 136. 167.} quasi fit) nec hætenus quispiam dixit unde istud hominum genus emerferit; ex hac scholâ processisse videantur, id tamen nequaquam assero.

CASTRA EXPLORATORVM. Ad hæc castra invenienda ipsis illis exploratoribus opus esse video. Alii ad *Drumbugh* alii ad Burgum ^{Burgh upon the Sands.} super Sabulum quærunt; augent ista difficultatem, quod numeri Mss. sint incerti, & nomen loci ubi hæc erant Castra, ut alibi, hic non ponatur. His aliisque omissis dico Antoninum scripçisse,

In Messa.

A BLATO BVLGIO CASTRA EXPLORATORVM
AD LVGVALLIVM M. P. XII.

Iter a Carthagine Cirtam.

Sic enim alibi scripsit SINCIVM CASTRA. SINGI-
DVNVN CASTRA. LARIBVM COLONIAM.

*Nos. Imp. 177.
P. 304.*

Castra hæc posita erant apud Blatum Bulgium,
ac perinde est ac si dixisset A BLATO B. EX-
PLORATORVM. ab aliis dicebantur Magna
seu Magnis, & Ravennas rectè locat ea ultra
Luguvallium, *Old Carlisle*. Denique delendi sunt
numeri XII. post CAST. EXP. nam nisi his,
aliisque sublati summa milliarium ab Antonino
huic itineri præfixa neutiquam constabit. Erat
Bulgium hoc opportunissimus hisce speculatori-
bus locus, nam ad finem muri solebant hostes
incurSIONES facere. pertinuisse autem Exploratores
hi videntur ad Legionem sextam Victricem, quæ
Vallum Severianum condidit. vide supra quæ
diximus ad BREMENIVM. Notita quoque
Imperii Exploratores Lavatris, & Portu Adurni
agnoscit. Exploratores etiam alibi intelligit An-
toninus ubi scribit

A Tingi Mauris.

AB EXPLORATIONE QVAE EST MERCVRII.

LVGV-

LVGVVALLIO. *Old Carleil.* Fordunus scribit *Carleil* a Pictis destructum fuisse, nec unquam Forduni Chro-
nic. L. 2. c. 26 ad suam usque ætatem reparatum. hæc verò de Veteri Carleolo sunt intelligenda, nam novum & hodiernum extitit illius temporibus. Fuit itaque & vetus, & novum Carleolum, horum illud remotius simpliciter hic ponitur, novum autem ut Vallo propius, ab Antonino distinctionis gratiâ, in alio itinere videtur dici LVGVVALLI-Itin. V. VM AD VALLVM. distat Vetus Carleolum a Blato Bulgio M. P. XII. quorum septem ad *Wigton*, quinque ad *Old Carleil* numerantur, ita *Bustum* hujus oppidi ad *Wizam* fluvium siti jam ab accolis nominatur. distat etiam M. P. Perith. XIV. a *Voredâ* sedemque habet ad viam militarem, & ostendit Inscriptiones multas (inter Vid. Camd.
p. 636. quas & unam *Belatucadro*) statuas equestres, aliaque infinita suæ antiquitatis vestigia, tot sanè, quot urbi potius opulentissimæ, quam Castris Exploratorum convenient. Nec est alius locus qui in his palmam ei præripiat, ut videatur Antoninus optimo jure Vetus hoc Luguvallium suo inseruisse catalogo. Aram unam ex multis hîc effossis adferre liceat.

I. O. M.

I. O. M.
 ALA. AVG. OB
 RTVT. APPEL. CVI.
 PRAEEST TIB. CL. TIB. F. P.
 LING. N. IVSTINVS.
 PRAEF. FVSCIANO
 II. SILANO. II. COS.

Unde emendari potest illa, quæ in additionibus ad *Camdeni Britanniam*, Londini A. D. 1695. editis ad hunc modum prodit.

I. O. M. ALA AVG. O B VRI APPIA.
 IVL. PVB. PS. T. TB. CETBERI.

Cujus priorem partem lego *Jovi optimo maximo, Ala Augusta ob virtutem appellata, Julius Publius Praefectus*, &c. reliqua Oedipo egent interprete, si vel rectè sint exscripta.

VOREDA.

VOREDA. *Perith.* Geographus Raven-
nas paulò propius ad hodiernum sonum Bereda P. 304.
scribit. *Perith* igitur cum antiquis nostris scrip-
toribus non *Penrith* lego. Circa hunc locum
propè Eimotum & Lotherum fluvios, multum
versatos fuisse Romanos testantur variae inscrip- V. Cam. p. 639
tiones, & saxa IX. pedum alta, crassa XIV. longo
ordine per M. P. disposita: tum illi lapides sep-
tuaginta & septem, in orbem propè *Salkeld* erecti,
quorum pleriq; sunt pedum Denum unus Quin-
denum. De his, & illis propè *Stonehenge* in Wil-
toniâ, de aliis ad Isurium, item de istis propè
Long-Compton, *Rollerick Stones* dictis, mirum est
omnium Historicorum nostrorum silentium.

BROVONACIS. hic codices Mss. mirè inter
se pugnant. Unus est qui legit **BROCONACO.** Fol. 176.
eique quodammodo adstipulatur alius qui **BRO-**
COVONACIS affert. In Notitia Imperii videas
Braboniaco; nec minus ambigitur de situ hujus
stationis: *Brougham* esse contendunt pleriq; sed re-
clamat distantia a Voredâ quæ vix est III. M. P.
Nec facile credas duas tam celebres stationes
Voredam & Broconaca fuisse adeo vicinas. Illud
igitur semel monendum est in Mss. Antonini co-
dicibus sæpius occurrere **AD LATVS**, quo
denotatur statio aliqua magna extra viam mili-
tarem. atque hic loci mihi videtur Antoninus ab
institutio itinere exorbitasse, quod solens facit,
ut Brovonaca, seu Broconaca stationem celebrem
salutaret.

Hoc

Broch
Ripa
Can no-
men fl.

Hoc in agro inferius sese offert *Kendale*, sive Candalia ad fluvium *Can* sita, nec multum ab-
ludit Latinum nomen, Brocanacum enim sonat
} *brit ad ripam Cani.* Fatendum tamen est nec hoc
modo distantiam inter Voredam & Broconacum
numeris ducis nostri concinnatam esse, cum *Ken-
dale* & *Perith* oppida XXIV. M. P. interjaceant.
quapropter numeros hic parum fidos arbitror.
Candalia equidem situs cum Verteris melius con-
venit, quippe quæ invicem habeant XX. circuitur
M. P. numerosque ita corrigunt hic plurimi li-
bri Manuscripti.

P. 304.

VERTERIS. *Brough under Stainmore* hodiè.
ad viam militarem XX. M. P. a Brocanacis, ut
diximus sedent hæ Verteræ. Geographus Ra-
vennas legisse Valteris, pro Verteris videtur; ordo
& successio horum omnium apud illum hic est.
Valteris, Bereda, Luguwallium, Magnis, i. e. Ca-
stra Exploratorum, omiſſis Brocanacis, quod illa
ad *Latius*, sedem habuisse confirmare videtur.

Fol. 176.

LAVATRIS. *Bowes* in saxeto de *Stanmore*,
hujus stationis expressa fit mentio in Notitia
Imperii. *Præfectus numeri Exploratorum Lavatris.*
Nominis vestigia adhuc superesse videntur in
Lartington oppidulo in viciniâ super *Laver* flu-
vium. Ravennas Lavaris vocat, quod etiam
nomen præterlabentis fluvii non malè refert. Flo-
ruit oppidum hoc tempore Severi Imperatoris,
nam Virius Lupus sub eo Britannia Præses hîc
Balneum exustum restituit.

Qua-

DAE... FORTVNAE
VIRIVS LVPVS
LEG. AVG. PR. PR.
BALINEVM VI
IGNIS EXVST
VM. COH. I. THR
ACVM REST
ITVIT. CVRANTE
VAL. FRON
TONE PRAEF
EQ. ALAE VETTO.

Quapropter mallent alii nominis rationem deducere a Lavacris, quæ eo in sæculo pro Balneis dictio in usu fuit. Eutrep. inquit quod L. 8. c. 10. Caracalla Opus Romæ ædificium fecit. Eutrep. Idemq; de Decio, Roma Lavacrum ædificavit. De L. 9. c. 4. titit etiam ibidem & aliud saxum quod Frontini, Cohortisq; primæ Thracum memoriam propagat, alterumq; in honorem Hadriani literis quadratis incisum, quæ omnia exhibet Camdenus: Annoq; P. 594. Domini 1702. apud Rookby, ad V. ab hac statione lapidem ara hæc æffossa comparuit.

H

CATA.

DEAR
NYMPH.
BRIGAN-
TVM.

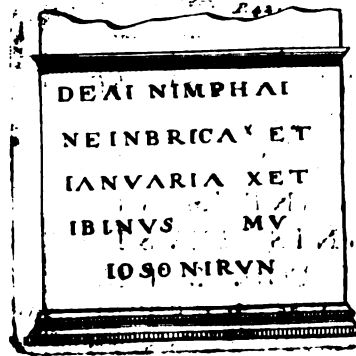

CATARACTONIS
ISVRIVM.
EBORACVM.

De his supra.

CALCARIA. *Tadcaster.* Artem Calcariam
olim in Britannii caluisse testantur inscriptiones.
apud Reinesium, harum unam pono.

p. 190.

Erat

Negotia-
tor creta-
rius.

DEAE NEHALENNIAE
OB MERCES RITE CONSER-
VATAS M. SECUND. SILVANVS
NEGOTTOR CRETARIVS
BRITANNICIANVS
V. S. L. M.

*Ara plurima
Domburgi in
Zelandia ef-
fossa. omnes
lapidi albo,
Creta nec
colore, nec ma-
teria, nec fra-
gilitate admo-
dum dissimili
incisa, vi. Rei-
nes. p. 190.*

Erat dea ista praeses artis calcariae, seu cretariae,
& suos videtur habuisse his in oris cultores.
Vadum fluminis *Wherf* (Verbeiam ara ad ripas
ejus reperta vocat) accolae Vadum Sanctae He-
lenae appellant infra Wetherbeiam oppidum, ut
ego suspicor pro Nehallenniae, quo nomine olim
forsan innotuit. Ecce autem aram, quam modo
innui. de Dea autem consulas Menfonis Altin-
gi *Notitiam Germaniae inferioris* qui illam esse
Novam Lunam, nec sine ratione, contendit.

*St. Helena-
Ford.*

p. 101.

H. 2

Vado

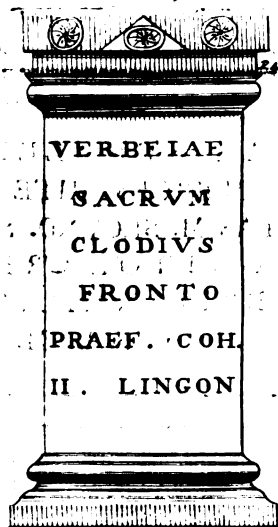

Vado Nehallenia, vel Sancta Helena prope
 est viculus *Newton*, ubi in fuleis, cum aliis num-
 mis reperiuntur Probi Imperatoris; Calx illa qua
 agros fecundant agricolæ, (margam & cretam
 alii dicunt, & has omnes inter se confundunt)
 etiam nunc in hoc oppido, magno exercetur com-
 mercio. Dicitur vicinum oppidum *Tadcaster*,
 Vol. I. p. 395. quod & in Monastico Anglicano audit *Helecester*,
 nomen sanè mutuatum a *Calce* pedis, ita enim
 vocatur pars ista Saxonice, quemadmodum &
 aliâ

aliâ appellatione in eâdem linguâ *Tah*, unde hodierna dictio *Tahdcaſter* insertâ literâ d euphoniæ gratiâ. Sed ibi quidam aggestus Collis *Kelbarr* dictus nomen antiquum conservat, & via militaris ab Eboraco, milliarumque numerus satis castigatus clariffimè stationem hanc designant.

Cæterum ſemita publica conſpicio aggere ab Iſurio, directè quidem (reliſto ad orientem Eburaco) prope *Wetherbeiam*, & per *Aberford* tendit ad Lagentium, & vice verſâ per Calcariam ad Eburacum, non ſalutatâ *Wetherbeia*. unde conſtat Eburacum in hoc itinere ab Antonino adduci per *ixleptur*, qualem vidimus paulo ſuprà a Voredâ ad Broconaca. Nec diſſimulandum hoc in loco iter a Blato Bulgio per Eburacum, Devam, & Mediolanum ad Portum Ritupas paulò anfractuôſius eſſe, & nihili proſectò operam noſtram facere videri Antoninum, qui per ambages tot, tantaſq; nos barbaros ſcilicet, & patriæ noſtræ hoſpites circumducit. Sed ignoſcamus ei, qui idem ſibi permittit de ſuis civibus, nam tale planò eſt iter quod deſcribit

AB VRBE PER PICENVM, ANCONAM, ET
BRVNDVSIVM.

Simile eſt illud infrâ etiam,

AMARIDVNO PER ISCAM AD VIROCONIVM. I T. XII.

C A M.

CAMBODVNO. *Almonbury.* Antonini codices aliquot Mss. legunt Campodunum, quemadmodum & Beda, alii Campodonum, & Campadunum. Ptolemæus, eumque secutus Ravennas, habet Camulodunum, & Camulodonum. LEG. VI. VICT. hic collocat Ptolemæus, & quidam codices Mss Antonini eandem ad M.P. XVII. ab Eburaco in hac regione constituunt. Cum autem via Prætoria, aliaq; multa Romanorum opera sese ostendant eo loci, ubi nunc jacet *Almonbury*, oportet hanc esse stationem Legionis Sextæ æstivam. Cæterum cum videam apud Strabonem in Vin-
Bod. R. Gall. Sic. delicis *Καμποδύνον*, & *Βεργάριον* conjunctim poni,
EBVRA- CVM. M.P. M. VI. L. VICTR. M. P. M. XVII. alius R. G. codex post Eburacum VICTR. M. P.M. XXVI. eademq; oppida in hoc itinere se propè excipere
V. Velferi Tabulam Vindel. p. 196. (Eburacum enim est aliis Brigantium) penè adducor ut credam illam Legionem quæ his in locis Stativa habuit, ista quoq; nomina secum e Germania transtulisse, ubi, Civili devicto a Cæcili, consedisse videtur; nec in Britanniam transfretasse nisi imperante Hadriano, prout ab adjectâ pateat inscriptio. De Brigantibus tamen, harum regionem incolis, antea nos audire non est negandum.

MANVCIO

M. PONTIO . . . M. F. . . PVP.
 L. AELIANO. LARCIO. SABINO. COS. PON.
 TIFICI. SODALI. ANTONINIANO. VERIANO.
 FE TIALLEG. AVG. PR. PR. PROV. SYRIAE. LEG. AVG.
 PR. PR. PROV. PANNON. SVPER. LEG. AVG. PR. PR. PAN.
 NON. INFER. COMITI. DIVI VERI. AVG. DONATO. DONIS
 MILITARIB. BELLO. ARMENIACO. ET. PARTHICO.
 AB. IMP. ANTONINO. AVG. ET. A DIVO. VERO. AVG.
 IMP. SICA. AVR
 ANTONINI. AVG. ET. M. VERI. BELLO. GERMANIC.
 ITEM. COMITI. IMP. ANTONINI. AVG. GERMANICI. SAR
 MATICI. LEG. LEG. I. MINER. CVRATORI. CIVIT. ARAVS
 PROV. GALLIAE. NARB. PRAE TORI. TRIB. PLEB. CANDIDATO
 IMP. DIVI HADRIANI. AB. ACT. SENAT. QVAE STOR. PROV.
 NARB. TRIB. MIL. LEG. VI. VICT. CVM. QVAE EX GERM. IN
 BRITAN. TRANSIIT. IIII. VIR. VIAR. CVRANDAR.
 HVIC. SENATVS. AVTORE. MAVR. ANTONINO. AVG.
 ARMENIAC. MEDIC. PARTHIC. MAXIMO. GERM. SARM
 STATVAM. PONTI. HABITV. CIVILI. IN FORO. DIVI. TRAIANI
 PECVNIA. PVBLICA. CENSVIT.

48 I T E R I I . A V A L L O A D

MANVCIO. *Manchester*, vel *Mancastle* in vicinia ejus. sunt ibi rudera, & cadaver Urbis, lapidesque insculpti, Romana tempora testantes. *Edwardus cognomento senior firmavit Castrum apud Mamcestriam*; sic Scribunt istam vocem *Alfridus Beverlacensis*, *Henricus Huntingdonensis*, & liber antiquus in Scacchario.

Ecce autem aram A. D. 1612. hic effosam, quam debemus cl. viro Martino Listero, qui primus illam evulgavit.



Con-

Constat porro ex alio lapide quod stativa sua hic habuerit aliquando & Cohors prima Frisonum, vel Frisingensium.

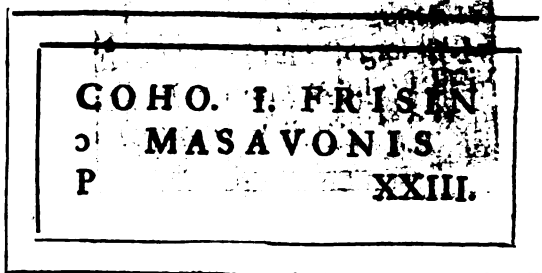

Nomen verò hoc oppidum sortitum fuisse videtur a Britannico *Maen*, Saxum. *Saxeo enim tumulto*, ut loquitur Camdenus, *insidet*; & sub ipso oppido *Latomia*, sunt nobiles, & notissima.

CONDATE. *Congleton*. In scripturâ hujus vocabuli, situque loci conveniunt omnes Antonini codices, etiam in alio itinere. quamobrem nullus dubito, quin hic locandum sit hujus nominis oppidum, reclamante licet Arâ nuper apud *Cunsty*, seu *Cunsclyffe*, non procul a *Peircebridge* in Provinciâ Dunelmensi repertâ.

I

Quid-

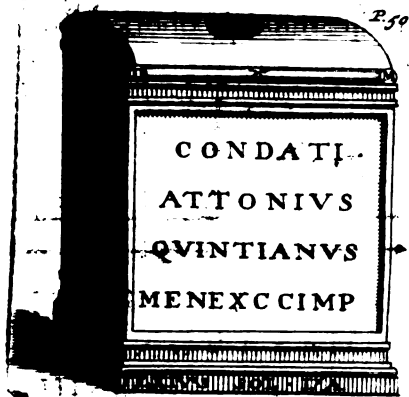

P. 302.
Congavate.
Not. Imper.
Fol. 177.

V. Valesii
Notitiam Gal-
liarum, in ver-
bo Condase.

*Congleton.

Quidquod & Via Militaris, & ordo Itineris, & distantia tam a Mancunio, quam a Deva stationem hanc huic regioni vendicant. Anonymus quoque Ravennas, & Notitia Imperii Condatem afferunt. Procul dubio autem ad nos venerit a Condate Rhedonum prope Ligerim. Vult autem eruditus Ravennatis editor Gallicus, illam deduci a Condate, quod affirmat apud veteres Gallos duorum fluminum denotare conjunctionem. tali gaudet situ * Condate ad ripas Dani ubi cum alio miscetur fluviolo, qui ab oppido *Biddulffe* dicto huc descendit.

DEVA.

DEVA. LEG. XX. V. aliter XXIII. Quidam codices Ptolemæi legunt *Δύνα*, & ponunt hic *p. 302.* Legionem viceſſimam Victricem: unde Ptolemæum ſecutus Ravennas, Deva Victrix. Nummus etiam apud Goltzium.

COL. DIVANA. L. XX. VICT.

Ex his emendo Simleri illam editionem, mutando XXIII. CI. in XX. VIC. quod enim Legio XXIII. caſtra in hac gente unquam fixerit non conſtat. hæc autem legio in Gruterianis inſcriptionibus ſic indigitatur. LEG. XX. V. V. & in ſaxo ſequenti plenius. *Grut. 350.*
Grut. 492.

PRAEF. LEG. XX. VALEN.
VICTR. PRIMIP. LEG. X. GEM. PIAE.
FIDEL. CENT. LEGION. IIII. SCYTHI
CAL. CLAVD. XIII. GEM. VII. &c.

*Huic Legioni
a Veſpaſiano
praepoſitus fuit
Julius Agricola. Tacit. in
v. Agric.*

Unde illam & Valentis nomine innotuiſſe parum dubium eſt, licet Dio illam Valerianam fuiſſe dictam innuere videatur.

*In L. 55. Rom.
Hiſt.*

I 2

In-

Inscriptio quæ sequitur, arâ exarata pulcherri-
mâ, & Devæ etiam reperta, hic locum non im-
merito sortiatur.

Chester.
A. D. 1653.

P. 52.



17. Anton.
Pii. A. D.
154.

Jupiter

Jupiter hic Tanarus idem mihi videtur ac Fulminans, vel a *Taran* quod Britannicè est *tonitru*, per transpositionem literarum *n* & *r*; vel a *Tân* quod in eodem *Igmis* sonat. quando in Insulam hanc hæc venit Legio haud certum est, eam certè hic sub Suetonio Paulino militasse testatur Tacitus. Prideauxius in Commentariis suis ad Marmora Oxoniensia legit PRAESENS GVA, *Præses, Guenethæ*, seu *Guinethæ*, nec sine optima ratione, cum ista pars Cambriæ vel ab hodiernis incolis vocetur *Guinedb*. L. Annal. 14. p. 284. North Wales

Devam Britannorum rebus florentibus caput fuisse Guenedotia Scribit Ranulphus Cestrensis; Brigantibus, ara hæc inter eos olim reperta, illam asserere videatur.

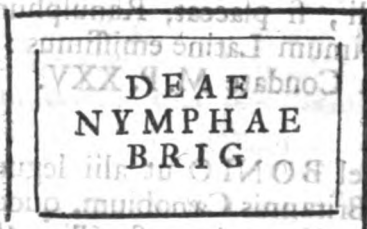

Ipsæ

Ipse quidem Ptolemæus Brigantes scribit habitasse ab Orientali ad occidentale mare. Occupassent forsan Brigantes, suæque ditioni adscripsissent Devam cum tempore Antonini Pii regionem Genouniam (quæ non alia esse potest quam Guenedotia) Romanorum Sociam, armis infestare cepissent. Pausanias in Arcadicis de Antonino Pio, Ἀπετέμετο δὲ καὶ τῶν ἐν Βεργατανίᾳ Βεργατῶν τὴν πολλήν, ὅτι ἐπεσκάδρην καὶ οὗτοι σὺν τοῖς ἑλλοῖς ἤρξαν τὴν Γενυνίαν, μοῖραν ὑπὸ τοῦ Ρωμαίου. Sed Ptolemæus Geographiæ editor vixit sub hoc Imperatore, is autem nec Brigantibus, nec Ordevigibus (sub his continebatur Guenedotia) sed Cornaviis Devam attribuit; Deam igitur in hac inscriptione, Nympham esse fluvii conjicio, cuius in Novantibus meminit Ptolemæus. erant autem Novantes borealis pars Brigantum: horum siquidem fines ad mare usque Scoticum olim promoti fuerunt. De antiquitate Devæ (Chester) adi, si placeat, Ranulphum Cestrensem quem primum Latine emissimus: Distat autem revera a Condate M. P. XXV.

V. Camd. E.
ditionem Lond.
1695. p. 836.
ubi Aram
Dea Nympha
Brigantum in-
venies, ultra
Vallum erutam

P. 200.

BOVIO. vel BONIO ut alii legunt, *Banchor* celebre olim Britannis Cenobium, quod & nomen indicat, *Ban Chor* enim est illis *Altus Chorus*. Fluvius Deva mediam hanc stationem, mutato jam non præter solitum cursu, interluit. Distat a Cestria M. P. X. Romanorum numismata sæpe sub aratro se ostendunt hic, & lapides fructiles; imo & ossa, & vestimenta Monachorum

chorum 1200 (si Lelando sit fides) quos tempore Augustini minoris, crudeliter hic obtruncatos fuisse, aperte docet Historia Anglicana Mss. quæ in Bibliotheca Lambethana nunc sub titulo *Chronici Sancti Albani* asservatur. *In Itinerario.*

MEDIOLANO. Camdeno *Lanvethlyn*, *P. 525.*
Methlen inquit *in Belgis Mediolanum est.* V & M in Linguâ Britannicâ (in compositis opinor) sunt ἀντιποινα. Dicunt *Lhan-Var* pro *Lhan Maria*, *Arvon* pro *Armon*, &c. Me nihilominus suadent, & distantia locorum magis congrua, & rudera quæ hodie apud *Meivod* dereguntur, ad oppidum illud hanc fuisse stationem; atque eo magis quo nullum quidem antiquitatis vestigium præ se fert *Lhanvethling*, hoc autem plurima. Pto- *Post Canubio*
lemaus, & Ravennas Mediolanum hoc, in alio *pro Conovio.*
tamen itinere, commemorat. Idem Anonymus *P. 302.*
ultra Sabrinam fluv. viâ quæ Segontium ducit, *Mediomanum* recenset; posset quispiam conjectare esse *Maintureg* in Comitatu Merviniæ, ad *Merionith-shire.*
stratam militarem, quæ jam vocatur *Via Helena*, *Sâr Helen.*
non procul a viculo *Feshiniog*.

Sedet Mediolanum hoc in valle feracissima, si reliquum hujus regionis spectes; *licet montibus plurimum emineat*, inquit Camdenus, *convallibus tamen grata fecunditate cum pascuis, tum arvis fertilis est regio.* Unde ~~saltem~~ nobis *condonabitur*, *P. 524.*
si nomen hujus oppidi, a Britannicis *Medi* quod *Montgomery-shire.*
est *Metere*, seu *Mediad Messio* & *Lawn* plenus deductum fuisse conjiciamus. nomen etiam hodiernum

num aliquo modo conjecturam illam confirmare videatur, cum *Meuedd*, & *Meufedd* olim dicebantur a Britannis, *Opes* & *Divitia*. Multa sunt alia in aliis oris Mediolana, quæ proculdubio nomina sua linguæ debent Celticæ, quæ quantam cum antiquâ illâ Britannicâ affinitatem habuit quis est qui ignoret? Hoc sanè commune habent omnia ista Mediolana, solum nempe ferax, & beatum.

P. 196.

RVTVNIO. *Rowton-Castle*. in agro Salopiensi. Credibile est viam militarem, cujus agger cernitur Viroconii, per Rutunium abiisse ad Urbem *Cardigan*. Hoc prodit Ranulphus Higden in Polychronico. Confundi verò non debet cum illâ quæ a *Newport* in agro Salopiensi, juxta *Hendinas*, vetus castrum triplici vallo cinctum, progreditur per Mediomannum ad Segontium.

VRIOCONIO. *Wroxeter*, Ninnio *Caer Uruach*. Ptolemæus *Ὀυρεώνιον*, & Ravennas depravatè Utriconion. Nomen hujus urbis e Vindeliciâ cum Romanis aquilis ad nos venisse videatur: occurrunt enim Virucinatès inter quatuor Vindelicorum gentes, quas nobis in Alpino trophæo exhibet Plinius. Britannicum vero nomen hujus Urbi fuit *Brecon*, vel *Urecon*, quod *Lhuyd. Arch. Brit. p. 260. col. 3.* & retinet in viaciâ mons hodiè *Wreken* appellatus.

VSOCONA.

YSOCONA. *Okenyate.* Rectius opinor Ysocona Tr, ut diximus, Britannicè inferius aliquid exprimit, & stationis hujus situm, quæ in valle devexa occultatur ita, ut nisi via militaris illam proderet, vix a nobis deprehenderetur. Licet itaque milliaria inter illam & Urioconium sint modo IX. haud a Camdeno dissentiendum esse existimo, qui hic Usaconam ponit; præsertim cum benè inter hunc locum, & Pennocrucium congruant, & facile pro IX. VI. scripserit oscitatio librarii.

PENNOCRUCIO. Putabat Camdenus viam militarem ab Etoceto tetendisse ad vicum *Penkridge*, sed hallucinatus est. Actus enim ad Pontem Fafeleyanum a Mandueffedo ingreditur Staffordienses, & progreditur ad Etocetum, inde per quatuor Cruces, & *Stretton* ad Ufocnam Salopiensium procurrit. Mihi igitur vel Fafeley-Bridge.
Quatuor cruces, quæ jam ad viam sunt, vel oppidulum *Stretton* Pennocrucium Antonini fuisse videtur: hæ Britannici nominis plus retinent, illud melius quadrat distantia ab Ufoconâ, si Ducem nostrum sequaris. *Penckridge* autem quod a fluvio *Penck* nomen trahit, ad duo M. P. ultra Viam illam stat, nec ibi aut vola, aut vestigium aggeris publici apparet. *Crug* Britannis est *Cumulus* & *agger*, & *Pen*, *Caput*: *Crucochidient* (ita enim legendum est) etiam Ninnio expo- The Four Crosses.
sitore est *Cumalus Occidentalis*. Itaque tantum non adducor ut statuam Pennocrucium, (quod Cap. 23.
K Inter-

Interpretari possumus *Caput Aggeris*,) ad vicum hodiè dictum *the Four Crosses*, ubi agger ille & terminari, & quodammodo post flexum denuò parvum incipere videatur : reclamation tamen, ut dixi, utrobique distantia ; illam utrobique observat *Stretton*.

ETOCETO. *Wall* propè *Litchfield* quod ibi antiquæ cujusdam urbis Murorum fragmenta adhuc suspersint. Sed ipsa est *Litchfield*, quæ olim forsàn muros suos hic usque protraxit. Vocabulum loci primævum aut erit Anonymi *Ravennatis* *Lectocetum*, quod serè sonat *Licet-field*, aut *Erecetum* prout quidam codex *Suritæ* scribit. Sanè ab hoc oppido censentur incipere vasta illa *Ericeta*, quæ per *Derbeieneses*, & *Brigantes* ad *Septentrionem* ultimum protendantur. Nonnulla his in oris *Romanorum* monumenta in dias luminis auras protraxit vir eruditissimus, & optimè de patriâ suâ meritis *D. Plott*, qui paucis abhinc annis accuratam agri *Staffordienfis* descriptionem edidit : cujus diligentia nihil habeo quod adjiciam, nisi quod aureum *Othoniem* nupèr hic ad *Wall* inventum fuisse, fando acceperim. Ex altero etiam strætæ latere, quæ per *Wall* iteratur, jacet *Chesterfield*, quod non solo nomine, verum aliis *Romanam* sibi antiquitatem vendicat indicîis.

M A N-

MANDVESSEDO. *Manceſter* in agro Warwicensi, a Lapidinis suis nomen habet, est enim Britannis *Maen* Lapis, & si locum adeas Lapidinas invenies. hic ærea Romanorum Imperatorum plurima, & aliquoties aurea in manus Agricolarum deveniunt capita.

Magnam hinc in distantijs ostendunt discrepantiam codices Manuscripti, ii autem qui legunt M. P. XVI. εἰς χίλια ἑλθάν videntur.

VENONIS. *Highcross*, five *Cleycheſter*, non video cur non reponam Vennones. frustra hujus vocis Originem in hanc nostram Britanniam indagabimus, cum Vennones Populum Alpinum legamus in Trophæo apud Plinium. distantia a Manduesſedo, & rudera quæ apud *Cleycheſter* deteguntur, nullum de hoc loco dubium relinquunt. nominis aliquid hodie servat in viciniam *Bensford Bridge*. L. 3. c. 20.

BENNAVENNA. Statio Romana fuit olim ubi nunc *Castle Dikes*, quæ ad M. P. & amplius Austrum versus a *Weedon* conspiciuntur. In hac regione sunt fontes duorum fluminum, quæ ambo olim nomine Aufonæ innouerunt. Unum hodie nomen illud retinet, & dicitur *Avon*, alterum verò *Nen. Pen*, uti diximus, Britannicè *Caput* sonat, & *Avon* fluvius, ergo &

K 2

vera

vera hujus stationis dictio erit PENNAVENNA. distat autem a Vennonis M. P. XX. monstrat suæ antiquitatis argumenta, & hîc nummos aliquando Romanos ipse collegi.

Apud Wee-
don.

LACTODORO. *Stony-Streetford, Vadium ad Stratam Saxeam.* Mallem igitur legere

LACTORODO, Britannis enim nostris *Vel a Lech & Dour, aqua.* *Lech est Lapis latus, & Rhyd vadium.* pronunciant

Stone-Street.

isti litteram Y ut nos nostram U; Stratas has merito Saxeas dixerunt, nam multis in locis reptæ sunt duplici Saxorum lorica armata & defensæ. Hæc ipsa in imo lapides habet substratos, deinde glaream, & arenam cum silicibus, in summo iterum lapides. Alta erat pedum X. lata XVIII. aliam hoc nomine in agro Surreiensi agnoscimus, nec non in Cantio a Doroverno, ad Lemanas deductam.

MAGIOVINTVM. MAGIONINIVM. & MAGINTVM, varia sunt hujus stationis nomina, quæ exhibent hic codices Mss. voluit olim Camdenus oppidulum *Asbwell* in confiniis Hertfordiæ, Cantabrigienses versus, illam fuisse; & hoc suadet nomen si legamus MAGIONINIVM quod reddi potest *oppidum Fraxinorum* est enim *Magus oppidum* & *Onnen Fraxinus*, cui & hodiernum loci nomen, & natura soli Fraxinorum feracissimi, cum nummis Romanorum, fossisque comparentibus undique, adstipulantur.

Diffuadet

Diffuadet ex alterâ parte vici hujus distantia, nimis longè, XXVII. nempe M. P. a Lactorodo producta. & meliori quidem ratione *Dunstable* oppidum hanc sibi appellationem vendicare videatur. Duæ viæ militares ibi se decussant, ab Euro una, altera ab Austro. sub oppidum vidimus magnam aream profundè vallatam, quam Incolæ vocant *Maiden Bowr*. Quid fuit majoribus nostris Britannis *Maiden*, non ausus sum asserere, sed in *Bowr* latere videtur *Burgus*. Plurima tamen sunt nobis loca, quæ nomen *Maiden* sibi præfixum gerunt, omnia ad vias militares sita. Sunt ex istis *Maiden Castle* juxta Durnovariam, aliud *Maiden Castle* prope Lavatra, *Dorchester*. & via illa ipsa quæ a Gallaco ad Vallum ducit, *Bowes*. dicitur *Maiden-Way*. In tantâ interim incertitudine, si quis MAGIOVINTVM, seu MAGIOVINIVM a Britannicis *Maes & Gwin* deducere voluerit, solum sanè cretaceum *Wbellep-Castle*. & campi albentes qui undique hoc oppidum circumcingunt, etymon illud nominis depingere videantur, addam tantum quod melius (licet non ad amissum) conveniat distantia inter *Dunstable* hoc, & Lactorodum numeris Antonini, quam inter illud & *Ashwell*; & quod ante Viro-
P. 303.
P. 299.
lanium Ravennas locat Jacio Dulma; quid si scripserit is Statio Dulma? (scribit alio loco Statio Deventia) habes ita hodiernum serè *Dunstable*; quid sint Jacio, & Dulma, & ubi, qui dixerit erit mihi magnus Apollo.

DVRO.

DVROCOBRIVIS. *Redburne* Camdeno, sed repugnant numeri a priore statione cum VIII. tantum M. P. oppidum hoc, & *Dunstable* interjaceant. Porro nec distantia inter *Redbourn* & Verolanium numeris Antonini respondet. adhuc, cum vox Durocobriva fontem habeat Britannicum illud *Dour*, *Agua*, & *Cyfre* concurrere, quærendæ nobis sunt plures aquæ ptes, & nomina conveniant. talium rivorum concursus *Hertsfordia* invenies; ibi fluvii *Beneficia*, & *Mimerama* (quos vocamus *The Bean*, & *The Marran*) in *Ligeam* (*the Lea*) sese exonerant. Hertfordiam putô intelligi in melioribus Bedæ exemplaribus ubi legitur *Herudford*, vel potius *Hrudford*. hoc interpretanti a Saxonica lingua fiet *Rubrum Vadum*, & (si displiceat prior a nobis allatum hujus nominis etymon) Britannicè erit *Duro-coch-brivis*, quod idem sonat, est enim *Goch*, *Raber*, & *Brivæ* videntur transitum fluminis inquirere. Si non benè coincidat distantia cum illâ a Maginto, nec magis congrua est illa inter *Redbourn* & Magintum, certè ad amussim cum illâ a Verolamio convenit. hic autem rursus, *oxlæm* fecit, Antoninus, nec novum est illi, diverticulo hujusmodi ad clariores urbes invisendas excurrere. Vetus hic est Burgus, & ab omni antiquitate Regius, non leve argumentum Romanæ Stationis; semper habuit Regium Castrum, etiamsi illud, pro more temporum inferiorum, aliquando fuerit custodiæ Comitum Clarensum demandatum.

VERO-

VEROLAMIO. *Verulam.* Scripsit *Prolemæus Merlunn. A.*
Ουιρολάνιον, quam etiam conservavit *Ravennas.*
 forsitan nomen habet a *Vaur* pro *Maur* magnus,
Lhan Britannicè *lacus*; talem enim lacum eo lo-
 ci stagnasse olim testantur Historici nostri. De
 Verolano qui post *Camdenum* dixerit, ineptus
 erit. Tantum addo nummos Romanos nuper
 hic repertos me inspexisse, sed sequioris ævi &
κόμμα & omnes; & illud, Gildam non hic scrip-
 sisse Albanum martyrem pedibus transiisse *Tha-*
mesin fluvium, nam vox *Thamesis* in exemplari
 illo *Gildæ*, non reperitur, quod modo publicavi
 ex antiquissimo codice *Cantabrigensi.* *Oxon. 1691.*

SVLLONIACIS. Codices scripti habent
SVLLONACIS & SVLLOMACIS,
 prior Lectio est præstabilior, nam colles hi in
 quibus istam stationem collocarant Romani,
 videntur incipere apud *Shenley*, a quo loco usque
 ad *Brockley-Hills*, ubi rudera, & subversi Castr
 vestigia conspiciuntur, rara, aut nulla alia inveni-
 untur oppida, sed tota regio dumetis horret. Quâ
 autem *Tournay* Tornacum, *Donay* Duacum, & *Es-*
pernay Sparnacum faciunt, eâdem planè ratione
Shellenay formabit Sullonacum. *Britannis* est
Colben, *Corylus*, & *Colblwyn* *Coryletum* propriè di-
 ctum, sed & ponitur pro quovis loco fruticibus
 aspero, & inculto. atque adeò vera hujus vocis
 scriptio esset Collonacis, sed Latini in his, ut in
 plurimis aliis Literam C in S. mutaverunt.

L O N.

Holbourne-
Bridge.

P. 196. Ed.
Oxon.

P. 301.

P. 303.

L. 1. Geog.
c. 15.

LONDINIO. Via militaris a Sulloniacis, ubi infra vicum *Hamstede* suburbia Londini pæne attigerit, se in duos ramos dividit: quorum alter ingressus per *Portpool*, satis se manifestum dedit ad pontem *Oldbournensem*, cum, post dirum illud incendium, quo totum propemodum Londinium Anno domini 1666. in cineres confedit, purgato & ampliato Fletæ alveo novus pons imponeretur; isque ramus per *Watling-street* ad *Londonstone* terminum suum habuit. Alter decurrebat ad occidentem *Westmonasterii*, juxta *Londonium*, ultra *Tamesum*, per medium *Cantii* inquit Higdenus. Jam incertus plane hæreo, ita me veritas amet, cui viæ iussitam ut Londinium inveniam. Certè Ptolemæus *Λονδίνιον*, & *Λινδόνιον* in Cantio locat; Item Ravennas percensens urbes ad Austrum ultra *Thamesin* inter eas numerat *Durobrabis*, *Londini*, *Tamefe*; idem inter urbes ad Boream *Thamisis*, *Virolanium*, *Londinium*, *Augustam*, *Cesaromagus* ponit, qui tamen nunquam alio bis unam eandemque civitatem in Catalogo suo adducit. Nec promptum est credere Ptolemæum oscitanter ista scripsisse, qui Marinum Tyrium de situ Neomagi & Londinii tam accuratè ad examen vocaverit. Expediendæ hujus difficultatis rationem aliam planè nullam video, quam ut credam cunabula urbis Londinii (cui nunc similem orbis non habet) quæri oportere in statione aliquâ Romanorum, quam ad meridionalem *Thamesis* ripam, ad subditorum tutelam maturè collocabant, expulsis inde prius *Britannis*. Hæc statio indaganda est

est nobis ad viam militarem; hanc paulò antè ostendi ultra Westmonasterium (ad tractum Thamisis dictum *the Horse-Ferry*) per Regnos Cantium subintrare. Primùm hic animadverto totum illum campum, qui Lambetham, & Southwarkam interjacet, quiq; maximam partem istius *Burgi* continet, omni retrò tempore regum fuisse Fiscum. Ibi *Cynningston*, ibi Castrum, ibi carceres publici, ædificia publica, piscaria, vivarium: ibi trium semitarum militarium, a Durobrivis, Neomago, & Sulloniacis centrum & concursus. Quis autem nescit castra Romana (seu mansiones, seu stationes) post Saxonum ingressum, præsidia ab illis facta fuisse, Burgosq; dici? quo quidem nomine Southwarkia semper inclaruit. In his campis, quos Sancti Georgii plebs vocat, multa Romanorum numismata, opera tessellata, lateres & rudera subindè deprehensa sunt. ipse urnam majusculam, ossibus refertam, nuper redemi a fossoribus, qui non procul ab hoc Burgo ad Austrum, multas alias simul eruerant.

Vulgò Kinton

The Barrough.

L

Hæc

Lib. 60.

Hæc est illa statio in quâ Aulus Plautius, Prætor, Romanum exercitum donec advolaret *Claudius Imp.* ad Thamesin continuit. de hac Dio [Relicto *Sabrinâ*] ad fluvium Thamesin quâ is se in Oceanum exonerat, eoque affluente, stagnat, se receperunt; eos Romani insequuntur, & mox Germani transnatabant; alii superiori loco [ad *Kingston*, vel *Stanes*] per pontem transgressi in paludes invias inciderunt, multosque suorum amiserunt. his de causis Plautius ultra non processit, sed custodiâ eorum, quæ tenuisset, positâ *Claudius* accersit, &c. *Claudius* transmittit in Britanniam, & ad copias se ad Thamesin expectantes perrexit; transgressus flumen cum Britannis conflixit, *Camulodunum* Regiam *Cunobelini* cepit, &c.

Tati. Ann.
l. 14.London-
stone.
Eastcheap.V. LOND-
NIO in hin.
V.

Post istam de Trinobantibus victoriam Romani Castella & præsidia ultra Thamesin promovebant, paulatimque Britannos Boream versus protrudebant. Ex hoc, interiora, tanquam in tuto, negligi; Colonia *Camulodunum* deducitur, *Verulamium* Municipii nomine insignitur, mox *Londinium*, tempore *Neronis*, e tenebris emergit *Copiâ Negotiatorum*, & *Commeatum* maximè celebre, nondum Colonia sed Præfectura: Prætoriumque habuisse videtur eo in vico ubi *Lapis* ille notissimus, sive *milliarium*, sive *Columna Mercurialis* in capite *Fori*, per multa urbis fata, & calamitates eluctatus est, & immobilis semper perstitit tanquam *Deus Terminus*.

Quam-

Quandoquidem verò quibuscum dubio fuit,
an Legio unquam secunda Augusta hic con-
derit, lapidem sepulchralem, A. D. 1669. prope
Portam *Ludgate* erutum, habes jam Oxonii, qui
nodum prima facie solvet.

L 2

Ab

68 ITER II. A VALLO AD

P. 68.

D M
VIVIO . MARG
ANO . ML . LEG II
AVG . IANVARIA
MARINA GNIVNX
PIENTISSIMA POSV
IT ME MORAM



Ab hac legione nuncupari alii volunt Londinium, Augusta, & Augusta Trinobantum: alii ab Helenâ Augustâ Constantini m. matre, sed plures insignitæ sunt eo titulo urbes, quæ nullam vel Legionem Augustam, vel Helenam Augustam, agnoverunt. Quod ad nomen Londinii attinet, si cum Camdeno a Britannicis *Llong Navis*, & *Dinas Civitas*, id deductum vellemus, certè nulla urbs majori navium frequentia ditatur, nec a primis incunabilis latius commercium exercuit, si fides sit Annalibus. Si cum Seldeno a *Llan-Dien*, quod *templum Diana* sonat, præter ossa, & capita bubula, Dianæ sacra, sub fundamentis Ecclesiæ Paulinæ olim effossa, nemora illa quæ undequaque urbem hanc cingebant, Deam nusquam alibi magis opportunam ædem, aut celebriorem habuisse cultum suadeant. Ubi jam Civitas, & Regum Anglorum superbiunt monumenta Westmonasterii, floruisse sylvam docet antiquum loci nomen *Thorney*. Sylvæ erant, etiam regnante Henrico V. in quibus conventus suos tenuerunt Wicklevi affectæ, ubi postea Campi Sancti Ægidii, at nunc dierum ædificia, plateæq; amplissimæ visuntur. *Abbas Leofstanus*, inquit Matthæus Parisiensis, *opaca nemora, quæ a limbo Cilteria, usque Londoniam ferè a parte Septentrionali, ubi præcipuè strata Regia, quæ Watlingstrata dicitur, fecit refecari.* Viretq; adhuc Saltus Eppingensis, venatibus a primâ memoriâ celebris ad quintum ab urbe lapidem, qua solem orientem prospectit.

Tacit. Ann. l. 14.

Thorney.

St. Giles in the Fields.

In Vitis Abb. S. Alb. The Chiltern.

Epping Forest.

*Cas. in l. 5.
Bel. Gall.*

*In Glossar ad
X Scriptores.*

spicit. nec minùs obumbrabatur sylvis meridionalis Thamesis ripa per Regnos Cantianosque, & quæ nec hodie penitus sunt succisæ, & deletæ. Quidni igitur Seldeno assentiamus, aut saltem a *Llwyn nemus*, & *Dinas*, nemorosam hanc civitatem dictam fuisse arbitremur? Taceo quod *Britanni Oppidum vocarent quoniam Sylvas impeditas vallo, atq; fossa munierunt*, quanquam & inde nominis ratio accersipotest. nec minùs aliis forsan placeat Somneri sententia, quæ *Londinium* nomen suum debere satagit Britannicis *Llaun plenus*, & *Dyn homo*, semper enim magnâ cum advenarum tum incolarum confluentiâ abundavit.

Nescio autem an illa, quam in adversam spectas, paginam inscriptio sit hujus loci, an cum aliis allata fuerit non multis abhinc annis ex Græciâ in Hortos Arundelianos; certè cum ædes illæ spatiosæ in domos plurimas privatorum construerentur A. D. 1677. illuc reperta fuit.

NOVIO.

C. CAECILIUS C.
 ET. Q. L. FLORVS
 VIXIT. ANNOS. XVI.
 ET MENSIBVS. VII. QVI.
 HIC. MIXERIT. AVT.
 CAÇARIT. HABEAT.
 DEOS. SVPEROS. ET
 INFEROS. IRATOS.

NOVIOMAGO. Nunc *Woodcote Warren*.
 A Londinio ubi decesseris ad Austrum, post
 CIO CIO Pass. vel circiter, via publica dispescit
 se in tres semitas; quarum Occidentior per *Wim-*
bledune (i. e. *Windledune*, ad Vindilin fluvium)
 & Vallum Germanorum, qui hinc sub A. Plautio The Vandall
 meruere, pergit ad *Kingstonium*, vetus oppidum Kingston.
 (sed & sedem, & nomen mutavit) haud dubie
 a primis Romanorum victoriis, firmatum præsi-
 diis, quemadmodum & *Gatton*, *Bensbury*, *Wim-*
bledune, & *Burrow* super *Bensteed Downs*, aliaque
 circumjacentia ad Thamisin loca: id situs, &
 Pro-

Provinciæ tutela postulabant. hic Romani primo Thamesin per pontem trajiciebant, & fortè Claudius ipse. hic in dunis proximis ad *Combe*, c. 10 Pass. ab hodierno Kingstonio multi Romanorum imperatorum nummi sunt effossi: quorum postremus inscribatur

DIVO CONSTANTIO PIO.

P. 301.
Rochester,
London,
Kingston.

Antiquum autem hujus stationis nomen, sic conjecturâ colligo: Ravennas illud Tamesam facit; hoc enim ordine locat Durobrabis, Londini, Tamesæ, Brinavis; Post Londinium nullum est aliud oppidum, quod eâ probabilitate Tamesam dixeris ac *Kingstonium*, quod etiamnum frequentius audit *Kingston upon Thames*. A Saxonum ingressu Regium semper fuit castrum, & sacri patrimonii pars, imo ibidem frequentes Regum inaugurationes celebrabantur. Sed redeo a diverticulo ad Neomagum.

Trium

Trium istarum semitarum (de quibus cæpi dicere) media ad viculum *Strettham* se offert; deinde per oppidum *Croyden*, & Regias ibi olim sedes ascendit ad *Woodcote Warren*, i. e. Neomagum. Fama inveterata & pertinax ait hic aliquando urbem sedisse. Favent isti opinioni hæc. vidi ibi plurima rudera, tegulas, ductus platearum, fundamenta, & saxa quadrata, puteos etiam multos, & penè contiguos, ad aquas hauriendas, profunditatis (ex uno de reliquis conjicio) incredibilis. accepi etiam in fundo Sacerdotis (*glebam* vocant) de *Beddington* aratores sæpè in lapides politos impingere. adde his Actus ille publicus medium Neomagum secat hunc, aliasque vias Vicinales in proximo adoptat ad Quadrivium *Leadcrosse* dictum. Situs quoque hujus oppidi adeo est opportunus, ut præter alias benè multas stationes, Londinium uno conspectu complectatur. Denique distantia X. M. P. a Londinio tam pulchrè convenit huic *Woodcote Warren*, ut nihil ob stare videam quin cum Camdeno, aliis aliter sentientibus, hic statum Noviomagum.

M

Post

V. REGNO
in R. VII.

P. 300.

Post Cantianos Ptolemæus transit ad Regnos, *Pnyrus*, inter quos ponit *Neomazoy*. bene hæc cum nostris rationibus consistunt, qui Ptolemæum sequentes Londinium Cantii, & Neomagum Reiensium urbes, seu stationes proximas facimus, quod ille facit. Certè si unius literæ, scilicet V crusculum expunxeris, videbis in Ptolemæi *Pnyrus Pnyus*; Hinc continuo priscum hujus populi nomen elucescet quod nunc in *Suth-Rie*, *Reigate*, & *Rye* obscuratur. Quemadmodum Ptolemæus Neomagum caput Reiensium, seu Regiorum facit, ita & Ravennas qui eum laudat & sequitur, conservavit in suis admodum depravate exaratis collectionibus, Ravimago Regentium, hoc est noviomago Regentium.

Hoc solum addam, quoniam de Londinio Cantiano mentionem fecimus; quod Gregorius Magnus secutus Ptolemæi tabulas existimavit Londinium fuisse caput Cantii, ideoque sedem Metropolitanum Londinii voluit constitui.

V A G.

VAGNIACIS. Saxonibus *Med-weagston*. Britannis *Wye & Way*, Latinis *Vaga*, nomen multorum apud nos fluviorum. Ad *Maidston* (olim ut dixi *Medweagston*) duo confluunt amnes, quorum unus appellatur *Medway*. ab ultimâ hujus vocabuli parte, sumi videtur nomen *Vagniacæ*. sed quid sit *Med* me prorsus latet. Fluvius certe nobilis qui hic prætervolat in *Peutingeri* tabulis, aut oppidum ad ejus ripas situm, vocatur *Madus*, idemque vocabulum sese offert in aliis multis apud nos exterisque, ubi semper denotare *Amnem* videtur, nimirum in *Medloco*, ^{1 Com. Lan-}
^{2 Medowen,} ^{3 Meduana,} &c. Unum restat, quod ^{4 Inter Ven-}
^{5 tos.} ^{6 Le Mayn qui}
^{urbem And-}
^{gavensem ab-}
^{luit.} *milharium* numeri inter *Neomagum* & *Vagniacas* longius recedunt æquæ; cōdices Mss. hic inter se non concordant, indeque nihil certi expiscari potest: legit hic VI. alius M. P. XVIII. pro quibus XXX. sunt substituenda. Nec *Vagniacas* alio loco statuere velim, tum ob rationes quas jam attuli, tum quod hic locatæ, cum numero *milharium* inter eas, & *Durobrovas* optimè conveniant, & via militaris paulo ultra *Neomagum* ad quadrivium *Leaderosse* aliam excipit ab his *Vagniacis* venientem, ubi & repertos Romanorum nummos non ita pridem quamplurimos vidi.

DVROBROVIS. *Rocheſter.* Anonymus
 P. 303. Ravennas paulò fecius Durobrabis. Vidi ego
In Galliâ Lug- chartas antiquas in libro *Textu Roſſenſi* dicto,
don, item in ante annos DC ſcriptas in quibus legitur
Itinere Anto- HROFIbpeVI, Civitas Roibi, & Durobrevia.
nini a Julio- In tabulis Pentingerianis ſtationum militarium
bona Duro- habemus Roibis, & apud Gallos Breviodurum
caſes. inverſim. Si *Durbryſ* ſit Britannis *Amnis rapi-*
** V. Burton in* dus, * ii qui ex inde hujus vocis originem pe-
Anto. p. 179. runt, habent a Mado ſumine (qui hic rapidiſ-
 ſimè ut Tigris volvitur) ſuæ ſententiæ argu-
 mentum. pro Durobrovis autem legunt alii Du-
In Nin: a Ca- robrivis, & pontem voce illâ *Briva* denotari cre-
ſaromage Lu- dunt, eſt enim Antonino *Briva Iſara* in alio
tesiam. Itinere oppidum quod hodiè vocatur *Pon-*
toife.

DVROLEVVO. Sic magna ſcriptorum
 P. 308. Codd. pars. Anonymus Ravennas Durolani ut
 P. 234. ſupra Virolanium. Camdenus hoc interpretatur
Lenham, ſtationemq; ibi ad viam Conſularem
 invenit. ſi ita ſit, numeri ſunt hic tranſpoſiti,
 illiq; qui Durolevo affiguntur, ſunt ad Durover-
 num remittendi, & vice verſâ. Diſtat enim
Canterbury. *Lenham* a *Rocheſter* XII, Durovernum vero a
Lenham XVI. M. P. & ſic conciliantur utrobq;
 numeri. Via certè illa, & nummi Romani,
 P. Philpot's Sur- quos ſæpiuſculè hic egeri teſtantur ſcriptores Can-
 vey of Kent. tiani, Camdeni ſententiam confirmant.

DVRO

DVROVERNO. *Canterbury.* Ravensati P. 301.
 Duroverno Cantiacorum, pro Cantianorum. Pto-
 lemæi quidam codices legunt Δαῖρῶν quod
 tamen ex Anonymo malle Δυρῶν emendare.
 Dictio sonat hæc, *Aqua Alneti*, a Britannicis
Dour, & *Guern Alnetum*.

AD PORTVM RITVPIS. *Richbur-*
rough, vel *Stonar* potius fuisse videtur portus
 Rutupensis Romanorum, Castrum autem *Rich-*
burrough in edito loco situm ex arcibus specu-
 latoris una, de quibus Gildas, *In littoræ quoque* P. 1.
Oceani ad Meridiem quo naves eorum habeban-
tur, quia & inde Barbarorum irruptio timebatur,
turres per intervalla ad prospectum maris colloca-
bant.

Bene

P. 301.

Beatè nomen Rutupiae formavit Camdenus ex *Rhyd* & *Tyrod*, quæ *Vadum Sabulosum* exprimebat Britannis: nullus enim dubio quin longè ante Godwini comitis terras absorpserat Oceanus, ut fabulosaarrant historici, vel ante ipsam in has oras Saxonum adventum, litas hoc Syrtibus & arenis periculosum fuit. Ravennas scribit Rutupis; eodem modo Notitia Imperii; Beda ex Orosio Rumbi; Ptolemæus leviter depravatus ~~Pulmar~~ pro ~~Pommar~~.

Apud *Richbarrangh* adhuc stant veteris Castrici Mania, summi erantur, lateresque non hodierni modali deteguntur, nimirum hic stationem habuit Præfectus Legionis II. Augustæ tempore quo exarata fuit Notitia Imperii Occidentalis.

Sic

Sic tandem iter longum, & tenebricosum absolvimus, per immensas ambages, & Mæandros circumducti. Quis enim a Luguballio Londinium proficiscens per Eburacum unquam, & Guenedotiam viam capeffit? sanè qui ita exorbitaverit, nil mirum est si non recto tramite a Londinio iterum ad Portum Ritupas perrexerit. Verbo dicam, quisquis ille fuit qui itinera hæc instituit, ista non viatorum gratiâ, sed quo commodius, & leviori negotio Duces, præfectiq; Romani, ab unâ ad aliam migrantes, omnes militum suorum stationes visitarent, descripsit.

*North-
Wales.*

ITER III.

80 ITER III. A LONDINIO

ITER III.

Dubri Ox. A LONDINIO AD PORTUM DVBRIS.

M. P. LXVI.

Dubobrim Ox. DVROBRIVIS

M. P. XXVII, *Rocheſter.*

Duravenno Ox. DVROVERNO

M. P. XXV. *Canterbury*

AD PORTVM DVBRIS

M. P. XIV. *Dover.*

DVROBRI-

DUROBRIVIS. Licet bis ab Antonino, in hoc scilicet, & eo quod sequitur itinere, apponantur XXVII. M. P. inter Londinium & Durobrivas, distant tamen ad minimum XXXIV. milliaria Romana. de DVROBRIVIS consulas Iter superius.

DVROVERNO. De hoc etiam supra.

AD PORTVM DVBRIS. Vox Du-bræ denotat *duas rupes* vel *Colles*, est enim Britannicè *Dwy Duo*, *Bre* & *Bryn Collis*. hujus naturam loci ita depinxit Cæsar, cum *montibus angustis hic mare contineri* tradit. Castrum volunt incolæ a Julio isto fuisse conditum, sed præter lateres in facello, formæ non vulgaris, nullum ibi Romanæ manus extat hodiè argumentum. *Lib. 4. de B. Gall.*

N

Cæterum

82⁷ ITER III. A LONDINIO

P. 301. Cæterum hoc iter non agnoscit codex Vossianus. ergo credibile est recentioris esse itineratoris assumentum. Interim tabulæ illæ militares, ævi utique inferioris, & Anonymus Ravennas Dubrin non tacuerunt.

ITER IV.

ITER IV. A LOND. AD P. LEMANIS. 83

ITER IV.

A LONDINIO AD PORTVM LEMANIS.

M. P. LXVI.

DVROBRIVIS	M. P. XXVII.	<i>Rocheſter.</i>	Durobrius.
DVROVERNO	M. P. XXV.	<i>Canterbury.</i>	Voff. Durarverno.
AD PORTVM LEMANIS.	M. P. XVI.	<i>Lync.</i>	Voff.

N 2

AD

ITER IV. A LONDINIO

viam *Lambhith*, rectius, ut opinor, *Lemehith*, atque inde ut prius monui transmissio fluvio, alterum ⁱⁿ eisdem aggerem.

Non procul a *Saltwood* viculus *Newington* Romanorum nummos ostendit, uti ut alius viculus *Newington* prope *Sittingburniam* urnas. Oppida etiam *Chilham*, & *Stowting*, hoc inter *Durolevum*, & *Durovernum*, illud inter *Durovernum*, & Portum *Lemanis* eosdem saepius egerut.

Hoc solum addam, quod, si a *Duroverno* ad *Stattfall* vel potius ad radices montis, cuius in vertice prospicitur Castrum illud, & ubi Portum *Lemanis* fuisse necesse est, per viam militarem, quam *Stratam Saxeam* vocant, proficiscaris, recte huic itineri XVI M.P. assignasse ducem nostrum invenies.

Stone-street.

ITER V.

ITER V. A LOND. AD LVGVVALLIVM. 87

ITER V.

A LONDINIO LVGVVALLIVM AD VALLVM.

M. P. CCCCXLIII.

R. CCCCXLII.

CESAROMAGO	M. P. XXVIII	<i>Writtle, or Witham.</i>	
COLONIA	M. P. XXIV	<i>Walden</i>	
VILLA FAVSTINI	M. P. XXXV	<i>St. Edmonds-bury.</i>	<i>Siml. 25. Voff.</i>
ICIANOS	M. P. XVIII	<i>Ichburrow.</i>	
CAMBORICO	M. P. XXXV	<i>Cambridge.</i>	<i>Camborito. Ox.</i>
DVROLIPONTE	M. P. XXV	<i>Godmanchester.</i>	
DVROBRIVIS	M. P. XXXV	<i>Brig Casterton.</i>	
CAVSENNIS	M. P. XXX	<i>Nottingham.</i>	<i>Gaufennis.</i>
LINDO	M. P. XXVI	<i>Lincoln.</i>	<i>Sim.</i>
SEGELOCI	M. P. XIV	<i>Littleburrough.</i>	
DANO	M. P. XXI	<i>Doncaster.</i>	
LEGEOLIO	M. P. XVI	<i>Casterford.</i>	
EBORACO	M. P. XXI	<i>York.</i>	<i>Eburaco. Ox.</i>
ISVBRIGANTVM	M. P. XVII	<i>Aldbrough.</i>	<i>Voff.</i>
CATARACTONI	M. P. XXIV	<i>Cattarick.</i>	

TO DIBI

LAVATRIS

	LAVATRIS	M. P. XVIII	<i>Bowes.</i>
<i>Siml. 14.</i>	VERTERIS	M. P. XIII.	<i>Brough.</i>
<i>Brocovo. Ald.</i>	BROCAVO	M. P. XX.	<i>Brougham.</i>
	LVGVVALLIO	M. P. XXII	<i>Carleil.</i>

LONDINIO

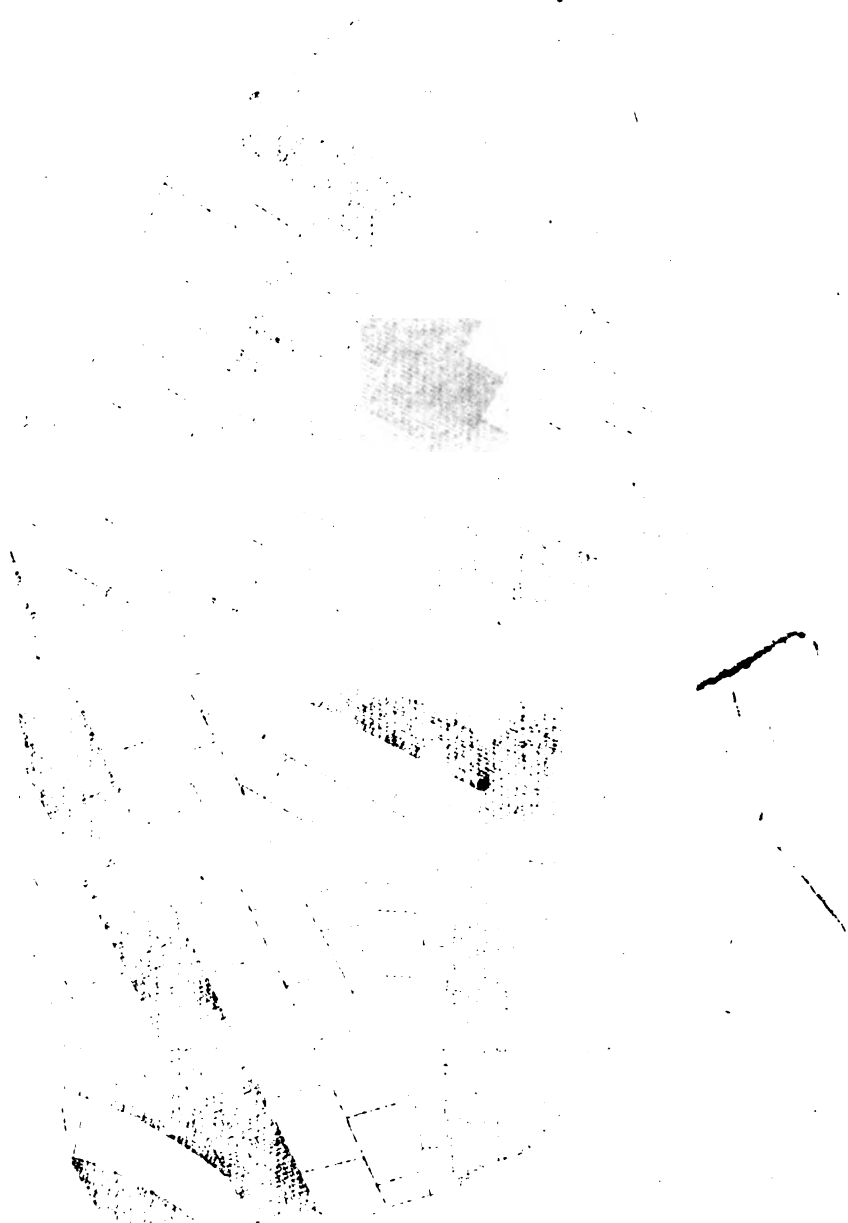

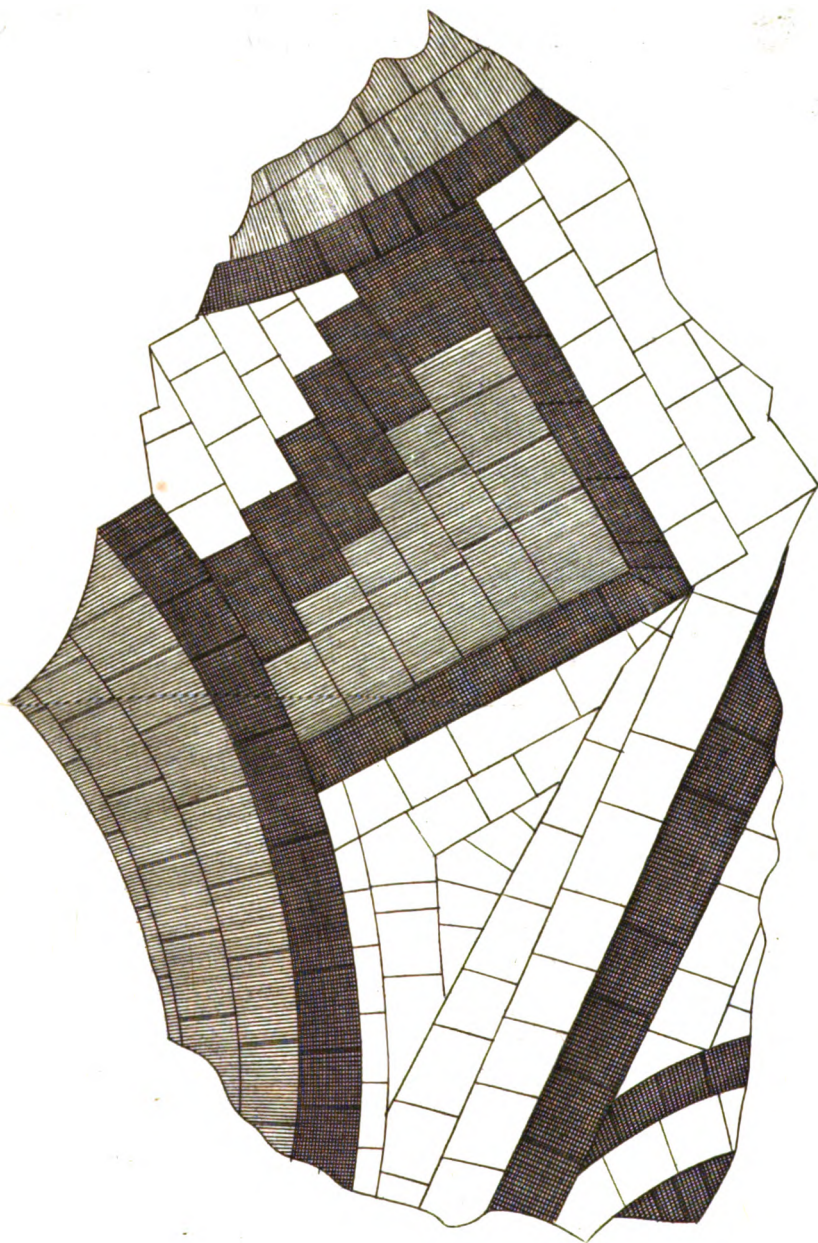

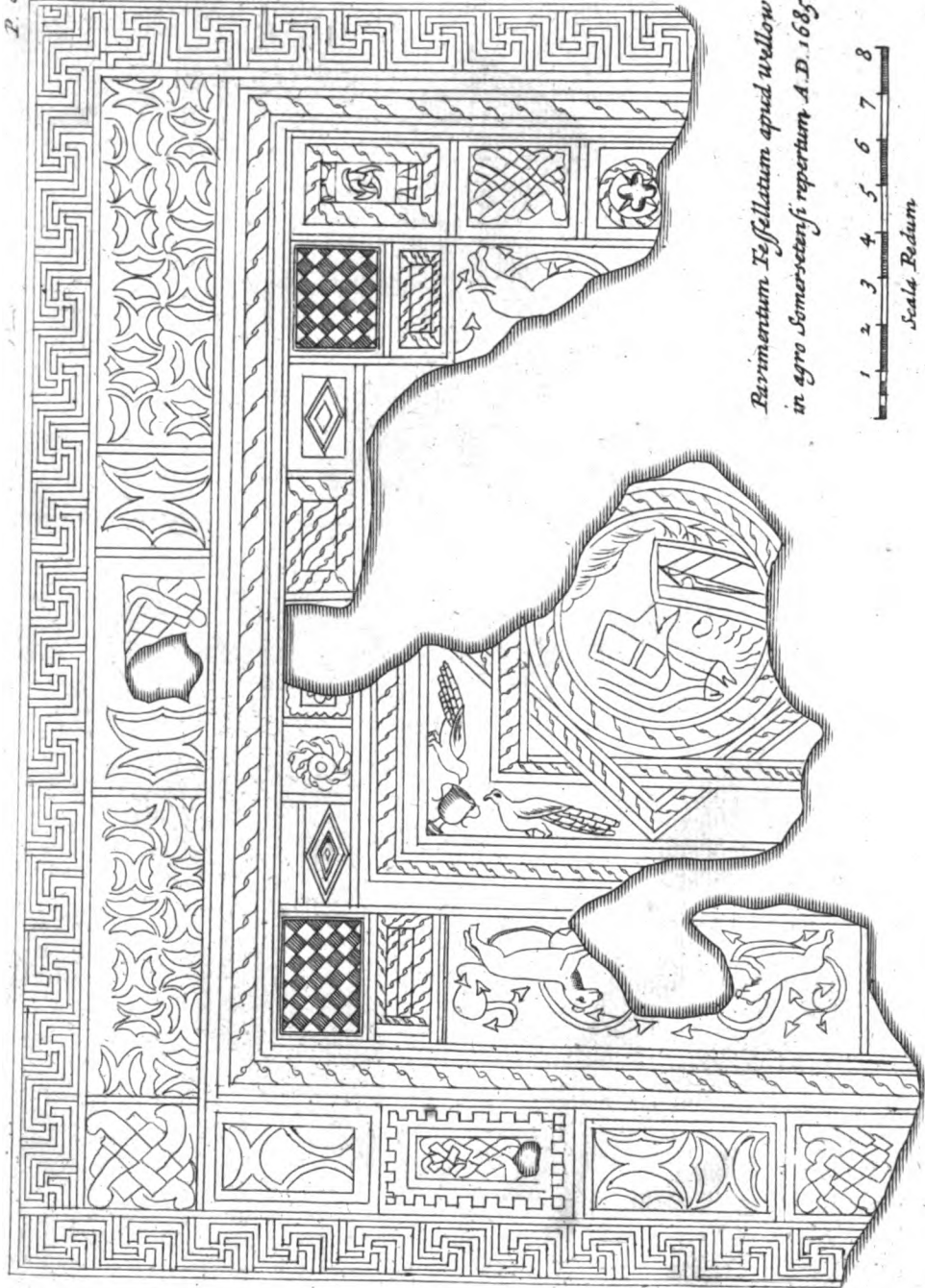

*Pavimentum Fessellatum apud Wellow
in agro Somersetensi repertum A.D. 1683.*



Scala Pedum

LONDINIO. Supra scripsi viam illam publicam quæ Sulloniacis relictis Londinii suburbia penetrat ad *Portpole*, tendere per *Pontem Oldbourniensem* ad *London-stone*, ab hoc saxo in confiniis vicorum *Canon-street*, *Watling-street* & *Dougate* posito, iter Auspicatur Antoninus. Post dirum illud incendium quo pulcherrima urbs (an dolo, an casu) deflagravit, fossiles per tria ad perpendicularum strataque, & tot hujus oppidi cadavera penetrabant: Tandemque ultra vicissimum sub saxo pedem pervenerunt ad murum miræ crassitudinis & firmitatis. Sub hoc muro quatuor foramina, veluti ad sublicas recipiendas excavata, sed tunc carbonibus plena, deprehenderunt: Quinetiam & Pavimentum tessellatum, cujus partem vidimus, longè latèque per vicinas plateas porrectam, nec non magnæ alicujus aulæ circumcirca parietinas. Imponebatur autem pavimentum calci, calx lateribus Romanis; lateres carbonibus, vitreis fractis, testis contusis incubabant. Sed ut Romanorum tum magnificentiam, tum artem magis mirere, ecce in averfam Paginam & hujus partem pavimenti, aliûsque, omnium quotquot vidi, elegantissimi apud *Wellowe* in Comitatu *Somersetensi* a. d. 1685. detectam.

a. d. 1666.

P 304.

Camdenus existimat hoc Saxum fuisse Milliarium, cujusmodi Romæ fuerat statutum in capite Fori, ab Augusto, sicut scribunt & Suetonius, & Plinius, certè saxum hoc in proximo videt Forum *Eastbeap*, & in umbilico Urbis, si longitudinem spectes collocatur. Favet huic opinioni & illud, ubi excesseris

In vita Othonis Lib. 3. c. 9.

O

Porta

Porta Veteri (*Aldgate*) statim occurrit oppidum *Mile-end-green*, post aliquot M. P. *Leyton-stone*, & tertium, sed remotius, hodie dictum *Ingar-stone*, olim, uti credo, *Tyen-stone*, quod sonat *lapis vicefimus*, & benè ab oppido illo ad saxum hoc quadrat distantia. Hac sanè omnia ab isto primo milliaro, tanquam à capite, dicta videantur.

Paulò ad Occidentem abest ab hoc Saxo *Dourgate*, vel rectius *Dourgate, Porta Flumineæ*; ab hac porta antiquissimis temporibus, ante Pontem conditum, erat Traiectus Thamisis. Ab hac portâ etiam juxta milliarium nostrum, via publica ducebatur ad Portam *Mooregate*, atque ita in stratam illam militarem, quæ in Septentrionem procurrebat. Iterum alia via publica à Porta Veteri (*Aldgate*) juxta idem ferebat. Has quatuor vias, nec plures solebant, primò sunt metati Gromatici Romani, more is usitato in urbibus designandis. Hoc igitur Saxum fuit Groma, seu Norma, seu Canon, & inde nomen vico *Canon-street*, ubi designebatur. Sub eo, ut oportuit, fuere foramina quatuor (tetrantes illi dicebant) & non procul aula, sive Prætorium juxta quod Groma semper habuit locum: nec hæc obstant quin idem Saxum pro milliaro reputari potuerit.

Tetrantum
veterum lapides
adhuc parent,

Et
Mediis in tetrantibus
lapides figere.
Hygin.
v. Salmaf. P. i.
nian. Exercit.
tat. p. 672.

LUGVALLIO. Antoninus aliquandoque per compendium, plerumque per loca clariora, ut hic, itinera instituit, quæ ut in unum quasi colligat, sit ut aliquando latius exorbitet. De hoc **LUGVALLIO**, licet haud credo quod sit idem, vide **LUGVALLIUM** in secundo Itinere.

CÆSA-

LUGVALLIUM AD VALLUM.

91

CÆSAROMAGO. Scio alios ponere *Chelmsford*, alios pro Cæsaromago *Burgsted*, omnes ex conjecturâ tantum. Viam militarem nusquam vident oppidum illa, nec numeri milliares aliquid habent certitudinis, nec loca vestigia antiquitatis. Tabulæ Peutingeriæ afferunt Baromagum, Barus vocatur fluvius iste qui non procul ab oppido *Witbam* in fluvium quem vocant *Aquam nigram* dilabitur. Ostendit adhuc oppidum illud castrî antiqui semirutum vallum, & si malè quoad distantiam cum Londinio, & Durolito convenit, melius sese tamen habet, respectu habito, sive ad Coloniam, in hoc, sive ad Canonium in nobis. Itinere. Tanta autem est incertitudo, tantæ sunt tenebræ, ut nihil hic mordicus asseram. Licet verò nulla jam ostendat antiquitatis suæ monumenta oppidum quod vocatur *Wittham*, cum tamen ab omnibus circumpositis stationibus, non incongruè respondeant ei miliarium numeri, & via olim à Londinio ibi transcurreret, non ineptè hanc sibi stationem vindicare nonnullis visum est.

The Bar.
The black Water.

COLONIA. Numeri XXIV. huic Colonia à Cæsaromago, (sive sit illa statio *Witbam*, sive *Wittham*) affixæ, cum veris adeo ad amissim, & cum illis qui in alio itinere Camuloduno apponuntur, adeo benè, licet non omninò, congruunt, ut quod unus idemque sint Colonia & Camulodunum locus facile crediderim. Quamquam autem ad fluvium *Colne* non negem Castrum fuisse Romanorum, non tamen hanc Coloniam ibi deductam fuisse existimo, quia nec Camulodunum ibi stetit. Sint igitur Colonia, & Camulodunum una eademque Urbs, & hæc apud *Waldens*, cui phobère continet distantia à Cæsaromago

It. IX. ubi à
Camuloduno.
CANONIO.
M. P. IX.
CÆSAROM.
M. P. XII.

mago ex hac parte, quemadmodum & ex altera à Villa Faustini, si cum plurimis Mss. legas M. P. XXV. loco XXXV.

l. 3. Epig. 58.

VILLA FAUSTINI. Faustinus villam Baiis habuit cujus descriptionem dedit Martialis: quid nā & habuerit in Britannia. Rus inagē ridens & amœnum, quam hic apud St. *Edmundsbury* (Saxonibus illa fuit *Bebepic* gæopð, *Curia* vel *Villa Faustini*) nusquam floret. Codex meus Mss. hic legit M. P. XXV. tantum.

ICIANOS. Aliquibus *Exning*, sed distantia, tum à Villâ Faustini, tum à Camborito, stationem hanc revocat ad *Icbburrow* inter Norfolcianos.

CAMBORICUM, vel CAMBORITUM. Fluvius qui ortum habet non procul à viculo *Henham* in Agro Essexiensi, & qui præterlabitur *Walden*, & *Ickeltun*, deindeque Cantabrigiam alluit. *Cam* appellatur. Ad hujus Ripas quærenda est hæc sive Statio, sive Mansio. Propè Pontem Cantabrigiensem nummulos Romanorum sæpè reptos fuisse scribit Camdenus: ipse in Campis de *Chesterton* (in cujus Oppidi Territoriis stat Castrum Cantabrigiense) vidi unum erutum, cui prima Facies erat Romæ caput, altera Castor & Pollux uno equo insidentes.

Paulò supra Cantabrigiam stat *vetus civitatula*, ut Beda loquitur, cui Nomen est *Grantaceaster*. Sic dicitur illa ab altero Fluvii istius brachio *Grant*, cujus Fontes inter viculos *Henxworth*, & *Asbwell* inter Hertfordienses emergunt. Ad illam etiam nummos effoslos sæpè monstrant. Credo viam militarem

rem hâc transiisse, postquam nobile illud Vallum reliquit cui Nomen est *Hogmagog-hills*, ad tertium à Cantabrigia lapidem : quo in vallo magnam Romanorum numismatum copiam egressere fossiles, dum ex aggere cellam vinariam excavarent, a. d. 1685. Horum aliquot ad me devenere, sed Valentiniani senioris & Valentis Imperatorum omnia. Quod indicat ibi Romanos æstiva olim habuisse, licet declinante Imperio forsân, nec fuisse illa mera Gothica, vel Vandolica castra ut nonnulli volunt : quod ad rotundam formam quam habent attinet, Vegetius nos docet, *Interdum Romanorum castra fuisse quadrata, interdum Trigona, interdum semirounda, prout loci qualitas & necessitas postulaverit.* Quid igitur religiosissimè semper quadratam formam Castris suis imposuisse Romanos contendunt? Habes præter Vegetium, habes præter circulare hoc castrum triplici vallo munitum, & aliud duplici circumdatum apud *Tanesbury* in agro Wiltoniensi, ubi Numismata Trajani, Aurelii, & Sabinæ Augustæ in lucem paucis abhinc annis prolata, rem extra controversiam ponunt: habes & tertium inter Somersfetes quod appellant accolæ *Camalet*, & quod Triplex etiam cingit agger, ex quo indies eruuntur nummi Romanorum. Fatendum tamen est nomen aliquid Danicæ Origenis sapere, credo enim Rusticos nostros *Hoog magbt*, quod *Altum Robur* significat, & naturæ loci satis congruit, in nomen fabulosum Gigantis nescio cujus *Hogmagog* corrupisse. Camboriturum autem vadum Cami innuit.

I. i. c. 23:

Ann. 1687. & 1696.

Cam fl Rhyd vadum. Brit.

DUROLIPONTE. Omnes nostri Antiquarii Durolipontem Huntingdoniæ vel Godmancestriæ collocant, longè tamen repugnantibus numeris Antiquarij;

nini; distant enim illa oppida xv tantum milliaria à Camborito; mirum igitur cur & Camdenus distantiam Itinerariam laudet. Refringit ille dictionem sic *Dur-asi-ponte*, *Pons Aquæ Ousæ* quod veri Similitudinem præ se ferre non negem. Quamvis autem vereor ut nimis audax conjectura, quam affero, videatur, illam tamen reticere nolo, æqui autem bonique consulat lector, donec probatiorem sciat.

Barb.

Appellabatur olim *Gormancester*. Paulo supra oppidum hoc fons est ad Lepream purgandam efficacissimus. Medicis Lepra est Elephas. Majores nostri *Oliphant* pronunciarunt, morbumque illum per *Gornes* expresserunt. Hæc faciunt ut scribam hic *Duroliphante*. Quemadmodum vero urbs illa alia *Akemancester* ab iis nominabatur qui illuc ad dolores, quibus laborabant, tollendos confluerunt; ita & hanc urbem *Gormancester* ab Elephantiacis dixerunt.

Verisimile est aggerem publicum Ousam Fl. trajecisse ad *Offord* i. e. *Old-ford Vadum antiquum*, juxta Pratum *Portmead*, & per *Brampton* villam olim regiam ad *Walmsford* procurrisse.

P. 396.

DUROBRIVIS. *Dorneford* Camdeno, ubi manifesta vidit urbis præstata indicia, & nummos Romanos. Numeri M. P. vero hic multum redundant Antonino, dissitæ enim sunt Durobrivæ, si ad *Dorneford* habeantur, vix XX milliaria à Duroliponte. Suspicio itaque Durobrivas hæc esse *Brig Casterton* ad secundum ultra *Stanfordiam* lapidem, & pro XXXV legenda esse XXX. M. P. quæ vera

LUGVALLIUM AD VALLUM. 95

ra est distantia inter oppidum illud & *Gormancester*, atque eo potius, quod ferè eandem habet à *Nottingham* Caufennis, quam & illis assignat Antoninus.

Cæterum duæ viæ consulares à *Dorneford* manifestis procedunt dorsis, hæc ad sinistrum (*forty foot way* dicta quia XL pedum lata) per *Tynwell* paulo supra *Stanfordiam* ad *Brigcasterton* progreditur; altera illa ad dexteram (*Long Ditch*, & *Strata alta* dicta) per *Deeping* se insinuat in *Lincolnienses*. Prior Boream versus pergit à *Brigcasterton*, & magna se mole attollit ad Crucem *Quinquemilliarum*, ibique divortium facit, ut unâ semitâ *Nottinghamenses* viset, & alterâ *Lincolnienses* per *Withamam*. *Ravennas* hic agnovisse videtur *Duro-*
brisin. The high Street
Five mile cross.
p 303.

GAUSENNIS aliter GAUSENNIS, rectius Gofennis vel Gauvennis. *Coven*, & *Covennæ*, & *Gobennæ* sunt rupes conglomeratæ. In comitatu *Eboracensi* rupes propè *Ottely* dicuntur *the Cbeven*; in illo *Cantii*, oppidum *Sevennoc* i. e. *Cevennoc* ita dicitur à vicinis collibus. *Gevenny* est tum Mons, tum Fluvius in agro *Monmuthensi*, unde *Gobannium* Antonino. *Caufennas* itaque lego, per illas autem intelligo *Nottingham*. De illâ *Camdenus*, *A præruptis saxis in Australi parte fluviolum Linum despectat, & Castrum sublime in rupe surgit*. Nec dubito quin operosæ illæ *Cryptæ*, concamerationes, cavernæ subterraneæ è vivo saxo excisæ in hac urbe Romanam loquantur magnificentiam, uti ut illæ aliæ quæ *Devæ*, & *Isæ* *Silurum* cel-brantur, eisdem auctores, quod omnes admittunt, habuerint. Adde his, supputationem distantiae à *Caufennis* ad *Durobrivas* (*Nottingham & Brigcasterton*) pulchrè cum
v. Cam. p. 569.
v. Boch. Geog. Sac. lib. 1. c. 42.
p. 412.
R. Higd. Polychron. p. 200.
Gyræ. Camb. lin. Camb. c. 3.

cum numeris Antonini concordare, uti etiam cum illis quos inter Caufennas & Lindum locat.

Hodiernis O-
goff. Saxonibus fuit oppidum hoc *Snottengabam, Speluncarum domus*: Britannis antiquis *Kaff & Kaou Caverna*. Si itaque minus arrideat conjectura nostra quæ Gauvennas, à *Ceven* deduxit, originem istius dictionis à *Kaff* vel *Kaou* petas licet, quod non minus nostram confirmabit sententiam, de situ hujus stationis.

P. 303.

LINDO. *Lincolne*. Anonymus Ravennas habet expressè Lindum Colonia, hoc uno vocabulo adjecto, quantum lucis affudit ille historiæ antiquæ? magis profectò gratias ei debemus quod tandem subscriptionem Concilii Arelatensis intelligamus.

Adelpbius Episcopus de civitate Colonia Londi, haud dubiè pro *Colonia Lindi*, hoc ipsum Beda pœnè vidit cum hanc urbem Lindi-collina nominaret. Ptolemæus quoque Lindum dixit. Romana numismata in campis ad Boream hujus civitatis

In Itinerario. inveniri notat Lelandus.

In Itinere IX.

SEGELOCI. In alio itinere scribitur AGELOCO. *Little-burrow*. Hic dum fluvium Trentam trajicerem a. d. 1701. Urnam ex rubro confectam luto offendi, in Occidentali ripâ, sed in frustra comminutam. Præter ossa & cineres, continebat & nummum Domitiani facie impressum, æreum, & secundæ magnitudinis. Fuerunt castra, seu Statio Romana super collem ad orientalem fluminis marginem, hodiernum stat oppidum ad Occidentalem. Seges dicitur Britannis *Achlufyr*, cujus a priore dictionis parte, & *Lhwch*, lacus, formatur forsan Agelocum, sicque habes & Agelocum & Segelocum.
Trenta

Trenta equidem sæpe ripas suas hic magna aquarum mole superat, & arva depressiora. quæ latè patent, lacu non modico adimplet.

DANUM uno ore omnes statuunt esse *Dan-caster*, nec refragantur Antonini mensurationes. Ubi Dano decesseris statim te excipit via militaris sublimi Cristâ.

LEGEOLIO. *Castleford* vel potius *Casterford* ad Ari & Calderi fluviorum conjunctionem. Sanè Ravennas his in oris adfert Lagentium, & in nono P. 304. Itinere scribitur hoc ipsum oppidum LAGECIUM. Credo hic aliquando fuisse stationem Lagentium quorum meminit Notitia Imperii p. 181. Tantus est propè *Castleford* Romanorum numismatum proventus, ut Monetam ibi fementem fecisse dixeris. Via publica hic se findit in duos calles, quorum unus per *Aberford* & *Wetherby* ducit ad Isurium; alter per Calcariam ad Eburacum, quod distat XVI. M. P.

EBURACO, de hoc supra in primo Itinere.

ISUBRIGANTUM. Contractè pro Isurio Brigantum.

CATARACTONI. Vide primum Iter.

LAVATRIS.

VERTERIS. } de his in secundo Itinere.

BROCAVO. Brocavum hoc & Brovonaca illa in secundo itinere volunt plerique unam eandemque esse stationem, eamque *Brongbam Castle* hodiè vocari. Mihi quidem Brocavum esse *Brougham*, Brovonaca, seu Brocanaca esse Candalia videntur. Multum pri-

Vide Brovonacis, in II. Itinere.

P

Itini

ITER V. A LONDINIO

stini nominis retinet, & alia antiquitatis suae vestigia, præterquam quod benè numeris quos inter Castrum hoc & VERTERAS assignat Antoninus correspondeat, & rectâ ducit ad Luguvallium semitâ, quod tamen XVII tantum M. P. abesse fatendum est. nulli legunt codices Mss. BROVONACIS in hoc, nec BROCAVO in secundo Itinere, quod nostræ multum opinioni faver. Brocara fortè Ravennati est.

p. 306.

LUGVALLIO. De duobus Luguwallis consulas quod disertimus, ad initium hujus, & secundi itineris.

ITER VI.

A LONDINIO LINDUM.

M. P. CLVI.

r. CLVIII.

Durocobrius.	VEROLAMIO.	M. P. XXI.	<i>Verulam.</i>
Voss. Durocobrius Ox.	DUROCOBRIO.	M. P. XII.	<i>Hertford.</i>
Magioninio.	MAGIOVINIO.	M. P. XII.	<i>Dunstable.</i>
Voss. XVII. in Itin. II.	LACTODORO.	M. P. XVI.	<i>Stony Stratford.</i>
Isannavantia.	ISANAVATIA.	M. P. XII.	<i>Weedon.</i>
Voss. Isannavenna.	TRIPONTIUM.	M. P. XII.	<i>Dowbridge.</i>
Vennonia Voss.	VENNONIS.	M. P. IX.	<i>Cleybrook.</i>
Ox.	RATIS.	M. P. XII.	<i>Leicester.</i>
Rata. Ox.	VEROMETO.	M. P. XIII.	<i>Charnly.</i>
Vernometo.	MARGIDUNO.	M. P. XIII.	<i>Willoughby.</i>
	AD PONTEM.	M. P. VII.	<i>East Bridgeford.</i>
Corrolana.	CROCOCOLANA.	M. P. VII.	<i>Collingham.</i>
Voss.	LINDO.	M. P. XII.	<i>Lincoln.</i>

De

De { VEROLAMIO
DUROCOBRIO
MAGIOVINIO
LACTODORO } adeas secundum Iter.

ISANAVATIA pro Bennavenna, codices enim alii
liqui hic afferunt ISANAVERNA de qua dictum
est in eodem itinere.

TRIPONTIO. *Towcester* (ubi tres ponticulos
notavit) vult Camdenus esse Tripontium hoc, &
hic extra suum locum poni. Mirum sanè est cur
hic retrogrado gressu petat Antoninus stationem
hanc; mirum etiam cur & in alio itinere ubi
per Bennavennam transit ad Lactodorum (inter quæ
in medio ferè itinere locatur *Towcester*) nullam
Tripontii mentionem injiciat; si eo loci fuisset.
Neque numeri M. P. inter Bennavennam & *Tow-
cester*, neque inter oppidum illud & Vennonas ali-
quo modo congruunt illis Antonini, quippe quod
à priori VIII. modò, à posteriori XXVI. distat.
Ubi itaque quærendum est hoc Tripontium? Ubi
nisi ad *Dowbridge* propè *Lilburne*? Quo nos rectè
ducit Agger publicus, & ubi *mansionem fuisse Ro-
manorum persuadent situs ad viam militarem, antiquæ
valla & monticulus in eorum aggestus*, quibus & ad-
ciam duodecim ferè milliarium à Bennavennâ distantiam
& novem à Vennonis. Scio equidè nomen hodi-
ernum potius *duos*, quam *tres* innuere pontes, hoc
tamen me nihil moratur, sed potius in Sententia
illâ confirmat, cum Pontes hic plures fuisse argua-
at; unum jam forsitan amiserit annis in angustioribus
limites contractus. Via certè publica conspicua est
à Lactodoro, & Bennavennâ ad Tripontium hoc

l. II.

Sic & omitti-
tur Vindomis
inter Ventam
Belgarum &
Callevam in
VII. ITIN.

Tripontium
hoc in IIX.
IT. & alia lo-
ca defunct, quæ
tamen in II.
& VII. occur-
runt.
v. Camb. pag. 34

Dwy. duo Brit.

(*Dowbridge* :) mox se in duos ramos findit. Quorum ille ad Vennonas & Manduessedum ducit, hic ad Ratas porrigitur rectò tramite.

In sequenti inscriptione, pro TRIPUTIEN legendum fortè TRIPONTIEN, & huic loco Brittonum. Numerus ille assignandus est.

Gruter. p.
XCIII.

N	Y	M	P	H	I	S	φ
N	φ	B	R	I	T	T	O
T	R	I	P	U	T	I	E
S	U	B	.	C	U	R	A
M	φ	U	L	P	I		
M	A	L	C	H	I	φ	
7	.	L	E	G	.	X	X
P	R	φ	P	φ	F	φ	

VENONIS, de hac statione dictum est in Itinere secundo.

RATIS. *Leicester*. In quibusdam Ptolemæi exemplaribus *Ράγ*, in alius *Ρεγ*, rectius paulo legimus. Anonymus Ravennas vocat has Ratæ Corion, i. e. Ratæ Coritanorum.

Felix hic ubique nascitur, hanc Dioscorides monet linguâ Celticâ "*Parn*" dici, Britanni appellant *Rbedyn*. Vallumque ad urbem etiamnum vocatur *Rachies* pro *Ratdikes*. Extant denique hodiè Leicestriæ ruinosi parietes Romano latere compacti, qui
satis

LUGVALLIUM AD VALLUM 101

fatis probant authores suos, licet vulgus *Judaorum Fens Wall-*
murum appellent.

VEROMETO, aliter VERNOMETO. Ait Ra-
nalphus Higdenus Viam, quæ dicitur *The Fosse* p. 196.
way, per vasta plana duxisse Lincolniam. Ruricolæ
adhuc commemorant *Vasta* illa, in Forrestâ de
Cberne, quæ ab illis vocatur *the Wast*.

Hæc vox *Cberne*, alludit ad Vernometum, &
vicus in Vicinia audit *Quarendon*, alius *Garenton*.
Guern est Britannis *Alnus*, unde formari videtur
Vernometum, ut à Dumis Dumetum. Accedit quod
hic Romana cernuntur vestigia in oppidorum no-
minibus *Loughbrough*, *Burghley*, & *Barrow*. Cum
verò nihil nisi nuda supersint hic nomina, ubi sta-
tionem hanc figam planè pendulus hæreo, licet non
multum refragetur milliarium numerus ad *Charn-*
ley, quod eandem obtinet distantiam à Ratis, ac Bur-
row, quo locatur Vernometum hoc à plurimis an-
tiquariis.

MARGIDUNO. *Willoughby on the worlds*, oppi-
dum adhuc inter *Vasta*, & juxta *Dunum* situm. Calce
five *margâ* quâ sæcundant agros, tota hæc regio in-
ter *Barrow* in comitatu Leicestrensi, & Margidu-
num hoc, scatet: Romanamque fuisse stationem co-
pia nummorum hic indies in lucem producta argu-
it, quemadmodum & via in vicinâ militatis quæ
ducit.

AD PONTEM, *East Bridgeford* inter Notting-
hamenses, hic se adhuc ostendunt Romanorum reli-
quæ, & campus ubi compareant, ab incolis dicitur
Burrowfield.

CROCO-

1. In Cuntio.
2. In Cestria.
3. In Cumber-
landia.
4. In Devonis.
5. Ad Cole-
brook.
6. Ad Coln-
cestriam & in
Glovernia.
&c.
Crucyolym.
Cracca Brit.
curvus.

CROCOCOLANA. *'Crec, 'Croc, 'Croco & 'Crocar* sunt variorum apud nos fluviorum appellationes, imo & *'Cole & 'Colne.* *Collingham* invenies ad fluviolum quem *Fleet* vocant Lincolnienses, *Cyulum* Britannis est idem quod Anglis *Fleet*, nempe *Velox, rapidus*; unde nomen fortè huic stationi ad ripas hujus *Fleet*, uti hodiè dicitur. Nec obscura *Crococolanæ* vestigia supersunt in *Collingham*, ubi etiam multa *Constantini* numismata à rusticis sub aratro deteguntur.

Quandoquidem autem longè aliter iter hoc institui supputârunt alii, nempe qui Vernometum per *Burrough*, Margidunum per *Market Overton* vel *Belvoir Castle*, Ad Pontem per *Paunton*, & Crococolaniam per *Ancaster* designari autumarunt; non hic abs re erit semitam nostram quæ ferè militarem illam, *the fosse way*, dictam, sequitur, illamque aliam oculis subijcere, ut quivis æquus rerum æstimator, habitâ ratione tum singulis locorum appellationibus, tum eorum distantiiis à Romano Gromatico mensuratis, uno intuitu dignoscat, an aliorum, an nostræ calculum sententiæ apponat.

VERNOMETO.XIII.*Charnly, Charmwood.***XII. Burrow XII.**

MARGIDUNO. XIII. Willoughby XII. vel } Market Overton VII.
Belvoir-Castle XIV.

AD PONTEM. VII. *East-Bridgesford* X. *Pontoon* VI.

CROCOCOLANA. VII. *Collingham* XII. *Ancaſter* VIII.

LINDO. XII. *Lincolne* XL. *Lincolne* XVI

LINDO. vide Iter VI.

ITER

ITER VII.

A REGNO LONDINIUM.
M. P. XCVI.

CLAUSENTO.	M.P. XX. <i>Southampton.</i>
VENTA BELGARUM.	M.P. X. <i>Winchester.</i>
CALLEVA ATREBATUM.	M.P. XXII. <i>Henley.</i>
PONTIBUS.	M.P. XXII. <i>Colebrook.</i>
LONDINIO.	M.P. XXII. <i>London.</i>

REGNO. Ptolemæus hic ponit gentem qui 'Ρῆ-
ροι, vel, ut libri Mss. 'Ρῆροι, dicebantur. Locus hic
miris modis torfit antiquarios nostros. Scio ego Ro-
manos, & eorum Auxiliares multa locorum nomina
in Britanniam secum intulisse, ex iis quibus ipsi
populis profecti erant. Ad fluvium *Regen* in Vin-
delicia stabat Regium, Reginum, Regina, Regina
Castra; Quemadmodum itaque aliqui (& fuerunt for-
tè LEG. VI. VIC.) Cambodunum, Brigantiumque
nobis dederunt, quidni & advexerunt alii Regnos
vel Reginos, & Regnum quod in antiquissimo pœ-
nè apud nos libro *Rincwood* appellatur. Antonini
vulgata lectio possit mutari in REGINO; ita certè
oppidum illud in Rhætiâ scribitur in tabulis Peu-
tingerianis, ubi etiam Regino stat proximum Servi-
odurum, nec sanè longè abest ab hoc nostro *Rinc-*
wood Sorbiodunum. Poteram his addere multa hic
circumcirca à voce *Vind* oppida nominari, qualia
sunt *Winton*, *Vindogladia* *Winbourn*, *Bindon* &c.
Quod arguat Vindelicos hic olim confedisse, si non
appellationes suas traxerint & ab iis qui Vindomum
huc secum attulerunt. Nec tacet Notitia Imperii

V. Velfer. p.
90. & tabulas
Peutini.

Doomsday Book.

V. Velfer. p.
738.

v. VINDOM.
& VINDO-
GLADIA in
XVI. Itia.

de

de Regiis, Reginensibus, & Reginis Castris, de Regnis autem, nisi apud nos, nusquam me memini legisse.

In Transylva-
niâ.

Ran. Hygd. p.
216. Will.
Malms, l. 4.
l. 60.

CLAUSENTO. *Southampton*. ut *Clausenburg*, sic Clausentum à Claudio Imperatore; cujus ipsius ductu, vel certè auspiciis, insula Vecta, & regiones confines sub jugo venerunt Romano. Sunt ex Historicis nostris qui scribunt Britannos ædificasse civitatem, in honorem Claudii Cæsaris, Camalodunum aliqui, Glocestriam alii intelligunt. Templum equidem Claudii habuit Camalodunum, at claruit ista urbs ante Imperatoris hujus tempora, erat enim, Dione teste, Cunobelini Regia. De Glocestriâ verò, quam nec illam esse Civitatem credimus, quod de Glevo scribitur in XIII Itinere, consulas.

p 606.

p. 19. Coll.
2. 3.

Fateor nihilominus Clausentum non absurdè deduci à Britannicis *Claudh*, *fossa*, & *En* quod in compositione dictionum innuit *caput*, vel *finem* rei alicujus. In tali, inquam, compositione pro *Pen*, sæpè occurrit *En* particula, sive mutatâ literâ *P* initiali in *H* ut vult Camdenus, sive in *F* ut vult optimè de patriâ suâ meritis, eruditissimus *Edwardus Lbryd* in Archæologiâ Britannicâ, quem de hac re consulas. Sic habes Clausentum à *Clawdh fen*, *Caput fossæ*; sic *Gabrosentum* à *Gafr fen*, *Caput Capræ*, in contextu enim necessariò penè vel amittitur sonus literarum illarum *H* & *F*, vel ob meliorem Euphoniâ in *S* mutatur.

VENTA BELGARUM. *Wintchester*. Sunt & aliæ Ventæ, Silurum & Icenorum. Venta est *Amnis* ab *Aven* quod idem Britannis denotat. Unde vari-

variantibus dialectis, *Gwen, Ven, Vent, Wen, Wendele*, aliaque ejusdem Farinæ.

De situ hujus urbis non finit dubitare Anonymus Ravennas, qui eam non procul à Bindogladia locat, & frustrà erunt qui Bristoliam esse contendunt. Nummi Romani, & Balneorum ruinæ nuper relictæ, cum reficeretur Castellum, arguunt Ventæ olim fuisse stationem Romanorum; hæc ab oculato teste accipi.

Winbourne.

Belgæ à Germanis orti sunt, inquit Cæsar, & incolebatur *maritima pars* [Britannia] *ab iis qui prædæ ac belli inferendi causâ, ex Belgio transferant; qui omnes ferè iis nominibus civitatum appellantur, quibus orti ex civitatibus eò pervenerunt, & bello illato ibi remanserunt, atque agros colere ceperunt.* Hæc non parùm conjecturam nostram de nominibus extraneis, harum civitatibus regionum impositis confirmant. Erant enim tum Belgæ, tum Vindelici Germaniæ populi, quibus moris erat civitatum suarum nomina in migrationibus suis secum asportare, quod & in has fecerunt oras, illi cum huc belli inferendi causâ transferant, vel hi sub Romanis aquilis militantes.

L. 2. Bell. Gall.

L. 4. Bell. Gall.

CALLEVA ATREBATUM. Atrebates ut Belgis in Galliâ vicini, ita & in Britannia, quippe qui simul huc fortè transferant. CALLEVA scribitur in aliis codicibus Gallena & Galleva, & in itinere à Glanovento habes Gallava. Ravennas adfert Caleba Atrebatum, nummus apud Camdenum CALLE. Ptolemæi variant codices, *Μαλῦβα, Ναλ-
κῆβα*

P. 3013

Q

κεῖα & κελῖα. Unum oppidum his nominibus, licet multis, designatur *Henly*, vulgò *Henly*.

Silchester.

Primò omittitur, nescio quo casu, Vindomis post Ventam Belgarum, quæ tamen occurrit in itinere XVI ad distantiam XV. M.P. à Calleva, & XXI à Venta Belgarum. Legenda sunt itaque pro XXII, XXXVI. M.P. quæ faciunt numeri sibi juncti, & quæ vera est intercapedo inter *Winchester*, & *Henley*. Deindè numeri sicut in hoc scribuntur Itinere, nec oppido *Henly*, nec illi quod dicitur *Wallenford*, quodq; multi Callevam hanc esse volunt, conveniunt. His & addam, à Spinis viam militarem rectè huc ducere, nullam verò viam, quicquid alii scripserint, nullas Romanæ antiquitatis reliquias apud *Wallenford* superesse; at apud *Henley* illorum nummos in ipso foro, & alibi repertos. Accedit etiam quod quædam pars hujus oppidi, nomen antiquum adhuc retineat *Ancafile*, quo ferè vocabulo Cæsar hunc populum designat, quos vocat Ancalites. Favent etiam isti conjecturæ, dictiones illæ Græcæ Ptolemæi, si transpositis literis legas 'Ανλῆα vel 'Ανκελῆα. Antoninus posuisse videatur Caleva, pro Ancaleva, & in Mss. codicibus hujusmodi aphæreses sunt frequentes apud eum.

Spene.

Nec obstat quod Ancaleva hæc jam ad Dobunos, non ad Atrebatas pertineat, certè utramque fluminis ripam intra suos limites continet, & jura ibi etiamnum obtinet. Nec est incognitum apud nos confinia comitatum sese mutuò intercurrere. Bonium ad Flintenses pertinet, & tamen inter Cestrenses, Salopiensesque jacet: pars etiam quædam comitatus Buckinghamiensis occupat solum Oxoniense,
non

non procul ab eo quo versamur loco : imò, quod magis ad rem, major & antiquior, portio ipsius oppidi *Wallenford* inter Dobunos jacuit, cum interim ~~Atrebatum~~ Civitas, jam diu audit.

PONTIBUS. Quatuor rivi fluminis *Cole* quatuor pontibus juncti inter *Ancalvam*, & *Londinium* huic loco nomen fecerunt : qui hodiè appellatur *Colebrook*. Numeri hìc non præter solitum peccant, sunt enim inter *Henley* & *Colebrook* XVIII tantum M.P. inter illud autem oppidum & *Londinium* habes XXII, si ad saxum milliarium, ut par est, *London-stone* supputentur.

ITER IIX.

AB EBURACO LONDINIUM.

M.P. CCXXVII.

LAGECIO.	M.P. XXI.	<i>Casterford.</i>	Lagetio. Voss.
DANO.	M.P. XVI.	<i>Doncaster.</i>	
AGELOCO.	M.P. XXI.	<i>Littleborough.</i>	
LINDO.	M.P. XIV.	<i>Lincolne.</i>	
CROCOCOLANA.	M.P. XIV.	<i>Collingham.</i>	
MARGIDUNO.	M.P. XIV.	<i>Willoughby.</i>	Deest in Aldi-
VERNOMETO.	M.P. XII.	<i>Charnley.</i>	no Cod dele-
RATIS.	M.P. XII.	<i>Leicester.</i>	tur in Ox. Mar-
VENONIS.	M.P. XII.	<i>Claybrook.</i>	gitudo. Voss.
BANNAVANTO.	M.P. XVIII.	<i>Waecon.</i>	Benavanto Ox.
MAGIÖVINTO.	M.P. XXVIII.	<i>Donstable.</i>	Magioninio.
DUROCOBRIVIS.	M.P. XII.	<i>Hertford.</i>	Voss.
VEROLAMIO.	M.P. XII.	<i>Verulam.</i>	Verolano
LONDINIO.	M.P. XXI.	<i>London.</i>	Voss. Virol. Bent.

108 ITER VIII. A B EBURACO LOND.

De EBURACO in primo Itinere.

LAGECIO, Lagécium idem est ac **Legeolium** in quinto Itinere, quod etiam consulas de **DANO**, **AGELOCO**, & **LINDO**.

CROCOCOLANA. M.P. XIV in hoc ; in septimo autem Itinere M.P. XII. omittitur hic **PONTIBUS**, inter **Crococolanam** & **MARGIDUNUM**, quod etiam in aliquibus deest exemplaribus, & distat in septimo Itin. M.P. XIII à **VERNOMETO**, quod cum **RATIS**, & **VENONIS** ad distantiam ab illis, IX. M.P. illic quæras.

BANNAVENTUM in eodem itinere recurrit sub nomine **ISANAVATIA**, ubi distantiam à **Venonis** obtinet XXI. M.P. hic autem locatur ad XVIII ab illis lapidem, omisso interim **TRIPONTIO**.

MAGIOVINTO post **LACTODORUM**, quod hic non apparet, in secundo visitur itinere. Ubi etiam inveniendæ sunt **DUROCOBRIVÆ** & **VEROLAMTUM** cum **SULLONIACIS** comitantibus, licet hinc absint.

Cæterum numeros quos hoc exhibet Iter, accuratius cum illis, quos dant alia, contuli ; ut quam sint incerti, levissimo fanè negotio quivis exploratum habeat.

ITER

ITER IX. A. VENTA ICENOR. LOND. 109

ITER IX.

A VENTA ICENORUM LONDINIUM M.P. CXXVIII.

Icenorum.
Voss.

s. CCXXVI.

SITOMAGO.	M.P. XXXI.
COMBRETONIO.	M.P. XXII.
AD ANSAM.	M.P. XV.
CAMULODUNO.	M.P. VI.
CANONIO.	M.P. IX.
CÆSAROMAGO.	M.P. XII.
DUROLITO.	M.P. XVI.
LONDINIO.	M.P. XV.

<i>Wulpitt.</i>	Situmago.
<i>Brettenham.</i>	Voss.
<i>Barklow.</i>	Compretoni-
<i>Walden.</i>	um. Voss.
<i>Canfield.</i>	Camoloduno.
<i>Writtle.</i>	Voss.
<i>Leyton.</i>	
<i>London.</i>	

VENTA ICENORUM. Nunc *Caster* ad *Went-*
far fluvium quem Taum videntur dixisse Britanni,
nam numismata his locis effossa præferunt IC. DU-
RO. T. & in tabulis Peutingerianis habes ad *Ta-*
um stationem, fortè ubi nunc *Taeshorough*.

Ravennas scribit Venta Cenomum, corruptè pro P. 303.
Icenorum, accolæ fluminis Ousæ, quod aliis dicitur
Iken, *Iken*, & *Icin* ex utrâque ripâ appellantur
Iceni. In his etiam tractibus pristini sonum voca-
buli adhuc audimus in *Ikenthorp*, *Ikenworth*, *Icenild*
Street, &c. Et fluviolus etiamnum *Ike* dictus in
portum Orfordiensem labitur.

Sunt & alii Iceni in agro Hantonienfi ad fluvi-
um *Iken*, hodiè verò *Icbing* nominatur. Vicini erant
olim Segontiacis, Bibrocis, Ancalitibus, & Cassis,
hujus regionis incolis, nequaquam itaque inter Ice-
nos. Norfolcianos quærendi. Hi se Cæsari dedide-
runt,

Monsf. Ang.
vol. 1. p. 210.

Cæsar. de Bell.
Gall. L. V.

ITERO ITER IX. A. VENTA ICENORUM

p. 300.

runt, hos ille Icenimagnos appellat, seu Cenimagnos, ortos fortè à Cenomannis Gallicis, ex regione nimirum illà quæ nunc dicitur *Mayne*; unde hic adhuc oppida *Meanstoke*, vel *Mayenstoke*; *Meansborough*, & *Mean*. Nescio an hic traham quod *Ravennas Novio Magno*, & *Ptolemæus* inter Icenimagnos *Portum Magnum* recenseat.

SITOMAGO. *Thetford*. Romanorum nummos hic repertos eximius scribit *Norwicensis Medicus Thomas Bruno* Eques. *Camdenus* tamen non multum ponit in ullis monumentis quæ hic ostenduntur, cur existimet *Sitomagum* esse *Thetford*, sed conjecturas suas adstruere ex quadam ut vult, affinitate nominum satagit. Si idem fiat oppidum, mutandi sunt numeri, M. P. in XXI.

Est in his oris vetus oppidum *Wulpet*, *Situmagus* si Britannicum *Cidam* interpreteris, est *Luporum habitatio* vel *domus*: Huc facit quod multi *Antonini* codices Mss. *Situmago* exhibeant. Sunt quoque ad *Wulpit* (quod Anglicè *Luporum fossa*, vel *caverna* sonet) magnæ & profundæ fossæ, quælia ferè sunt Romanorum opera; sed & numeri apud *Antoninum* faciliùs cum hoc *Wulpet* quam cum *Thetford*, conciliantur, quippe quod à *Caſter* XXVIII. M. P. distat.

COMBRETONIO. *Brettenham*, Vallis ad *Bretton* fluvium. *Cwra* Britannis est Vallis, & fluvius *Bretton* *Brettenham* alluit. Nomen itaque utrinque non malè respondet, sed numeri nullo modo, qui quinque modò conficiunt. A *Venta Icenorum* Romanum iter duxisse huc verisimile est, & circumquaque

quaque eorum nummi, in locis alijs obscuris ebulliunt.

AD ANSAM. Leviculâ mutatione AD PAN-SAM. Duos hujus fluvios nominis habes in hisce regionibus, unum qui non procul ab oppidulo *Redwinter* oritur, & ab accolis vocatur hodie *Aqua Nigra*; alium qui juxta *Barklow* nascens agrum Cantabrigiensem per *Linton* & *Pausford* alluit, & in Camum tandem absorbetur. Ad fontes hujus velim stationem hanc allocari, tam ob variâ antiquitatis vestigia, & nomina quæ hic se promunt, tum ob distantiam satis congruam hinc Combretonio, illinc Coloniz Camuloduno.

The black Water.

*Castle Camps.
Shady Camps.
Barklow.*

At si quid certi esset in eo quod scribit Harrisonus, Sturum scilicet annum qui determinat Suffolcianos, & Essexienses, olim vocari *Ensam*; nusquam alibi quam ad ripas ejus stationem hanc quæsihero, & illam aliquibi in vicinia oppidi *Haverhill*, unde & distantia utrobique pulchrè cum Antonini numeris concordaverit.

*v. Hollings-
heads Chron.
p. 105.*

CAMULODUNO. In nummis abbreviatè CAMU-Fluvius oritur, ut diximus, in confiniis Essexiæ, cui nomen Camus, *Cam* Britannis; Collem sive *Dunum* præterlabitur, cujus à vertice urbis Romanæ reliquiæ regias sedes, *Audley-end*, desepiant, sed ad primum ab hodierno oppido *Walden* lapidem, & Occidentem versùs. A Fluvio isto & *Duno* Camulodunum formârunt Romani situm. Saxonibus fuit *Waldeburgh*. Dunum hoc ab incolis jam vocatur *Sterbury-Hill*, ubi & aureus Claudii Cæsaris nummus,

vide CAM-BORITUM.

*Sir Tho. Smiths
Life p. 130.
Holling. p. 218.*

112 ITER IX. A VENTA ICENORUM

mus, & argentea patera, operis, ponderis, & formæ antiquæ detecta fuit.

* Fortè Sidii
Getæ, quicum
Vespasiano
meruit, impe-
rante Claudio
Dio. l. 60.
in v. Agrippæ.
Gallicus.

Tacitus.

Tacitus.

Multa sunt quæ fuadent, hic fuisse celebrem illam Romanorum Coloniam. Sedet ad vias militares, quarum illa, ad Boream, altera ad Eurum & Icenos flectit. Multa & manifesta sese ingerunt circumquaque Romanorum monumenta: Coloniae termini, vel ager arcifinius ad *Arcden*; sepulchra & tumuli ad *Barklow*; cistæ lapideæ, ossibus adustis plenæ, quales descripsimus ad PRÆTORIUM, in campis vicinis erutæ; nummi plurimi, pavimenta; præsidia & Castra ad utramque *Chesterford*; ad *Castle Camps*, & * *Shedy Camps*, Castella, qualia circa Coloniam Camulodunum posita recenset Tacitus. *Feminâ duce*, inquit, *exerere Coloniam, expugnare Castra potuere. Et sumpsere universi bellum, ac sparsos per Castella milites consecrati, expugnatis præsidis, ipsam Coloniam invasere.* Quid nisi castra & castella, supra nominata, hic innuit Historicus? Quid nisi præsidia illa quæ inter Icenos & Camulodunum rectâ interjacebant, & quæ expugnari, antequam ipsam coloniam, necessitas rei postulabat? quænam alia potest esse Colonia ab Icenis, & Trinobantibus ad rebellionem commotis excisa, quam ad Camulodunum hoc; quam illuc præfago satis timore, validâ veteranorum manu deduxerat Ostorius, cum Silurum genti, longè ab his oris remotæ, bellum inferret, ut subsidium esset adversus rebelles, & imbuendis Sociis ad officia legum? Quinam socii nisi Londinates, & Verolamienses, qui deleta hoc Camuloduni subsidio, ab hoste statim oppressi sunt, cum internecone Septuaginta Millium civium & sociorum?

His

LONDINIUM.

113

His adde situm loci adeo salubrem esse, & amœ-
num, ut nihil suprâ facile videas, unde & hic *Amœ-* Tacitas
nitati prius quam usui consulebatur à ducibus Roma-
nis. Campi lætissimâ segete ubique arrident, id est
quod Cunobelini nummus per Spicam repræsentant,
hic enim Regiam suam habuit.

Dio. l. 60.

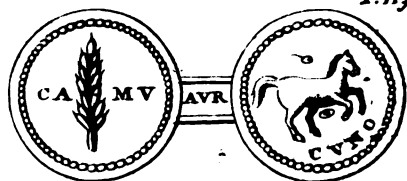

Aliâ ex parte valles blandissimo Croco (unde nomen
hodiernum *Saffron Walden*) spirant, qui licet in hanc
insulam longè post Romanorum tempora primùm
adventus fuerit, & feri cœperit, solum tamen arguit
fœcundissimum, cum alium planè spernat. Inde mon-
tes sylvis coruscant comantibus, hinc campestres
plânities in immensum diffunduntur, ad venationes
& equitandi voluptates comparatæ, quod ipsum Cu-
nobelini in nummis equus non obscure indicat. Ad
hanc igitur *Walden*, Reges Trinobantum, loci ju-
cunditate allekti, suum condidere Palatium, Romani-
que Coloniam deduxere. Qui verò volunt Coloniam
hanc ad *Maldon* (ob tenuem vocabuli sonum) fige-
re, ostendant vel volam vel vestigium Romanæ ibi-
dem elegantix: cætera non conféro quæ circa *Wal-*
den attuli; unum dico, Cererem adeo odisse Maldon-
enses ut plerumque necesse habeant frumentum è
longinquo devehere.

Alii interim Coloniam hanc *Colne-Cestriæ* suspi-
cantur confedisse. His repugnat quod Antoninus Ca-
mal-

R

ITER IX. A VENTA ICENORUM

p. 303.

malodunum & Coloniā non pro diversis locis habeat, quod tamen hi admittunt, licet in diversis itineribus ponat ut supra monui; & Ravennas ex veritate Camuloduno jungit Colonia, ita enim scribendum est pro Camulodulo. Denique, ne quid dicam de insanabili numerorum discrepantiā, si eos ad *Colne-Cestriam* referas, oportet ex illo nomine Britannicum aliquod vocabulum erui, quod sono Camulodunum repræsentet, nam Britannicum servârunt Romani.

Almonbury.
p. 304.

Non nego stationem, vel oppidum Romanum aliquando fuisse *Colne-cestria*, id nummi resecti probant, sed nomen loco Colaneam contendo, ut est alii ad Boream, (de quâ Ptolemæus) non Coloniā, fuisse. Quæ res non observata aliquos hic in errorem impulit. Appellationem illam à fluvio *Colne* sumpsit, *Colnecestria*, quemadmodum & illa alia Colonia (pro quâ corruptè post Camalodunum Ravennati est Caluño) inter confinia Lancastrensis & Eboracensis agri. Emergeit ex monte *Colne-bill* dicto fluvius, ille non procul ab oppido, ubi plurimæ Romanorum reliquæ (inter quas patera nummis Gordiani, & Volusiani referta) sunt inventæ.

Integram de Camaloduno inscriptionem, quam alii ex Grutero mancā adduxerunt hic legas.

CN.

CN. MUNATIUS. M. F. PAL.
 AURELIUS BASSUS
 PROC. AUG.
 PRÆF. FABR. PRÆF. COH. III.
 SAGITTARIORUM. PRÆF. COH. II.
 ASTYRUM. CENSITOR. CIVIUM
 ROMANORUM. COLONIÆ. VICTRICENSIS.
 QUÆ. EST. IN. BRITANNIA. CAMALODUNI.
 CURATOR. VLÆ. NOMENTANÆ.
 PATRONUS. EJUSDEM. MUNICIPII.
 FLAMEN PERPETUUS. DUUMVIRALI.
 POTESTATE. ÆDILIS. DEDICATOR. III.

CANONIO. *Little Canfield.* Fluviohus hic di-
 citur *Can*, unde Canonium. Prope *manerium* (*Can-*
field Hall) cernuntur duo munimenta antiqua, quo-
 rum utrumque altis præcingitur fossis; alterum qui-
 dem in colle satis edito, alterum quadratâ formâ,
 in humiliori, ut nunc, apparet; hoc tamen & il-
 lud aquis ex fluvio derivatis includitur; posterius
 etiamnum appellatur *the Casleyard*.

Eruuntur hic rudera antiqua, veluti Ostium quod-
 dam grande cum suis cardinibus (quod nunc Eccle-
 siæ parochiali ostio est) olla ferrea, & cæmenta. Ebu-
 lum hic copiosè provenit, in Ecclesiæ etiam cæmi-
 terio, proximoque agello, uti solet, circa ruinas.
 Distantia hinc à *Walden*, illinc à *Casfaromago* (si-
 ve sit, illa statio *Writtle*, sive *Witbam*) proximè
 accedit ad numeros, quos utrique loco assignat
 Antoninus: unde & parum dubito me, & Camu-

116 I T E R X . A G L A N O V E N T A

Ioduni, & Canonii his in oris Sedes invenisse.

CÆSAROMAGO. vide Iter V.

DUROLITO. *Leighton-stone*. Hoc suadent varia hic Romanorum vestigia, urnæ, & ossa combusta indiès reperta. Nec non trajectus fluminis Liti (hodiè *The Lea*) *Oldford*, hoc est *Antiquum Vadum*, dictus. Corrigendi idcirco sunt numeri, & pro M. P. XVI. à Cæsaromago ad Duroлитum lege XXVI. à Duroлитo ad Londinium M. P. V. pro XV. qui tamen juncti summam milliarium constituent eandem, quam posuit Antoninus.

I T E R X .

A G L A N O V E N T A M E D I O L A N U M . M. P. CL.

z. CLI.

GALAVA.	M. P. XVIII.	<i>Watwick.</i>
ALONE.	M. P. XII.	<i>Whitley Castle.</i>
GALACUM.	M. P. XIX.	<i>Whelley Castle.</i>
BREMETONACIS.	M. P. XXVII.	<i>Overburrough.</i>
COCCIO.	M. P. XX.	<i>Ribble-chester.</i>
MANCUNIO.	M. P. XVII.	<i>Manchester.</i>
CONDATÆ.	M. P. XVIII.	<i>Congleton.</i>
MEDIOLANO.	M. P. XVIII.	<i>Meivod.</i>

Strabo hodie.

GLANOVENTA. Fortè *Gebrin* Bedæ, Regia olim villa in *Glendale*, quæ in viciniâ suâ *Antercheſter* prospicit; cujus nomen & rudera fatis præ se ferunt Romanorum temporum, & cujus è ruinis *Gebrin*, verisimile est, nascebatur.

Fluvius

Fluvius ille qui nunc *Borwent*, *Glan* olim dicebatur vel *Glain*, ab eo tota vallis nomen traxit *Glendale*, Notitia quidem Imperii, Glanibentam p. 177. ponit ad Lineam Valli, sed ita ferè laxè locuta est, ac cum Aballabam etiam ad Lineam Valli designaverit, quæ tamen ad XXV. abest à Vallo lapidem, *Appleby*. hæc autem statio XXXIV.

GALLAVA. Videtur esse *Walwick* cujus tamen distantia minimè conveniat cum numeris Antonini ab *Anterchefer*, nèc meliùs se habet respectu eorum ad Alonem. Distat Gallava IV. M. P. à *Portgate* ubi via militaris Vallum penetrare videtur.

ALONE, scribitur & ALIONE. Cohortem tertiam Nerviorum stativa sua hic habuisse testatur Notitia Imperii, & lapis ad *Whitley Castle*, ubi fluvius *Alne* in Tinam volvitur, repertus, ad viam etiam Militarem, *Maidenway* dictam, non alio loco quærendam esse hanc Alonem indigitat, cum ibi à Præfecto Cohortis tertię Nerviorum positus fuerit. p. 177.

IMP.

IMP. CÆS. L.
 BICI. ADIABENICI. PARTHICI
 MAX. FIL. DIVI. ANTONINI. P.
 SARMA. NEP. DIVI ANTONI. P. PRON.
 DIVI. HADRIANI. ABNEP. DIVI. TRAJANI
 PARTH. ET DIVI NERVÆ ADNEPOTI
 M. AURELIO. ANTONINO. PIO.
 FEL. AUG. GERMANICO. PONT. MAX.
 TR. POT. X. IMP. COS. III. P.P.
 PRO. PIETATE. ÆDE. VOTO
 COMMUNI CURANTE
 LEGATO AUG.
 PR. COH. III. NERVIO.
 RUM GR. POS.

Diuturno fatis tempore stationem hanc Cohors hæc
 tenuit, quæ sub Antonino Pio Ædem hic posuit,
 nec dum reliquerant illam imperante Theodosio
 Juniore, ejus sub auspiciis Notitia Dignitatum utri-
 usque Imperii conscribebatur.

Præter lapidem hunc, & multa alia vetustatis
 suæ Indicia ostentat ita ut cum Camdeno hic Alo-
 nem statuendam esse nullus dubito, quanquam
 multum repugnent Milliarium numeri, qui huc
 à Gallavá pro XII, mutandi sunt in XXII. Ra-
 vennatis Alunna videtur.

GALACUM & GALATUM. *Κάλαρον* & *Κά-
 λατον* Ptolemæo. Hodie *Whellep Castle*, ubi magna
 rudera vetusti oppidi visuntur; & à quo via lapi-
 dibus

Camd. p. 625.

dibus constrata ad vallum rectâ ducit. Paululum autem hic errant numeri & pro M. P. XVIII. reponenda sunt M. P. XIII.

BREMETONACIS, aliter **BREMENTONACIS**. Hæc credo Britannis fuisse *Bre-meinig-Tan*, & reddi posse *Collis Saxæus cui Ignis imponitur*, dictio Saxonica *Ingleburrugh-bill* idem significat. Non errat itaque Camdenus cum Bremetonaca locat apud *Overburrow*, ad radices hujus montis. Præter nomen, nummi, lapides insculpti, & pavimenta tessellata Romanam hic figunt stationem. Distat verò M. P. XXXII à Galaco; levi negotio ex istis numeris fecit incuria librariorum XXVII, mutando tertiam X in V. p. 617.

GOCCIO, aliter **GOCCIO**. *Riblechester* XXII. M. P. à Brementonacis. *Coch & Goch* Britannicè *ruber*, cujus dictionis vestigia hodiè cernuntur in fluvii nomine *Ribble*, unde hodiernum viculi hujus nomen. Sed quamobrem appellationem hanc fluvius iste obtinuerit, me prorsus latet; nisi velis illam, à fabulo quo impeditur, si sit istius coloris; aut à *Rabellionibus*, sive Salmonibus quibus scatet, defunttam fuisse: unde forsan & habeas *Samebury* pagum ad ripam ejusdem amnis situm.

DEO MARTI ET
VICTORIÆ. DEC.
ASIATIC. AL. SARMAT.
SS. L. L. M. I. T. C. C. N. N.

Hæc,

ITER X. A GLANOVENTA

Hæc, ut plurimæ aliæ aræ, ex ruderibus apud *Riblechester* effossæ, & quæ ferè omnes ALÆ SAR-MAT, mentionem faciunt, illam hic olim confedisſe arguit, licet de hoc apud historicos omnes altum ſilentium.

MANCUNIO. Idem hoc eſt ac MANUCIUM in II. Itinere, abeſt autem à Coccio XXV. M.P.

CONDATE, occurrit etiam in ſecundo Itinere, ſicut &.

Prout. in II.
Itin. LV.

MEDIOLANUM, quod ſi petas à Condate per Devam & Bovium, habes ad primam ſtationem M. P. XXV, ad ſecundam X, & deinde ad Mediolanum XX. M.P. ſi autem per ſemitam maximè compendiarium, non niſi peractis XLV illum attinges oppidum. In hoc equidem itinere vix & ne vix quidem una ſtatio, rectos milliarium numeros ſecum attulit.

Totum hoc iter à Glanoventâ ad Mediolanum non immeritò videatur eſſe extra ſuum locum. Cur enim hæc oppida non adduxerit Antoninus, cum de Bremenio ultra Vallum ageret? cur nunc tandem poſt itinera tot meridionalia redeundum eſt nobis ad ultimum Septentrionem? hoc fortè movit Camdenum in primâ Britanniz ſuz editione, & Ortelium, ut has urbes & caſtra omnia citra murum utcunque collocarent, ſed perperam. Cenſeo ego hoc iter, & illud à Londinio ad portum Dubris ab Imperito aliquo ſubnexum fuiſſe veteri Itinerario: illud enim iter ad Dubras, noſtris Mſs. codicibus Antonini planè deeſt.

Porro

Porro iter à Vindomi Callevam iisdem *ἑνθαῖς λῆξεσι*, ut aiunt, bis ponitur, ita ut istud à Muri-
duno Uroconium ex duobus diversis in unum fit
confusum: denique ut quædam itinera in hoc itine-
rario redundant, ita & alia deesse videantur. Nul-
lam Antoninus à Londinio Segontium viam deli-
neat, Anonymus tamen Ravennas non obscurè hoc
facit. Nulla nobis castra, vel stationes ostendit An-
toninus per totam Suffexiam usque ad Lemanas
Cantianas. Totam orientalem plagam Effexiæ, Suf-
folciæ, Lincolnæ, & pro maximâ parte, Eboracen-
sis agri tacitus prætervolat: Totam Cornubiam si-
lento involvit, quibus tamen in omnibus multas
claras urbes Ptolemæus & Ravennas agnoscunt.

ITER XI.

A SEGONTIO DE VAM
M.P. LXXXII.

Segontio:
Voss.
r. LXXV.

CONOVIO.	M.P. XXIV.	<i>Caer Rbyn.</i>
VARIS.	M.P. XIX.	<i>Bodvary.</i>
DEVA.	M.P. XXXII.	<i>Chester.</i>

SEGONTIO, aliter SEGONCIO & SEGUN-
CIO. *Caersegont*, nunc *Caernarvon*. Fluvius *Segont*
hodiè illam præterfluit, unde nomen antiquum hau-
sit. Palatinus Mss. Ptolemæi habet *Σεγοντίον λιμὴν*,
portus ille hic videtur collocandus ad ostium fluvii.
Civitatem hanc vocant scriptores Britannici *Caer-
Custeint*, i. e. Constantini, fratris nempe Aldroeni,
de quo vide Ranulphum Cestrensem, anno 443. er-
ravit itaque Ninnius, cumque eo alii, qui à Con-

S

stantio p. 103.

In Itinere
XVI.

stantio Constantini Magni patre urbem appellatam credunt. Plura vide in VINDOMI. Anonymus Ravennas iter tale secutus est, Mediomano, Segontio, Canubio, Mediolano, Sandonis, Deva Victrix.

Aber Conway.
Camd. p. 535.

CONOVIO. Fluvius qui hodiè appellatur *Conwey*, urbis rudera quæ *Caer Rbyn* pro *Caer Hyn* (*Urbs antiquior*) sonat, alluit ad tertium ab ostio suo lapidem: quæ & videtur ita dici respectu novæ istius urbis ab Edwardo Primo ex spoliis hujus excitatæ.

L4. Bell. Gall.

v. Laz. de rep.
Romanâ. l. 5.
c. 17.

Decimam Legionem stativa aliquando hic habuisse plurimi lateres ad Conovium reperti, Inscriptione LEG. X. evincunt. Julius Cæsar Legionem Decimam secum in Britanniam transportavit, imò & reduxit in Galliam; at nemo est qui dixerit illum huc usque penetrâsse, aut Legionem unquam in hanc Insulam reversam fuisse. Suspicio ergo Legionem, quæ hic nomen suum reliquit, fuisse Decimam Antonianam, & sub Ostorio contra Silures & Ordevices meruisse. Quod fuit inter Ordevices Legio decima testantur Lateres Conovienfes: quod fuit decima Antoniana nummus in Agro Mavidunensi effossus, inter Dimetas, qui Silurum pars fuere, arguat.

Caermarthen-
shire

P. 122

Diu-



4

Diurnam haud traxisse moram his in oris videtur, tum ob altum de eâ penes omnes historicos silentium, tum quod illam, nomine Fretensis, & Decimæ Ferratensis, sub Vespasiano contra Judæos militantem accipimus, captisque tandem Hierusolymis præsidio ibi à Tito relictam fuisse: ubi & eam fatisciente jam imperio invenit Theodosius Junior.

Joseph. Bell.
Jud. l. 1.

Joseph. l. Bell.
Jud. 7.
Not. Imp. fol.
92.

Ravennas offert Canubium pro Conorio, quod à Segontio XX tantum M.P. amovetur. P. 302.

VARIS. *Boduari*, à *Bodo* vel *Bodum*, i. e. *Profundum*. In valle depressâ sedet hoc oppidum, ubi Trajectus erat, vel *Varia* Cluydii fluminis, hodie à *Ferry*. Petuaria, Durnovaria, & Varia illa ad Ibertum suadent Antoninum hic scripsisse *Varia*, & *ditionem* illam annis Trajectum significare.

v. Camd. p.
249. & Plin. l.
1. c. 20.

DEVA. de hac satis supra, nisi quod vix XX. M. P. à Varis distet.

In Itin. II.

124 ITER XII. A CALLEVA MURIDUNO

ITER XII.

Viroconiorum
Voss. Virocon.
Bent. Bent. 286
rGCLXXXII.

A CALLEVA MURIDUNO URIOCONIUM M.P. CLXXXVI.

VINDOMI.	M.P. XV.	<i>Sylchester.</i>
VENTA BELGARUM.	M.P. XXI.	<i>Wintchester.</i>
BRIGE.	M.P. XI.	<i>Broughton.</i>
SORVIODUNO.	M.P. IX.	<i>Old Sarum.</i>
VINDOGLADIA.	M.P. XIII.	<i>Winbourn.</i>
DURNOVARIA.	M.P. VIII.	<i>Dorchester.</i>
MURIDUNO.	M.P. XXXVI.	<i>Seaton.</i>
SCADUM NUNNIORUM.	M.P. XV.	<i>Exeter.</i>
LEUCARO.	M.P. XV.	<i>Logbor.</i>
BOMIO.	M.P. XV.	<i>Boverton.</i>
NIDO.	M.P. XV.	<i>Neath.</i>
ISCELEGVA AUGUSTI.	M.P. XV.	<i>Caerleon.</i>
BURRIO.	M.P. IX.	<i>Brubeg.</i>
GOBANNIO.	M.P. XII.	<i>Abergevenny.</i>
MAGNIS.	M.P. XXII.	<i>Old Radnor.</i>
BRAVINIO.	M.P. XXIV.	<i>Rushbury.</i>
URIOCONIO.	M.P. XXVII.	<i>Wroxeter.</i>

Duo hic sunt, ut supra monuimus, Itinera in unum confusa, quorum prius ad SCADUM NUNNIORUM, sive ISCAM DUNMONIORUM (ita enim legendum est) à CALLEVA finitur, ultimoque hujus Itinerarii loco totidem verbis reponitur. Secundum incipit à MARIDUNO, *Caermardkin* quod nunc vocatur, & diversum est ab illo alio MARIDUNO quod habetur proximè ante Iscam Dunmoniorum, oppidumque est in agro Devonienfi
Seaton

Seaton jam dictum. Scripsit itaque, ut opinor, Antoninus.

A MARIDUNO ISCAM ET URIOCONIUM.

MARIDUNO. *Caermardbin* Anglis, Britannis *Caeruyrdbin*. Codices Mss. Antonini quos vidi, constanter legunt Muriduno, contra Ptolemæum, cui est *Maeydevor*. Muridunum melius convenit Britanico *Vyrdbin* mutatâ literâ M in V in compositione uti solet.

LEUCARO, *Lagbor*, ad fluvium ejusdem nominis. p. 300.
Ravennati fortè idem est Leucomagus.

NIDO. Transponuntur Nidus & Bomium, posterior statio priorem vendicat sibi locum, & hodiè vocatur *Neath* ad Nidum fluvium, distatque à Leucaro M.P. XI. à Bomio XXII.

BOMIO, rectius BOVIO. *Boverton* in Glamorgania. Non procul abest *Cowbridge*, quod vocabulum puto latere in Ravennatis *Pontuobice*, i. e. *Pont-i-bwch* Britannis; *Pons Vacca*, *Pons bovinus*, aut *Bosporus*. p. 300.

ISCA. Legendum est ISCA. LEG. II. AUGUSTA. hodiè *Caerleon*, & Britannis *Caer-Leon-ar-Usk*. i. e. *Urbs Legionis ad Iscam*. Legio hæc secunda tam diù hic, Londini, & Rutupiiis egit, ut etiam Secunda Britannica diceretur: † *Vespasianus ei à Claudio prepositus inclutum erga se favorem ex Britannia conciliavit*.

Egit etiam inter Brigantes, ut testentur inscriptiones Neherbiæ non procul à Vallo, asserta. 12. Cam. p. 643. & 644 v. etiam p. 626.
† Tacit. His. l. 3.

De

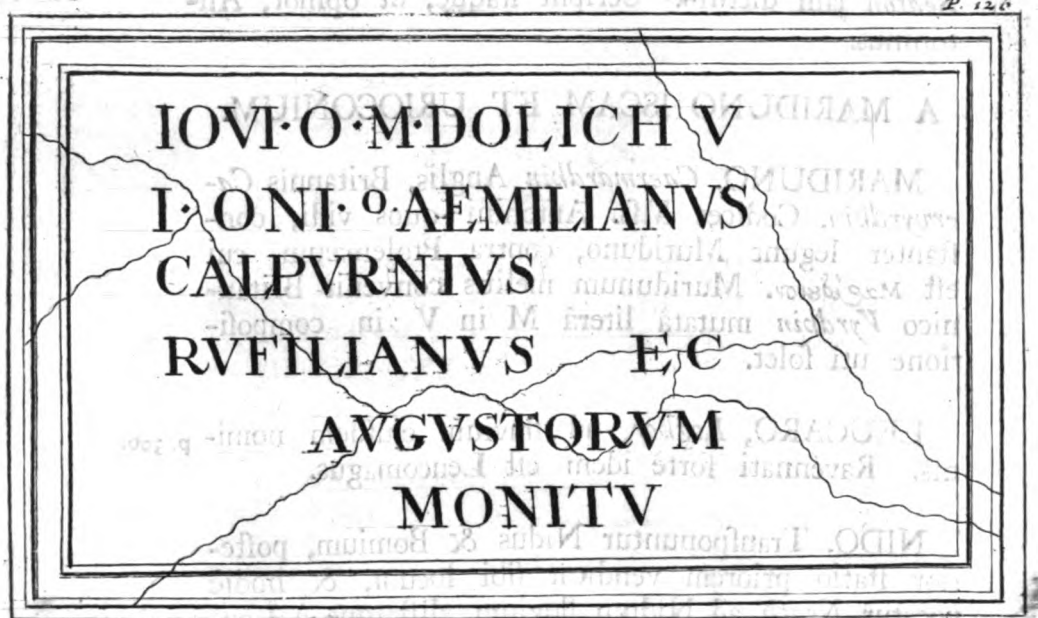

p. 606.

De arâ hâc Jovî Dolîcheno dicatâ consulas additiones ad Camdeni Britanniam Londini editas, 1695. Plurimi lateres signati LEG. II. AUG. Hic etiam sunt effossi. Sed de Antiquitatibus Romanis Hic detectis operæ pretium erit consulere Gyraldum Cambrensem, & Gulielmum Camdenum. Distat verò XXVIII. M. P. à Bovio. Immane quantum hic errant omnes numeri ?

p. 300.

BURRIO. *Brubege* rectius *Brunaberge*, situm habet ubi fluvioli *Byrdbin*, & *Oilney* in Iscâ præcipitantur. Ravennas videtur scripisse Brennam, fortè pro Breunam.

GOBANNIO. Ravennas truncatè Bannio. Hodiè

URIOCONIVM.

227

diè a confluentia *Gevenny* fluvii dicitur Castrum p. 300.
hoc *Aber-Gevenny* & distat X. M. P. à Burrio.

MAGNIS. Ita & *Ravennas*. Sic & alibi *Antoninus*, pro magnis Castris. In Notitiâ Imperii *Magis*, sed malè : hodiè est *Old Radnor*, quod à *Gobannio* distat XXVIII. M. P.

p. 300.
fol. 176.

BRAVINIO. *Cambricè* seu *Britannicè* *Brwynen* est *Juncus*, stationem hanc esse *Rushbury* in *Salopiâ* quapropter velim esse ; & hoc suadet Distantia à *Magnis*, tum recta senita, quæ per oppidum hoc, *Urioconium* ducit.

Wigornia certè, ubi illum quærunt alii, XL. miliaria extra viam sedet. Fuit illa *Caer Guorongan*, *Urbs Prædianis Militibus*, quos *Britanni Barangos*, vel *Gorangos* vocabant. *Ninnius Cantio præfecisse Guorongum* ait *Vortigernum*. Vide *Camdenum* in *Cantio* ; *Gulielmum Malmesburiensem* ; *Asta Bene-*
dictinerum Sæc. 4. in *Marcuardo*, Et *Spelmanni*
Glossarium in verbo *Baro*. *Wigornia* fortè fuit *Præ-*
sidium in *Notit. Imperii*.

Worcester.
Guarib Britan.
Præsidium.
Camd. p. 425.
Ninn. c. 36.
Camd. p. 230.
Gul. Malm. l. 1.
Ast. Ben. p.
433.

p. 176.

URIOCONIO. *Urioconium* distat à *Bravinio* XIV. M. P. de eo vide plura in *Secundo Itinere*.

ITER

ITER XIII.

AB ISCA CALLEVAM.
M.P. CIX.

s. XC.

	BURRIO.	M.P. IX.	<i>Brubeg.</i>
Blefio. Voff.	BLESTIO.	M.P. XI.	<i>Old Town.</i>
	ARICONIO.	M.P. XI.	<i>Kenchester.</i>
Glevo.	CLEVO.	M.P. XV.	<i>Glocester.</i>
	DUROCORNIO.	M.P. XIV.	<i>Cirencester.</i>
	SPINIS.	M.P. XV.	<i>Speen.</i>
	CALLEVA.	M.P. XV.	<i>Henley.</i>

BURRIO. De hoc in superiori Itinere.

Efcle.

BLESTIO. Antoninus in uno codice Mss. offert Glescio, suadet affinitas vocum reponere Glescio, vel potius Efcio. Ad *Esklium* fluvium in confiniis agri Herefordiensis stat *Old Town*, Britannis *Castle Hen*, *vetus Castrum*, quem locum hic designari existimo, quamvis à Burrio ad duodecimum absit lapidem

vel Macatoni-
on.
p. 300.

ARICONIO. *Kenchester*, ut solet fieri, pro *Aricenchester*, truncatè: sic Caleva pro *Ancaleva*, *Bannium* pro *Gobannium*. Ager circumjacens est *Arkenfield* vel hodiè dictus. *Erchmys* Britannicè sunt *Canes Venatici*. Olim venationibus celebris erat *Erchenfield* quod testatur ejus oppidum *Huntington*. Ravennas ille corruptissimè *Metaconion* adfert pro *Ariconion*.

CLEVO

CLEVO. GLEVO rectiùs. *Gloucester*. Sed ple-
niùs Ravennas Glebon Colonia, cui adstipulatur ve-
teris frustum Inscriptionis, quod verò nunc extat
ad Aquas Solis, ubi forsan Octogenarius hic Decu-
rio ad vires refocillandas delatus obiit. The Bath.

2. 129.
**DEC. COL. N. GLEV
VIX. AN. LXXX. & VI**

Dicitur Britannus *Caer Gloui*, unde Saxonicum
Tricaucepten, itaque ii qui illam à Claudio Cæ-
sare nominatam volunt Claudiocestriam, & cum fi-
liâ ejus Arvirago datam, prorsus ineptiunt: etenim
Ninnius disertè ait, *Gloui edificavit urbem magnam
super ripam fluminis Sabrina, quæ vocatur Britan-
nico formæ* *Caer Gloui*, *Saxonice autem Glou-
cestre*. Constantinus Magnus, ut diximus, Britan-
niam in quatuor partes divisit. Ex his Flavia
Cæsariensis ad ripam Sabrinæ jacuit; *Flavius* autem
linguâ Britannicâ sonat *Gloui*, hinc urbs illa com-
muniter appellatur *Glouicestre*, & fuit olim, ut est
hodiè caput Provinciæ. Dislitum verò est ab Ari-
conio XXX. M. P. Glevum. 6. 530.
Severn.

Via' militaris Glevum inter & Durocorinium ster-
nitur, & ad lapidem à Glevo Septimum *Udocheſter*
viculus multa Indicia Romanæ dominationis osten-
dit. Woodchester.

DUROCORNIO. Corruptus est hic Anto-
nius. Lego DUROCORNIO; quod est Cori-
nium

T

p. 301.

nium Ptolemæi, & Ravennatis Corinium Dobunorum, appellatur nobis *Cirencester*, utrumque nomen à fluvio suo *Chyrn* habuit.

Ran. Hygden.
p. 196.

Humber.

A Duro Corinio via publica, quam *The Fosse Way* vocant, benè aggerata ducit Aquas Solis occidentem versus: & ad Septentrionem per Leicestriam & Lincolniam; nec ibi finitur, ut quidam volunt, sed se ostendit sub nomine *Altæ strætæ* (*the high Street*) & dorso satis elevato ad viculum *Spittle in the Street*, unde ad *Hibberstow*, *Gainstrop*, *Broughton*, & *Appleby* per sylvas, per montes, transit, donec non procul à *Wintringham* in Abum demergatur.

SPINIS. *Speen*, juxta *Newbery* in agro Bercheriensis. Hujusmodi autem stationes AD PYRUM, AD ARBOREM, AD OLEAS, ILICE, plures habes in Antonino. Distant Spinæ à Durocorinio XXXIV. M. P. quemadmodum & illud à Glevo XVIII.

Cæterum adeo discrepant numeri ab Antonino in hoc itinere designati, à veris stationum distantis, ut ne duo quidem cum illis conveniant: adeoque tamen persuasi sumus de certo illarum situ, ut nunquam in aliis locis fidem obnixè nimis supputationibus ejus, multum jam depravatis, adhibendam esse censeamus.

ITER

ITER XIV.

ITEM ALIO ITINERE AB ISCA CALLEVAM.
M. P. CIII.

r. XCVIII.

VENTA SILURUM.	M.P. IX.	<i>Caer Gwent.</i>
ABONE.	M.P. IX.	<i>Hanham.</i>
TRAJECTUS.	M.P. IX.	<i>Oldbury.</i>
AQUIS SOLIS.	M.P. VI.	<i>Bath.</i>
VERLUCIONE.	M.P. XV.	<i>Westbury.</i>
CUNETIONE.	M.P. XX.	<i>Kenet.</i>
SPINIS.	M.P. XV.	<i>Spene.</i>
CALLEVA.	M.P. XV.	<i>Henley.</i>

VENTA SILURUM. Tertia est hæc, quarum meminimus, VENTA, nempe Silurum. ita dictus iste mihi videtur populus à *Selu* Britannicè *speculari*, *prospicere*, unde *Selwr*, *Speculator*, & nomen hoc illis impositum fuisse à Britannis illis aliis qui loca magis campestria habitabant ad radices montium Cambrensiū, qui se inter Silures hos primum ostendunt, & sunt ad *speculandum* naturā quasi comparati. Habetur etiam in Insulā Monā Mons qui hodiè appellatur *Tin Sylwy*, *Mons Speculatorius*, sed est inter Ordevices.

Venta hæc nomen adhuc retinet antiquum, diciturque *Caer Gwent*: situm habet ad fluvium *Tbrogoy*, & multa præ se fert antiquitatis suæ Indicia.

ABONE. Statio hæc extra suum locum hic occurrit. Lego post VENTAM SIL. TRAJECTUM, post TRAJECTUM ABONEM, quæ non est *Aventon*,

T 2

Avon.

ton, vel *Alventon* ut rectè scribitur, uti placet Camdeno. Indaganda potius mihi videtur ad ripam Abonis fluvii, & fortè ad viculum *Hanbam*, quod resolvi potest in *Avonbam* (*Mansio ad Abonem*) vel in *Hen-bam* (*Mansio vetus*.) Sic aliquo modo medetur numeris milliarium qui neutiquam aliàs constabant. Sunt enim IX. M. P. à Venta ad Trajectum, & licet plura à Trajectu ad Abonem (*Hanbam*) tamen ad Aquas Solis ab Abone Antoninus illa rectius describit.

TRAJECTUS. *Oldbury* ad IX. à Ventâ Silurum lapidem, & oppositam Sabrinæ ripam in agro Glou-vernensi.

Cap. 25.

AQUIS SOLIS. *Bath*, Ptolemæo *Ἰδαία Ὀρεμὰ*. Et Soli & Palladi, & Herculi Balnea hæc fuisse sacra videntur. Primus in hac urbe templum habuit, & nomen, quod exhibet Antoninus, loco dedit. Dea etiam, teste Solino, fontibus hisce fuit Præful, suamque habuit ædem ubi & perpetuos ignes. Ab eâ appellabatur Britannis *Caer Palladour*, *Urbs Aquæ Palladiæ*. Herculis cultum indicant imagines quæ jam in urbis mænibus apparent; una in utrâque manu Serpentem constringentis, altera duos Angues comprimentis, & tertia Sinistram attollentis, cum clavâ in dextrâ. Partem Legionum II. & XX, stativa sua hic habuisse ex inscriptionibus quæ sequuntur, & quæ ad viam publicam sub urbe effosæ sunt, colligi potest.

CMUR.

P 133.

CMVRRIVS
CFARNIENSIS
FOROIVLIMO
DESTVS MIL
LEGIADPF
IVLISECVNDI
AIN XXVSTIP
H S

DISMANIBVS
MVALERIVSM
FILLATINVSCEQ
MLESLEGXXX
XXXSTIPENXX
H S E

JULIUS VITA-
 LIS. FABRICIES
 IS. LEG. XX. V.V.
 STIPENDIOR.
 IX. ANNUM. XXIX
 NATIONE BEL-
 GA. EX COLEGO
 FABRICE. ELATU
 S. H. S. E.

Repertum a. d. 1708 ad primum à Bathonia lapidem, cum reficeretur viâ publicâ, olim *the Fosse way*.

VERLUCIONE Magna vis Romanorum numismatum detecta inter rudera, quæ sunt propè oppidum *Westbury* ad Boream, in Comitatu Wiltonensi, nec procul à fluvio *Were*, Verlucionem huic loco vendicant. Et licet XI modò M.P. absit ab Aquis Solis, tamen cum justam à Cunetione distantiam obtineat, illam hic locare nequaquam ambigo.

Kennett

CUNETIONE. ad fontes fluvii Cunetionis (*Kennett*) stat oppidum ejusdem nominis. Vicina regio tota scatet Castrorum & Tumulorum reliquiis. *Aubury* & *Silbury* taceo utpote incertæ originis opera: sed ad collem quem vocant *Martinsall hill* sese prodit vallum, quod & forma quadrata, & Constantini nummus non ita pridem erutus, Romanum fuisse arguit. Ager etiam vicinus ostendit tres lapides pyramidales,

ITER XV. A CALLEVA ISCAM. 135

ramidales, Hermis illis Ifurianis prorsus fimiles, quos Devils Coits. & vulgus Diabolo attribuit sub nomine *Discorum Diabolorum*.

SPINIS. De his in superiori itinere. Sed diffinitæ sunt XXIV. M. P. à Cunetione, quemadmodum &

CALLEVA à Spinis XXV de qua in VIII Itinere satis jam dictum est.

ITER XV.

A CALLEVA ISCAM DUMNONIORUM. M. P. CXXVI.

VINDOMI.	M. P. XV.	<i>Sylcheſter.</i>	<i>Vindini.</i>
VENTA BELGARUM.	M. P. XXI.	<i>Wintcheſter.</i>	
BRIGE.	M. P. XI.	<i>Broughton.</i>	
SORBIODUNI.	M. P. VIII.	<i>Old Sarum.</i>	<i>Sorbiouduni Veſſ.</i>
VINDOGLADIA.	M. P. XII.	<i>Winbournæ.</i>	<i>Vindogladia</i>
DURNOVARIA.	M. P. IX.	<i>Dorcheſter.</i>	<i>Ox.</i>
MORIDUNO.	M. P. XXXVI.	<i>Seaton.</i>	
ISCADUM NONIORUM.	M. P. XV.	<i>Exeter.</i>	<i>Nejorum Veſſ.</i>

VINDOMI. In hoc Itinere Vindomis rectè ponitur, deest in illo à REGNO LONDINIUM. Codices Mss. habent Vindini. Aulerci Cenimagni caput gentis suæ in Galliâ Vindinum agnoverunt, illi novas in his regionibus sedes quærebant, nomenque gentile, ut fit, huic civitati imposuerunt. Loca vicina etiam originem istam sapiunt. in *Windleſore, Windeslade, Winchſfield, Winkfield, Binſfield, &c.* Item in fluvio *Aukre*. Segontiaci oram maritimam, circa

circa Cicestriam, olim *Caer Cei*, longè infra hanc urbem tenuerunt; & errant qui credunt Vindonim eorum fuisse civitatem. Fluxit error ille à Britannicis scriptoribus, qui cum *Caer Custeint* esse Segontium legerent, & hanc urbem appellari etiam *Caer Custeint*, Segontium Arvonix huic loco attribuerunt. In Arvonica *Caer Custeint* imperabat Constantinus ille ex Armorica à Guitelino evocatus, cujus erat sepulchrum, longo ibi post tempore, repperit, Diversus equidem fuit ab illo Constantino, qui miles privatus arma contra Honorium sumsit, & post quinquennium captus Arelatis jussu Imperatoris capite plectebatur: hic enim Aldroeni Regis Armoricæ frater, post Regnum decennale, in Britannia dolo cujusdam Picti interfectus obiit.

v R. Hygd. Pol-
chron. ann. 386.
918. & 443.

In Hantonensi *Caer Custeint* Constantinum Juniores, Imperatorem salutatum fuisse verisimile est; quod ejus nummi sæpissimè è rudibus ibidem extracti quasi probant. Vocantur ab accolis *Oneon-penny's*; Nescio annon Ravennas Geographus Ardaoneon pro eadem urbe posuerit: Arduennam vox illa innuit, quæ Celtis & Britannis Nemus denotasse videtur, unde & Dianam Arduennam dixerunt, eandem quæ Latinis est Nemorensis: & Urbs hæc non ineptè à Sylvis vicinis *Sylkester*, sive *Sylveche-ster* nominari possit.

p 300.
v. Camd. p. 426.
v. Seldenum in
Polybion. p.
223.

VENTA BELGARUM occurrit in VIII Itinere.

BRIGE, aliter Brigæ, & Brage, *Broughton*. videtur esse Βρυγώνιον illud, cujus meminit Magna Syntaxis lib. 2. si non sit Segontium vel *Brecknock*,

It. 1.

noek, vide ISURIUM. mallet autem in Syntaxi legere Βεργίου ut apud Ptolemæum in Lusitaniâ. vide Suritam ad Brigecum.

✓ **SORBIODUNI.** *Old Salisbury.* Sorbi his in locis magnâ proveniunt copiâ. possumus autem proferre Sorbodunum, ut Novodunum, & Sorbiodunum ut Noviodunum. Observo obiter Sorbiodunum, & Reginum, duas stationes in tabulis Peutingirianis, sese proximè excipere; pari modo & apud nos Sorbiodunum & Regnum vicinas esse urbes. vide quæ dixi ad REGNUM. distat Sorbiodunum *It. VII.* à Brige X. M. P.

VINDOGLADIA. *Winborn.* Notat eruditissimus p. 158. Camdenus Britannos *Cleddyf* (*gladios*) vocare fluvios. Ego non dubito quin hoc vocabulum *Vind* iidem illi huc attulerint, qui & Reginum & Sorbiodunum. *Vindocladia* erit *Vindo fluvius*, quod idem erit ac *Winborn* Saxonibus. Anonymus Bindogladiam habet, quod minùs rectum est. Cæterum distat à Sorbioduno XXII. M. P. nec minùs à *Durnovaria*.

DURNOVARIA. *Dorchester* Anonymus Ravennas p. 299. Duriarno. Hic intelligimus *Dorcestriam* Romanorum magnificis molibus, vallis, & numinis, quos *Dorys* vulgus vocat, conspicuam. Semper occurrit *Varia* ad transitum fluminis.

MURIDUNO. Rectius Ravennas hic Mariduno. *Mor* Britannis est Mare, & super collem (*Dunum*) juxta Mare eminet hoc oppidum, unde & nomen ei tam Antiquum, quam hodiernum *Seaton*. Abest
U
verò

verò à Durnovaria XXX tantum M. P. sed ab Isca XXIV.

ISCA DUMNONIORUM; vel ut *alii* volunt DANMONIORUM. hodie *Exeter*, ab *Ex*, sive Isca flumine, ad cuius ripam sedet urbs hæc florentissima. Dunmonii est verum huic populo nomen, illumque fortiti sunt à montibus suis metallo prægnantibus: quis enim nescit *Dun* montem esse? Et *Mwyn* Britannis *Metalum* sonat *Crudum*, ex quibus facillimè illud formatur vocabulum.

ANONYMI

ANONYMI
RAVENNATIS
BRITANNIÆ
CHOROGRAPHIA.

Cum Autographo Regis Galliæ M^o, &
codice Vaticano collata, adjiciuntur con-
jecturæ plurimæ cum nominibus locorum
Anglicis quotquot iis assignari potue-
rint.

L O N D I N I,
Impensis MAURITII ATKINS. MDCCIX.

ANONYMI RAVENNATIS BRITANNIÆ CHOROGRAPHIA.

IN oceano verò occidentali, est Insula quæ dicitur Britannia ubi * olim gens Saxonum, veniens ab antiquâ Saxoniâ cum principe suo, nomine † Anschis, in eâ habitare videtur. Quamvis insulam, ut diximus, quidam † Gothorum Philosophi † quasi * Microsmi appellaverunt. Nam nos tam magnam insulam, neque in supra scripto mari magno, neque in præfato Oceano dilatissimo, neque in quo prædiximus sinu Oceani, legendam nullo modo reperimus. In qua Britannia plurimas fuisse legimus † civitates, & castra, ex quibus aliquantas designare volumus, id est,

Pag. 297.

p. 298.

* elongatio

Vat.

† Anschis

modo habi-

tare. Vat.

† Græcorum

Philosophi

quasi Micros-

mi Vat.

† Græcorum

vid. p. 9.

† qui. Mj. R.

G.

* Microcos-

mus. vel li-

microsmen

pro Himi-

cosmon. v.

prefatio-

nem Gram-

vii in Me-

lam. Lugd.

1696.

† civitates

ex quibus

Vat.

G. 100.

Prima pars
Britannia.

Giano.

Eltabo.

Nemetotacio.

Tamaris.

Tamerton.

Durocoronavis.

Pilais.

Vernalis.

Ardua.

Pag. 299.

Ravennatone.

Devionisso.

Statio Deventia.

Stene.

Duxiarno.

Dorchester.

Uxelis.

Leffwischel.

Vertevia.

Melarnoni seu

Melamoni

Scadum Namorum. *Exeter.*

Termonin.

Mottevia.

Milidunna.

Apuanaris.

Alongium.

Giano eltabo. *Vat.*

Nemetotatio. *Vat.*

Purocoronavis. *V.*

Vernills. *V.*

Stadio deventia
no. *V.*

Melamoni. *Vat.*

Scadoniorum. *Mss. R.*
G. pro Ilica Dunmoni-
orum. Scadumamo-
rum. *V.*

Mottevia. *Mss. R. G.*
ponit in *Keric legi*
Melconia.

Apuanaris. *Mss. R. G.*
Alongium. *Mss. R.*
G. Alovergium. *V.*

* *Iterum.*
Vat. & Sca-
doniorum.
Vat.

* Item juxta suprascriptam Civitatem † Scadoniorum est
civitas quae dicitur;

Moriduno.

Seaton.

Alauna Sylva.

Omire.

Tedertis.

Omire tedertis.

Lon-

BRITANNIÆ CHOROGRAPHIA. 143

Londinis.

Landinis. *Mss. R. G.*
Lindinis. V.

Canca.

Dolocindo.

Clavinia.

Merionio.

Bolveclunio.

Alauna.

Coloneas.

Aranus.

Anicetis.

Moiezo.

Dolotindo. *Mss. R. G.*
Clavimo. V.

p. 300.

Ibernio.

Bindogladia. *Winborn.*

Noviomagno.

Onna.

Venta Velgarum. *Wintchester.*

Armis.

Ardaoneon. *Sylchester.*

Ravimago.

Regentium. *Woodcote, in Surreia.*

Leucomago.

Logher.

Cimetzone.

Pontuobice. *Cowbridge.*

Venta Silurum. *Caer Gwent.*

Jupania.

Metambala.

Albinunno.

Aramis. V.

Meiezo. *Mss. R. G.*
Melezo. V.

Ventavelgarum. V.

Pro Noviomago Re-
gentium. Navimago-
regentium. V.

Leucu magna. V.

Cunetzone. V.

Pontuobice.

Ventas luxum. V.

Albinumno. V.

Fortē Caer Nonou v.

Monast. Ang. vol. 3.

p. 209. a.

pro Gobannio.

Bremia. V.

Ifca Augusta.

Caer Leon.

Bannio.

Abergavenny.

Brenna.

Breubeg, vel Brynabeg.

Alabum.

Cicutio.

Magnis.

Old Radnor.

Branogenium.

Worcester.

Epo-

144 ANONYMI RAVENNATIS

	Epoceffa.				
	Ypoceffa.				
	Macatonion.	<i>Kencbester.</i>		pro Ariconium.	
	Glebon Colonia.	<i>Gloceſter.</i>		Glebon, Colonia. V.	
	Argiſtillum.	<i>Arwyſſi.</i>		v. <i>Monaf. Ang.</i> v. 2. p.	
				47. & add. in <i>Camde-</i>	
				<i>num.</i> Lon. 1685. p. 653.	
P. 301.	Vertis.			Salmis. V.	
	Salinis.			Cironium. V.	
	Corinium Dobuno- rum.	<i>Cirenceſter.</i>			
	Caleba Atrebatum.	<i>Henley.</i>		Caleba, Arbati. V.	
	Anderefio.	<i>Amberley.</i>		Andereliomiba. V.	
	Miba.	<i>Midhurſt.</i>		pro Mida.	
	Mutuantonis.			Mantuanonis. V.	
	Lemanis.	<i>Lyme.</i>			
	Dubris.	<i>Dover.</i>			
	Duroverno Cantia- corum.	<i>Canterbury.</i>		Duroaverno, Cantia- corum. V.	
	Rutupis.	<i>Stoner.</i>			
	Durobrabis.	<i>Rocheſter.</i>			
	Londini.	<i>London.</i>		Landini.	
	Tameſe.	<i>Kingſton upon Thames.</i>			
Secunda Pars Bri- tanniæ.	Brinavis.				
	Alauna.	<i>Aulceſter.</i>			
	Utriconion, Corno- minorum.	<i>Wroxeter.</i>		Urioconium Corna- viorum. Cornovio- rum. V.	
	Lavobrinta.				
	Mediomannum.	<i>Mainturog.</i>			
P. 302.	Seguntio.	<i>Caernarvon.</i>		Conovio.	
	Canubio.	<i>Conwey.</i>		Mediolana. V.	
	Mediolano.	<i>Meirvod.</i>		Saudonio. V.	
	Sandonio.			Devaviſtris. V.	
	Deva Viſtris.	<i>Weſtcheſter.</i>			
	Veratino.				
	Lutudarum.			Lugudarum. Mſs, R.	
				G, Lutudaron. V.	
				Derbentione	

BRITANNIÆ CHOROGRAPHIA. 145

Derbentione.	<i>Little Chester near Derby.</i>	Salmis. Vat.	
Salinis.	<i>Nantwich.</i>	Ratæ Coritanorum.	P. 303.
Condate.	<i>Congleton.</i>	Eltavori. V.	
Ratecorion.	<i>Leicester.</i>	Lecto, Ceto. V.	
Eltanori.	<i>Litchfield.</i>	Statio Dulma. Jacio-	
Leætoceto.	<i>Dunstable.</i>	dulma. V.	
Jacio.	}		
Dulma.			
Virolanium.	<i>Verulam.</i>		
Londinium Augu-	<i>London.</i>	Londinium Augusti.	
sta.		V.	
Cæsaromagum.	<i>Writtle, vel Witbam.</i>	Cæsaromago. V.	
Camulodulo Colo-	<i>Saffron Walden.</i>	Camuloduno. Manu-	
nia.		lodulo Colonia. V.	
Durcinate.			
Duroviguto.		Durojugato. Mf. R.G.	
Durobrisin.			
Venta Cenomum.	<i>Caster.</i>	Venta Icenorum. Ven-	
		tacenomum. V.	
Lindum Colonia.	<i>Lincoln.</i>		
Banovallum.	<i>Benwall.</i>	Bannovallum. Ban-	
		novalum. V.	
Navione.			
Aquis.	<i>Aidon Castle.</i>	Vid. inscript. Camd. p.	
		666.	
Arnemeza.			
Zerdotalia.			
Mantio.		Manfio. Mautio. V.	
Alunna.	<i>Allenton, or Whetley.</i>		
Camuloduno.	<i>Almonbury.</i>	Caluvio. V.	P. 304.
Calunio.	<i>Coln.</i>	Colanea.	
Gallunio.	<i>Whaley.</i>	Galluvio. V.	
Modibogdo.		Medibogdo. V.	
Cantiumeti.		Cantaventi.	
Juliocenon.			
Gabrocentio.	<i>Gateshead.</i>	Gabrosento.	
Alauna.			
Bibra.			

X

Maio

Maio.

Olerica.

Derventione.

*fortè Pap Castle non
procul à fluvio Der-
went in Cumbriâ.*

Ravonia.

Ravonglasse.

Bresnetenati Vete-
ranorum. *Overburrow.*

Pampocalia.

Lagentium.

Valteris.

Bereda.

Lugubalum.

Burgh Castle.
Perith.
Old Carlisle.

Magnis.

Babaglanda.

Boulneffe.
Ambleside.

Vindolande.

Dolande.

Lineojugla.

Vinonia.

Lavaris.

Cataractonion.

Eburacum.

Decuaria.

Devovicia.

Binchester.
Bowes.
Cattarick.
York.
Aldby.
Wigton.

Dixio.

Coganges.

Corie.

Cayngham.
Patrington.

Blerica. Mfs.R. G.

Bremetonaca fortè
Antonini. Bresnete-
naci. V.

An Pampocalia La-
gentium?

Laguentium V.

Verteris.

Voreda.

Luguvallium. Lagu-
babami. V.

pro magnis Castris.
pro Amboglannâ. Ga-
baglanda. V.

Vinovia. V.

Lavatris.

Catabactonion. V.

Petuaria.

Delgovicia. Devovi-
tia. V.

Dixio lugunduno. V.

Ceganges. V.

Curia, aliter Præto-
rium.

*Fortile-
gendum est,
de Oceano
in Oceanum, & ad
Itinam. E-*

*denst. lux-
ta Carleo-
lam.*

Lapocarium.

Iterum sunt Civitates ipsâ in Britannîâ, quæ recto trami-
te de unâ parte in aliâ, id est de Oceano in Oceano,
& Siftuntiaci dividunt in tertiâ portione ipsam Britanniam,
id est,

Serduno.

BRITANNIÆ CHOROGRAPHIA. 147

Serduno.
Conderco.
Vindovala.
Onno.
Celunno.
Procoliti.
Volurtion.
Æfica.

*Winchester.
Seavenshale.
Colerton.*

*Netherby ad Æficam
fl.*

Banna.
Uxeludiano.

Hexham.

Avalaria.

Walwick.

Maia.
Fanocedi.

Brocara.

Brougham.

Croucingo.
Stodoion.
Sinetriadum.
Clidum.
Carbantium.

Crosby.

*Glasgow.
Caer Lavarock.*

Tadoriton.
Maporiton.
Alitacenon.
Loxa.
Locatrene.
Canibroiana.
Smetri.
Uxela.
Lucotion.

*Elgin.
Innerlochy.*

Whitern.

Corda.

on Lough Cure.

Condecor. V.

Hunno. Norit. Imp.
Celumno. V.
Procolitia.
Velurtion. V.
Efica. V.

Axeloduno. Uxellu-
diano. V.
Avalana. Mfs. R. G.
an pro Gallanâ Ava-
lana. V.

Fanocodi. Mfs. R. G.
Fanococidi. V.
Brocavum Antoni-
no.

Clindum. V.
Carbantorigum. Pto-
lem.

Alithacenon. V.

Locatreve. V.
Cambroiana. V.

Ptolem. Leucopibia.
Candida Casa. v.
Camd. p. 692. Luco-
cion. V.

Camu-

*Tertiaris
Britanniæ.*

p. 306

Camuloseffa. Præsidium. Brigomono.	} <i>Camulon.</i> <i>Bargeny.</i>	An Camulon sextæ [legionis] præsidium. Ptolemæo Rerigoni- um, & Berigonium.
Abfſſon. Ebïo. Coriotiotar.		Fortè pro Curia Ota- denorum. Celovion. V.
Celerion. Itucodon. Maremago. Duablifis. Venusio.	<i>Calendar Caſtle.</i> <i>Duplin.</i> <i>Banſey.</i>	Maromago. V. Duabſiſſis. V. Banatia fortè Ptole- mæi. Triminitium. V.
Trimuntium. Eburocaſſum. Bremenium. Cocuneda.	<i>Atturiſh.</i> <i>Brampton.</i> <i>Coquet.</i>	Coqueda. Cocenne- da. V.
Alauna. Oleiclavis. Ejudenſca.	<i>Alnewick.</i> <i>Ogle Caſtle.</i>	Oleaclavis. V. Poteſt in Vatic. legi- Evidenſca.
Rumabo.	<i>Drumbugh Caſtle.</i>	

Iterum ſunt Civitates * in ipſâ Britannîâ † [retrò tra-
mite, una alteri connexa, ubi & ipſa Britannia] plus an-
guſtiſſima de Oceano in Oceano eſſe dignoſcitur, id eſt,

Velunia.
Volitanio.
Pexa.
Begeſſe.
Colanica.
Medio.
Nemetum.
Subdobiadon.
Litana.

*Coldingham, vel Colce-
ſter.* Colania fortè Ptole-
mæo. Coldana Bedæ.
Medionemetum. Mſs.
R. G. & V.

Cibra.

* In ipſa
Britannia
recto tra-
mite una
alterius
connexa,
ubi & ip-
ſa Britan-
nia plus
anguſt.
Vat.
† Ita legit
Mſs. R.G.
Quarta
Pars Bri-
tanniæ.
P. 307.

BRITANNIÆ CHOROGRAPHIA. 149

Cibra.
Credigone.

Iterum est Civitas quæ dicitur.

Jano.
Maulion.
Demerofesa.
Cindocellum.
Cermo.
Veromo.

Dumfries.

Lano. V.

Cerma. V.
potest etiam in Vat.
legi Veronio

Matovion.
Ugrulentum.
Ranatonium.
Iberran.
Præmatis.
Tueffis.
Ledone.

Barwick.
Dunbar in Lothian.

Ravatonium. V.

Pinnatis. V.

Lodone. Mss. R. G.
& V.

Litinomago.
Devoni.
Memanturum.
Decha.
Bograndium.
Ugveste.
Leviordanum.
Porreo Classis.
Levioxana.
Cermium.
Victoriæ.

Linlithquo.

Levingston.
Forfar aut Barry.
Lenox.

Leviordanum.

Levioxava. V.

Baqubiddor, aut Wi-
cton.

Marcotaxon.
Tagea.
Voran.

Menteith.
an Caer Voran?

Taichia.

Sunt autem in ipsâ Britannia diversa loca † (ex quibus † M's R. G. & Vat.
aliquanta nominari volumus) id est.

Maconi.

Maponi.

Post Maponi habet
Mixa, Vat.
Panonius. V.

Panovius.

Minox.

Taba.

Manavi.

Segloes.

Daunoni.

Fortè Tava æstuarium
Ptolem.

Dannom. V.

p 308.

Currunt autem per ipsam Britanniam plurima flumina,
ex quibus aliquanta nominare volumus, id est.

Fraxula.

Ashbourn.

Fraxula. M. V.

Axium.

Axe.

Maina.

Mintern.

Sarva.

Severn.

Mavia.

Savra. v. Lhydii Ar-
chæol. p. 22. c. 3.

Sarna. V.

Tamaris.

Tamar.

Naurum.

Nader in Wiltoniâ.

Abona.

Avon inter Belgas.

Ifca.

Ex.

V. Lhydii. Arch. Brit.
p. 22. c. 3.

Taimon. V.

Tamion.

Tavy.

Aventio.

Aun.

Leuca.

Low.

Juëtius.

Leugofena.

Coantia.

Kentsey.

Dorvatium.

Dart vel Darent.

Dorvantium. Mss. R.
G. & V.

Antrum.

Arm.

Post Dorvantium co-
dex Vatic. inserit. Ana-
va, Bdora, Novitia,
Adron, Certisnassa,
Intraum.

Tinoz.

Teing.

Liar.

Liver.

Lenda.

Tinea. V.

Vividin.

Fawey. Foath. Britan.

Durolani.

BRITANNIÆ CHOROGRAPHIA. 151

Durolani.	<i>Lenham River.</i>	Durolam. V.
Alauna.		Fluvius fortè qui ad novum Portum (<i>New-</i> <i>haven</i>) in Oceanum exoneratur.
Coguvensuron.	<i>Soar.</i>	Coguveufuron. V.
Durbis.	<i>Dour ad Dubras.</i>	Durbislemana. V.
Lemana.		Fluvius infra oppi- dum <i>Lyme</i> .
Rovia.	<i>Rotber.</i>	Novia. V.
Ractomeffa.	<i>Racon.</i>	Rartomeffa V.
Senua.		
Cimia.		An hinc Cimen- shore?
Velox.		Cunia Velox. V.

Finitur autem ipsa Britannia, à facie Orientis, * habens
 Insulam † Thyle, vel insulam * Dorcadas; à facie Occi-
 dentis, ex parte Provinciæ Galliam, & promontorium Py-
 renæi; à facie † Septentrionalis, insulam Scotiam; à facie
 Meridionali Germaniam antiquam.

p. 309.
 * habet. V.
 † Thyle. V.
 * Orcades.
 † Septen-
 trionali.

F I N I S.

INDEX

Stationum Itinerarii.

A

A BO, 131
 Agelocum, 96. 108
 Alone, 117
 Ad Anfam, 111
 Aquæ Solis, 132
 Ariconium, 128

B

Bannaventum, 108
 Bennavenna, 59
 Blatum Bulgium, 32. 36
 Blestium, 128
 Bonium, 54
 Bovium, *vel* Bomium, 125
 Bramenium, *vel* Bremerium, 125
 Bravinum, 127

Bremetonaca, 119
 Brige, 136
 Brocavum, 97
 Brovonaca, 39
 Burrium, 126. 128.

C

Cæsaromagus, 91. 115
 Calcaria, 42
 Calleva, 105. 135
 Cambodunum, 46
 Camboritum, 92
 Camulodunum, 115
 Canonium, 115
 Castra Exploratorum, 32
 Cataracto, 11. 97. 42
 Caufenna, 95
 Clausentum, 104
 Clevum, 129
 Coccium, 119

Y

Colonia,

INDEX.

Colonia, 91
Combretonium, 110
Condate, 49. 129
Conovium, 122
Corstopitum, 9
Crocolana, 102-108.
Cunetio, 134

Danum, 97
Delgovitia, 25
Derventio, 24
Deva, 51
Dubræ, 81
Durnovaria, 137
Durobrivæ, 94
Durobrovæ, 76. 81
Durocobrivæ, 62
Durocobrius, 99
Durocorinium, *sive* Durocor-
novium, 129
Durolevum, 76
Durolipons, 93
Durolitum, 116
Durovernum, 77. 81

E
Eburacum, 19. 97. 108
Etocetum, 58

G
Galacum, 118
Gallava, 117
Gessoriacum, 4
Glanoventa, 116
Glevum, 129
Gobannium, 126
Goccium, 119

I
Iciani, 92
Isanavatia, 99
Isca Dunimioniorum, 124
138
Isca Leg. II. Aug. 125
Isubrigantum, 97
Isurium, 15. 45.

L
Lactodorum, 60. 99.
Lagecium, 108
Lavatra, 40. 97
Legesolium, 97
Lemanæ, 84
Limes, 5
Lindum, 96. 102. 108
Londinium, 64. 84
Luguvallium, 37. 90. 98

Magio-

INDEX.

M

Magiovinum, 60. 99. 108
Magna, 127
Mancunium, 120
Mandueffedum, 59
Manucium, 48
Margidunum, 101
Maridunum, 125
Mediolanum, 55. 120
Muridunum, 137

N

Nidus, 125
Noviomagus, 71

P

Pennocrucium, 57
Ad Pontem, 101
Pontes, 107
Prætorium, 26

R

Ratæ, 101
Regnum, 103
Ritupæ, 4. 77
Rutunium, 56

S.

Segelocum, 96
Segontium, 121
Sitomagus, 110
Sorbiodunum, 137
Spinæ, 130. 135
Sulloniaca, 63

T

Tripontium, 99
Trajectus, 132

V.

Vagniacæ, 75
Vara, 123
Venonæ, 59. 100
Venta Belgarum, 104. 136
Venta Icenorum, 109
Venta Silurum, 131
Verlucio, 134
Vernometum, 101
Verulamium, 63. 99. 108
Verteræ, 40
Villa Faustini, 92
Vindocladia, 137
Vindomis, 135
Vindomora, 100

Y 2

Vinonia,

INDEX.

Vinonia, 10
Voreda, 39

Urioconium, 56. 127
Ufocona, 57

INDEX

Locorum, quorum in COMMENTARIIS fit mentio.

A

A Ballaba, 117
Aberford, 45
Abergavenny, 127
Abus, 130
Ælica, 31. 134
Aikburgh, 12
Akemancester, 94
Alauna, 7
Aldbuzrough, 10. 13. 15
Aldby, 24. 25
Almonbury, 46
Alnwick, 7
Ancaster, 102
Ancaſtle, 106
Anchelburi, 14
Antercheſter, 116. 117

Appleby, 130
Aquæ Solis, 129. 130
Arcden, 112
Ardaoneon, 136
Arkenfield, 128
Aſhwell, 60. 92
Aubury, 134
Audley End, 111
Aventon, 131
Augusta Trinobantum, 69
Aukland, 10

B

Banchor, 54
Bannium, 128
Barklow, 111. 112
Baroinagus, 91
Barrow, 101

Bath,

INDEX.

Bath, 132
Beddington, 73
Belaw, 33
Belvoir Castle, 102
Bennavenna, 99
Bensbury, 71
Bensford-bridge, 59
Beverley, 24
Binchester, 10
Bindon, 103
Binfield, 135
Blatum Bulgium, 32. 37. 45
Bodotria, 3
Bodvary, 123
Bonium, 106. 120
Bouerton, 125
Boulnessé, 31. 34
Bowes, 40
Braboniacum, 39
Brachium, 14
Bramton, 6. 7
Brampton, 94
Brecannioc, 20
Brecknock, 36
Brettenham, 110
Bridgeford, 101. 102.
Brigantium, 19. 46. 103. 136
Brig Casterson, 94
Britanniæ divisio, 2
Briva Isara, 76
Broconaca {
Brovonaca { 39. 40. 45. 97
Brougham, 39. 97

Broughton, 130. 136
Brubege, 126
Burgh, 11. 12. 13. 14. 35.
 40
Burbgley, 101
Burghsted, 91
Burrough, 71. 101. 102
Burrough-bridge, 18
Burroughfield, 101

C

Caber, 32
Caer Cei, 136
Caer Cufteint, 121. 136
Caer Gloui, 129
Caer Guorongan, 127
Caer Gwent, 131
Caer Leon, 125
Caermardbin, 124
Caernarvon, 121
Caer Palladour, 132
Caer Rbyn, 122
Caer Segont, 121
Caer Uruach, 56
Cæsaromagus, 64
Calcaria, 97
Calleva, 121. 124. 128
Camalet, 93.
Cambodunum, 103
Camulodunum, 46. 66. 91.
 104
Canfield, 115

Canonium,

INDEX.

Canonium, 101
 Cantabrigia, 92. 93
 Canterbury, 77
 Cardigan, 56
 Carlisle, 8. 14. 36. 37
 Caster, 109. 110
 Castle Camps, 112
 Castle Dikes, 59
 Castleford, 97
 Castle Hen, 128
 Castra Exploratorium, 32.
 37
 Cataractonium, 12. 17. 19.
 20. 85
 Catarick, 111
 Charnley, 101
 Chelmsford, 91
 Cherne, 101
 Chester, 54
 Chesterfield, 58
 Chesterford, 112
 Chesterton, 92
 Cheven, 95
 Chibbam, 86
 Cicestria, 136
 Cirencester, 130
 Cleychester, 59
 Clausentum, 2
 Cocket, 7
 Colania, 114
 • Colchester, 113. 114
 Colebrook, 107
 Collingham, 105

Combe, 72
 Congleton, 49. 50
 Constantinopolis, 1
 Corinium, 130
 Corbridge, 9. 10
 Cowbridge, 125
 Croyden, 73
 Cunsly, 49
 Cynningston, 65

D

Deeping, 95
 Deirwald, 25
 Deva, 45. 53. 95. 120
 Dolande, 10
 Doncaster, 97
 Dorchester, 137
 Dornford, 94. 95
 Dover, 81
 Dowbridge, 99
 Dryfield, 25
 Dubræ, 120
 Dunstable, 61. 62
 Durnovaria, 25. 61. 123
 Durobrovæ, 65. 75
 Durolevum, 85. 86
 Drumbugh, 8. 9. 35

E

Eastcheap, 89
 Eastnesse, 26

Eburacum,

INDEX.

Eburacum, 24. 45. 79
 Eden, 35
 Edenburrugh, 35
 St. Edmondsbury, 92
 Ethelbury, 14
 Etocetum, 57
 Exceter, 138
 Exning, 92

F

Faseley-bridge, 57
 Fosse-way, 85. 101. 102. 130.
 134
 Four Crosses, 57. 58

G

Gabrosentum, 2
 Gainstrop, 130
 Gallacum, 61
 Gallava, 105
 Garenton, 101
 Gatton, 71
 Gebrin, 116
 Glanibenta, 117
 Glanoventa, 105. 120
 Glendale, 116. 117
 Glevum, 1. 3. 104. 130
 Glotta, 3
 Gloucester, 104. 129
 Gobannium, 128
 Godmanchester, 93

Godmundigaham, 25
 Grantchester, 92
 Guenedotia, 53 54

H

Hamstede, 64
 Hanham, 132
 Haverill, 111
 Helecester, 44
 St. Helens Ford, 17. 43
 Hendinas, 56
 Henham, 92
 Henley, 106
 Hermin-street, 14
 Hertford, 62
 Hibberston, 130
 High Cross, 39
 Hogmagog Hills, 93
 Huntington, 92. 128
 Hunwick, 10
 Hyth, 85

I

Icenimagni, 110
 Ichburrugh, 92
 Ickeltun, 92
 Ikenild-street, 109
 Ikentborp, 109
 Ikenworth, 109
 Ingar Stone, 90
 Ingleburrugh Hill, 119

Ifana-

INDEX.

Isanavatia, 108
Isca Silurum, 95
Isurium, 13. 39. 85
Ituna, 32. 33

K

Kencbester, 128
Kendale, 40
Kennett, 134
Kingstone, 24. 66. 71. 72
Kinton, 65
Knaresburrough, 17

L

Lactodorum, 99. 108
Lambbith, 65. 86
Lagentium, 45. 97
Lanvethlyng, 55
Lartington, 40
Lavatra, 36. 61
Lead Cross, 73. 75
Legeolium, 17. 408
Leighton-stone, 90. 116
Leicester, 100. 130
Lemanæ, 85. 121
Leming, 13. 85
Lemington, 85
Lenham, 76. 85
Lilburne, 99
Lincoln, 96. 130
Linton, 111

Litchfield, 58
Littleburrough, 96
Logher, 125
Lolefworth, 28
Londinium, 14. 27. 64. 69. 72.
 &c. 79. 89. 91. 120. 121.
 125. 135

Loughburrough, 101
Lowther, 7
Luguvallium, 36. 79
Lyme, 84

M

Magintum, 62
Magna, 36. 40
Maiden Bower, 61
Maiden Castle, 61
Maiden Way, 61
Maidston, 75
Mainturog, 55
Maldon, 113
Mancastle, 48
Mancester, 59
Mancheſter, 48
Mandueſſedum, 100
Mardike, 4
Martinsall-bill, 124
Meansborough, 110
Meanstoke, 110
Mediomannum, 55
Meivod, 55
Mile-end-green, 90

Muri-

INDEX.

Muridanum, 121

N

Neath, 125

Neoinagus, 64. 65. 73. 74.

75

Newberry, 130

Newington, 86.

Newport, 56

Newton, 44

Nottingham, 95. 96

O

Offord, 94

Oldbury, 132

Oldford, 116

Old Town, 128

Olecana, 17

Okenyate, 57

Ottely, 95

Overburrough, 119

Overton, 102

P

Pansford, 111

Patrington, 26

Paunton, 102

Pencridge, 57

Perith, 39. 40

Petuarina, 24. 25. 123

Pontoise, 76

Portgate, 117

Portus adurni, 36

Portus Magnus, 110

Præsidium, 127

Prætorium, 24. 112

Q

Quarendon, 101

R

Radnor, 127

Rata, 101

Redbourne, 62

Redwinter, 111

Reginum, 103

Regium, 103

Regnum, 135

Reigate, 74

Ribblechester, 119. 120

Richburrough, 4. 77

Rincwood, 103

Ritupæ, 45. 78. 125

Rochester, 6. 76

Rookby, 41

Rowton, 56

Rumabo, 6

Rushbury, 127

Rye, 74

Z

Salisbury,

INDEX.

S

Salisbury, 137
 Salkeld, 39
 Saltwood, 85. 86
 Samesbury, 119
 Scalby Castle, 33
 Seaton, 125. 137
 Segontium, 56. 121. 136
 Serviodurum, 103
 Sevennock, 95
 Seversho, 20
 Shedy Camps, 112
 Shields, 9
 Silbury, 134
 Sorbiodunum, 103
 Southampton, 104
 Southwark, 65
 Speen, 106. 130
 Spinæ, 106
 Spittle Fields, 27
 Spittle in the Street, 130
 Stanes, 66
 Stanford, 94. 95
 Stanwicks, 10
 Stonar, 77
 Stonebenge, 39
 Storting, 86
 Stoney Stratford, 66
 Strettham, 73
 Stretton, 57. 58
 Stutfall Castle, 85

Sulloniaca, 89. 64. 108
 Sylchester, 136

T

Tadcaster, 44
 Taesborough, 109
 Tamefa, 72
 Thettford, 110
 Thornbrough, 13
 Tin Syluy, 131
 Towcester, 99
 Trajectus, 131. 132
 Tripontium 108
 Tynwell, 95

V

Vallum, 5
 Varia, 25
 Udecchester, 129
 Vesta, 104
 Venonæ, 99. 108
 Venta Silurum, 132
 Verteræ, 40. 98
 Verolanium, 62. 63. 66
 Vindogladia, 103
 Vindolana, 10
 Vindomis, 106. 121. 122
 Vindovaria, 25
 Viroconium, 56
 Voreda, 37. 40. 45
 Uriconium, 57. 121

Walden,

INDEX.

W

- Walden*, 91. 92. 111. 113.
 115.
Wall, 58
Wallenford, 106. 107
Wallsend, 10
Walmsford, 94
Walwick, 117
Wath, 13
Wattling-street, 64. 69. 89
Weedon, 59
Westbury, 134
Westmonasterium, 64. 65. 69.
Wetherby, 18. 97. 43. 45.
Whelley Castle, 118
Whitley, 117
Wighton, 25
Wigornia, 127
Wigton, 37
Willoughby, 101. 102
Wimbledune, 71
Wimbourn, 103. 137
Winchfield, 135
Windeblade, 135
Windsore, 135
Winkfield, 135
Winston, 10
Wintchester, 104. 106
Winton, 103
Wintringham, 130
Witham, 91. 95. 115
Woadchester, 129
Woodcote, 71. 73
Worcester, 127
Writtle, 91. 115
Wroxtefer, 56. 127
Wulpit, 110
 Y
Tanesbury, 93

Errata Typographica.

IN *Præfat.* p. 11. l. 19. *lege* difficiliorē. p. X. *post* nostri *in*ferre sunt. p. 6. l. 8 *pro* Bi-
 ampton l. Brampton. *in* *Inscriptio* l. INSTITUERUNT. p. 11. l. 3. l. CATA-
 RACTONI. p. 12. l. 18. l. *delenda*. p. 18. l. 11. l. *inventus*. l. 15. *pro* quem l. quem. p.
 20. l. 3. *pro* ut non l. non tū. p. 31. l. 2. l. *Bestiæ*. p. 35. l. ult. l. *scripsisse*. p. 36. *in* *mar-*
gine *pro* *in* *Massa*, l. *in* *Massa* l. 18. l. *notitia*. p. 39. l. 28. l. *instituto*. p. 40. l. 10. l. *circiter*
 p. 41. l. ult. l. *effossa*. p. 45. l. 5. l. *milliarium*q. p. 51. *in* *in*scrip. l. CAE. p. 56. l. ult. l. *vicinia*
 p. 57. l. 2. *post* *Ylocona* *in*ferre (.) p. 58. l. 3. l. *quodammodo*. p. 63. l. 2. *pro* quam l. *quod*. p. 64. l. 4. l.
*in*sistam. p. 65. l. 10. l. *Durobrovis*. p. 74. l. 7. *pro* V. l. v. p. 75. l. 19. *pro* ceu l. *sen*. p. 100. *post* *Brit-*
tonum *dele* (.) p. 101. l. 20. l. *Wold*. l. 30. l. *comprensus*. p. 105. l. 28. l. *Glanovenia*. p. 120. l. 5.
 l. *Silentium*. l. 14. l. *illud*. p. 130. l. 4. l. *Durocprinio*. p. 135. l. 26. *post* *sapiunt* *dele* (.)
 p. 132. l. 7. l. *stabunt*. p. 138. l. 7. l. *illudque*. p. 147. l. 6. *ad* *Præfat.* *pro* *Colerton*.
 l. 12. *post* *Gallana* *in*ferre (.)
 Z 2

*Books Printed for Maurice
Atkins at the Golden Ball
in St. Paul's Church-yard.*

MR. Colliers great Historical Geographical &c. Dictionary 2 Vol. Fol.
-----His Supplement to the same Fol.

-----His Ecclesiastical History of Great Britain 2 Vol. Folio.

-----His Moral Essays in Four Parts 8vo.

Dr. Harris's Lexicon Technicum 2 Vol. Folio.

Dr. Hammonds Paraphrase and Annotations
upon the New Testament Folio.

Bishop Hopkins's Works collected into one
Volume in Folio.

Bishop Taylors Life of Christ and Dr. Caves
Lives of the Apostles Folio.

-----His Rules for Holy Living and Holy
Dying 8vo.

-----His Golden Grove or Guide to Devot. 8vo.

Sir Rich. Wisemans Eight Chirur. Treat. Fol.
 Mr. Stephen Charnocks Works 2 Vol. Fol.
 Index Villaris or an exact Register of all the
 Cities Market Towns in E. and W. Fol.
 Mr. Jeakes's Compleat Body of Arithm. Folio.
 Monf. Danet's Dict. of the Greek and Roman
 Antiquities 4o. with Cuts.
 The Traacts of the Rev. Mr. J. Kettlewell 4o.
 Puffendorfs History of Europe 8vo.
 Of Asia Africa and America 8vo.
 Dr. Goodmans Conference 3 Parts 8vo.
 -----His Penitent pardoned with Cuts 8vo.
 Bishop Patrick's Devout Christian 12o.
 -----His Singing. Psalms 12o.
 -----His Christian Sacrifice 12o.
 -----His Book for Beginners or a help to Young
 Communicants 24o.
 -----His Truth of the Christian Religion from
 the Latin of Grotius 8vo.
 Bishop Fleetwoods Discourse of Education 12o.
 The Countess of Mortons daily Exercise 24o.
 Reflections upon Ridicule or what it is that
 makes a Man ridiculous and the means to
 avoid it. in 2 Parts 8vo.
 The Hist. of the Bucaniers of America from their
 first Original to this Time with Cuts 8vo.
 -----Of Lapland Writ. in Lat. by J. Scheffer 8vo.

The Gazzeteer or News-mans Interpreter 2
Parts 120,

Terence

Ovid Metam.

---Epistolarum

Juvenal

Cæſaris Comment

Ovid Faſtorum Var. 8vo.

Sophocles Gr. and Lat. p. Johnſon 8o.

Æſop. Greek and Latin 120.

Xenophon Greek and Latin 8vo.

Gregory's Nomenclatura 8vo.

Electa Majora ex Ovidio &c.

Electa Minora ex Ovidio &c.

Decerpta ex Ovidio &c.

Willimots Particles 8vo.

Phædrus p. John 8vo.

Upton's Fabularum Delectus

Dyonifius de ſtructure Orationis 8o.

Caſtelio's Latin Teſtament 120.

Catechiſmus Greek and Latin 8vo.

The Greek Grammar conſtrued 120.

**An Hiſtor. Geograph. Genealog. Dictionary in
the ſame Method as the Gazzetteer 120.**

Father Symon's Crit. Hiſt. of the New Teſt. 4o.

Homeri Illias 8vo.

Demofthenis Orationes Selectæ 120.

Latin Common Prayer 120.

In Uſum Delphini.

In Uſum Scholæ Etonenſis.

Cantab.

Busby's Greek Grammar 8vo.
 Græcum Testamentum
 Quintus Curtius 120.
 Martial 120.
 Dyonisius Mundi Descriptio 120.
 Juvenal & Persius 120.
 Græcorum Epigrammatum 120.
 C. Nepos 120.
 Helvici Colloquia 120.
 Syntaxis Erasmiæ
 Cæsaris Commentaria 120. absque notis
 Virgil 120. *Cantab.*
 ---Horace 240.
 A Treatise of Salvation 120.
 Tryons Letters Domestick and Forreign 8vo.
 Compleat Mendicant 8vo.
 Country Gentlemans Vade Mecum 8vo.
 Dr. Clegat on the 6th. Chapter of St. John 8vo.
 Kettlewell's Companion for the persecuted 120.
 The Life of Leopold Emperor of Germany 80.
 Manly's History of the Rebellions in England
 Needhams Treatise of Consumptions 120.
 History of the Persecutions in France
 Wings Heptarchia Mathematica
 Gregory's Sermons 8vo.
 Leeds against Johnsons Grammatical Comment.
 Leyborns Panarithmologia 120.
 Tres Libri Salomonis carmine Lat. redditi 8vo.

A compleat History of *Europe*, from the
Treaty of *Nimeguen* 40.

Boyer's Wife and Ingenious Companion, *Fr.*
and *Eng.* 80.

Glossographia Anglicana nova; Or, A Dictio-
nary of Hard Words

Morer, of the Lord's Day, 80.

----- His Sermons, 80.

----- Of Adultery and Divorce, 80

Dr. Maurice of Episcopacy, against Clarkson, 80

The Lives of the Antient Philosophers 8vo.

Magellans History of China 8vo.

The Christian indeed 2 Parts 8vo.

The Poor Mans Phisitian and Surgeon 120.

The Life of Mr. Thomas Firmin 8vo.



B 440026

Digitized by Google

