



This is a digital copy of a book that was preserved for generations on library shelves before it was carefully scanned by Google as part of a project to make the world's books discoverable online.

It has survived long enough for the copyright to expire and the book to enter the public domain. A public domain book is one that was never subject to copyright or whose legal copyright term has expired. Whether a book is in the public domain may vary country to country. Public domain books are our gateways to the past, representing a wealth of history, culture and knowledge that's often difficult to discover.

Marks, notations and other marginalia present in the original volume will appear in this file - a reminder of this book's long journey from the publisher to a library and finally to you.

### Usage guidelines

Google is proud to partner with libraries to digitize public domain materials and make them widely accessible. Public domain books belong to the public and we are merely their custodians. Nevertheless, this work is expensive, so in order to keep providing this resource, we have taken steps to prevent abuse by commercial parties, including placing technical restrictions on automated querying.

We also ask that you:

- + *Make non-commercial use of the files* We designed Google Book Search for use by individuals, and we request that you use these files for personal, non-commercial purposes.
- + *Refrain from automated querying* Do not send automated queries of any sort to Google's system: If you are conducting research on machine translation, optical character recognition or other areas where access to a large amount of text is helpful, please contact us. We encourage the use of public domain materials for these purposes and may be able to help.
- + *Maintain attribution* The Google "watermark" you see on each file is essential for informing people about this project and helping them find additional materials through Google Book Search. Please do not remove it.
- + *Keep it legal* Whatever your use, remember that you are responsible for ensuring that what you are doing is legal. Do not assume that just because we believe a book is in the public domain for users in the United States, that the work is also in the public domain for users in other countries. Whether a book is still in copyright varies from country to country, and we can't offer guidance on whether any specific use of any specific book is allowed. Please do not assume that a book's appearance in Google Book Search means it can be used in any manner anywhere in the world. Copyright infringement liability can be quite severe.

### About Google Book Search

Google's mission is to organize the world's information and to make it universally accessible and useful. Google Book Search helps readers discover the world's books while helping authors and publishers reach new audiences. You can search through the full text of this book on the web at <http://books.google.com/>



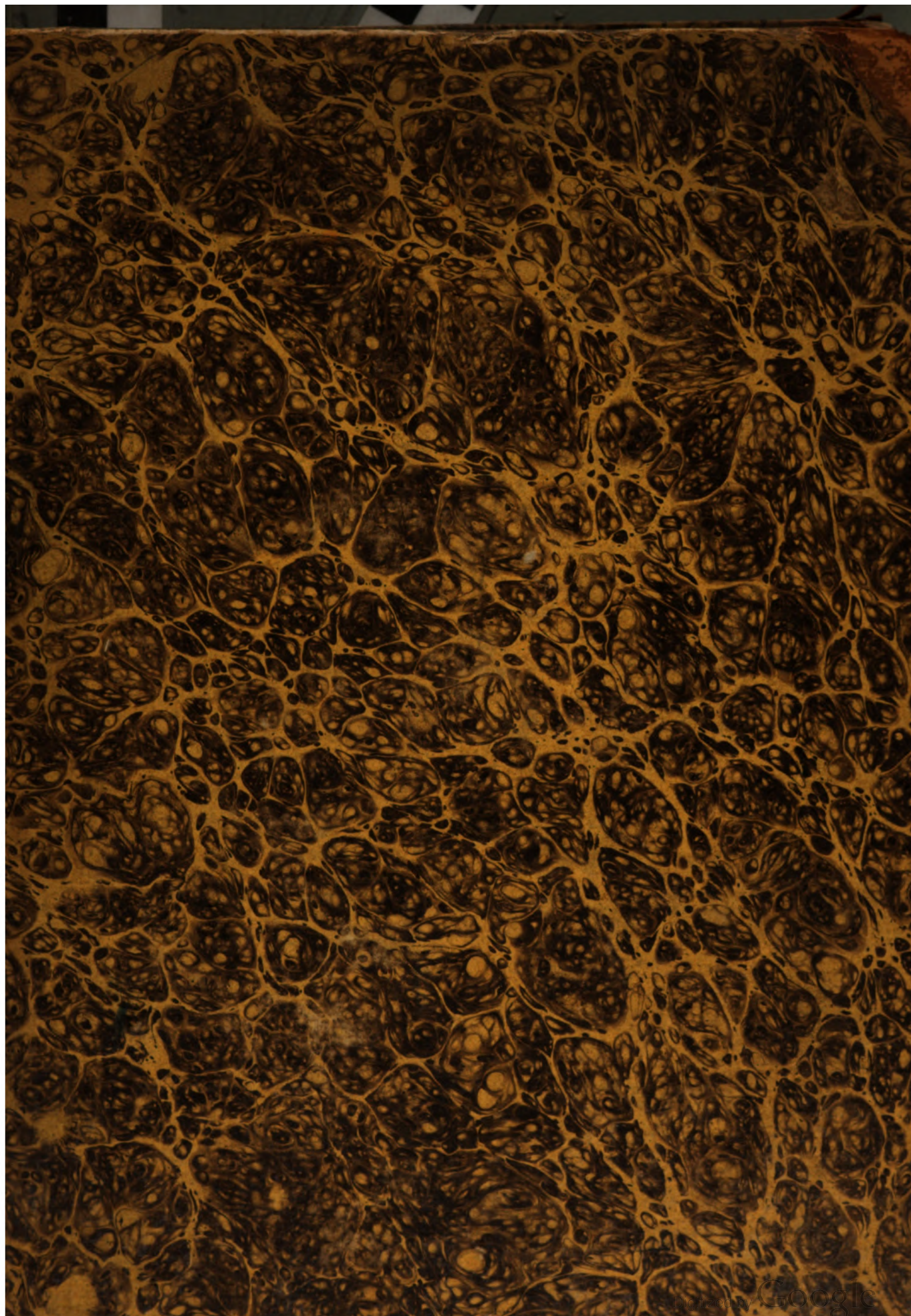

in. ant.  
213.

40

0

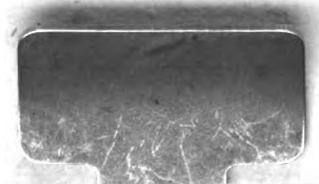

<36608194800017



<36608194800017

Bayer. Staatsbibliothek



Geo. Zeiner.

NUMI AEGYPTII  
IMPERATORII  
PROSTANTES  
IN MUSEO BORGIANO VELITRIS

ADIECTIS PRAETEREA  
QUOTQUOT RELIQUA HUIUS CLASSIS NUMISMATA  
EX VARIIS MUSEIS ATQUE LIBRIS  
COLLIGERE OBTIGIT



*Chalcid. in Mus. Borgiano.*

ROMAE  
APUD ANTONIUM FULGONIUM  
CIC. MDCC. LXXXVII

---

PRAESIDUM ADPROBATIONE.

LIBRARY OF THE UNIVERSITY OF MICHIGAN

ANN ARBOR, MICHIGAN

RECEIVED

APR 10 1964

LIBRARY OF THE UNIVERSITY OF MICHIGAN

ANN ARBOR, MICHIGAN





---

GEORGIUS ZOËGA  
L E C T O R I

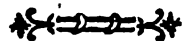

**P**erpauca sane sunt quae praefari opus est. Nam nemo ita est elegantiorum artium rudis, quin summa laude excipiat consilium amplissimi Praefulis Stephani Borgiae, seriem numorum in Aegypto sub Caesaribus percussorum luce donare, quae in suo museo Veliterno locupletior existit, quam in quovis alio hactenus publici iuris facto, adiectisque ad ea, quae ipse possidet numismata, reliquis, quorum notitia comparari potuit, integram successionem aeris Aegyptii imperatorii, commentariis praesertim chronologicis illustratam, eruditorum oculis subiicere: una cum iconismis typorum, quotquot in museo suo conspiciuntur novi quid prae se ferentes. Sed id minus probabitur, quod mihi hanc mandaverit provinciam, qui cum eam aggressus sum, cum prima operis

lineamenta duxi & libri partes digessi, huius militiae nondum abolveram rudimenta; subsequenti tempore variis itineribus, morbis & aerumnis saepe distractus, denique poenitentia suscepti operis depressus sum, in quo exsequendo cum ipse mihi satisfacere non potui, ut aliis satisfacerem penitus desperavi. Difficultatem auxerunt quotidiani fere ad museum, quod explicandum mihi sumpseram, accessus, quibus evenit, ut plus duplo nunc ditius prodeat, quam fuit ubi anno MDCCLXXXIII primum elenchum ordinavi. Novi praeterea aliorum museorum catalogi mecum communicati, novi thesauri inspecti, pluries coegerunt ordinem immutare, & quae statueram, visis novis monumentis corrigere. Si saepe me deceptumprehenderit lector, saepe mihi parum constantem, veniam dabit, ubi adverterit maximam operis partem iam ante hos tres annos prelo destinata fuisse, totum librum manuscriptum sequenti anno absolutum, multa posthac currente rota mutata, addita, plura omissa. In nominandis ad singula numismata museis; post quae ipse lustraveram, praetuli ea quorum catalogis maior apud erudi-

eruditos fides esse solet : nunc quidem , sed nimis tarde perspicio , lectorum interfuisse ut cuncta insimul indicarentur musea in quibus idem prostat numus , tum ad firmandam auctoritatem , tum ad raritatem perspicendam . In primis quoque mihi succenseo , quod Aegyptiarum rerum explanationem nonnunquam tentare ausus sim , de quibus nisi praemisso diuturno & indefesso studio nihil sani in medium adferre datur . Nonnulla emendavi in Addendis ; si omnia quae emendatione indigent , corrigere voluissim , verendum erat ne lectoris patientia denuo abuterer . Nam tantum non omnia quae tunc scripsi , nunc mihi displicent : neque nunc fatis in hisce rebus versatus sum , ut pro earum dignitate de iis differam . Isthac dicta sunt , quo eruditi , quae huic libro insunt reprehendenda , meae tribuant inscitiae ; quam vero ex eo percipient non sane parvam voluptatem , seriem numorum , quae omnium quas Graecae urbes procuderunt , copiosissima est , elegantissima , atque eruditissima , uno obtutu inspiciendi , eam acceptam referant munificentiae doctissimi Praefulis , omnium scientiarum fautoris promotorisque , cuius ego



VI

in me incredibile benevolentiam & ingentia  
merita ; etsi ea mihi foret fluens eloquentia  
qua prorsus destituor , nulla unquam laude satis  
celebrarem .

---

---

---

INDEX

INDEX  
MUSEORUM ET SCRIPTORUM  
E QUIBUS HAUSTA SUNT  
QUAE PRAETER NUMOS BORGIANOS  
EXHIBET CATALOGUS NUMISMATA.

---

## ANGELONI.

*L'istoria Augusta da Giulio Cesare a Costantino il Magno, illustrata con la verità delle antiche medaglie da Franc. Angeloni. Seconda impressione aumentata da Gio. Pietro Bellori. Roma 1685. fol.*

## BAND.

*Numismata Imperatorum Romanorum a Traiano Decio ad Palaeologos Augustos. Opera & studio D. Anselmi Banduri. Lut. Paris. 1718. tomi II. fol.*

## BEGER.

*Thesaurus Brandenburgicus selectus, sive gemmarum & numismatum Graecorum in cimeliarchio electorali elegantiorum series, commentario illustrata a Ludov. Begero. Colon. March. 1696. tomi III. fol.*

## BELL.

*Observations géographiques & historiques sur les médailles imperiales de plusieurs villes ou nomes d'Egypte, dont M. Vaillant n'a publié aucune médaille, par M. l'Abbé Belley. In Memoires de l'Acad. des inscript. & des belles lettres. Tom. 28. p. 526. à Paris 1761. 4.*

## BELLORI.

*Ioan. Petri Bellorii adnotationes in XII priorum Caesarum numismata ab Aenea Vico olim edita. Romae 1730. fol.*

## CAMEL.

*Numi antiqui in thesauro Christinae Reginae Suecorum Romae adservati, a Franc. Camelo per seriem redacti. Romae 1690. 4.*

## DE BOZE.

*Reflexions sur une medaille de Galerius Antoninus fils de l'Empereur Antonin Pie, par M. de Boze. In Memoir. de l'academ. des inscript. Tom. 15. p. 468. à Paris 1743.*

## ECKHEL.

*Numi veteres anecdoti e variis museis. Collegit & animadversionibus illustravit Iosephus Eckhel. Viennae 1775. 4.*  
*Sylloge prima numorum veterum anecdotorum thesauri Caesarei cum commentariis Iosephi Eckhel. Viennae 1786. 4.*

## ERIZZO.

*Discorso di M. Sebastiano Erizzo sopra le medaglie degli antichi. In Vinegia 1571. 4.*

## FROE.

## VIII

## INDEX MUSEORUM

## FROELICH.

Erasmi Froelich de familia Vaballathi numis illustrata opusculum postumum . Curante Iof. Khell. Vindobonae 1762. 4.

## GESN.

Numismata antiqua Imperatorum Romanorum Latina & Graeca , omnia quotquot comparare licuit , tabulis aeneis repraesentata . Digessit & edidit Ioh. Iac. Gesnerus. Tiguri (1738) fol.

## GOLZ.

Huberti Golzii Caesar Augustus , sive historiae Imperatorum Caesarumque Romanorum ex numismatibus restituta , liber secundus . Brugis Flandr. 1564. fol.

## HARD.

Numi antiqui populorum & urbium illustrati : *Et* Historia Augusta ex numis antiquis Graecis Lat. nisque restituta : *In* Operibus selectis Ioan. Harduini . Amstelod. 1709. fol.

## HAYM.

Nic. Franc. Haym. Thesauri Britannici , seu museum numarium , interprete Aloyf. comite Christiani . Vindob. 1743.

*Et* Tomus secundus : interprete Iof. Khell. Vindob. 1763. 4.

## HEYNE.

De numo Iuniae Fadillae Augustae , & de numo Othonis aereo Graeco e museo com. de Bentink , ( *quod Hamburgi est* ) commentatio Christ. G. Heyne : *In* Commentat. soc. reg. scient. Gotting. per annum 1781. Gottingae 1782. 4.

## MAFFEI.

Verona illustrata , ( *opera del March. Scip. Maffei* ) . Verona 1732. fol.

## MOR.

Thesaurus numismatum Imperatorum Morellianus , sive Chr. Schlegelii , Sig. Havercampi , Ant. Franc. Gorii commentaria in XII priorum Imperatorum Romanorum numismata , conquesta & delineata ab Andr. Morellio , cum praefatione Petr. Wesselingii . Amstelod. 1752. tomi III. fol.

## M. AINSL.

*Binos Catalogos ditissimi musei , quod Constantinopoli possidet eques Robertus Ainsley, Aulae Britannicae apud magnum Turcarum Sultanum orator , comiter mecum communicavit erud. Abb. Domin. Sestinius , qui in itineribus per Orientem aeque ac Occidentem susceptis maiori ex parte ipse conquestus : alterum quidem Romae praefens anno 1783 , alterum uberiori Constantinopoli transmissum anno 1787.*

## M. ARIG.

Numismata quaedam musei Honorii Arigoni Veneti ad usum iuventutis rei numariae studiosae. Tarvisii 1741. tom. secundus 1744. , tom. tertius 1745. fol.

## M. BODL.

Franc. Wise , numerorum antiquorum scriniis Bodleianis reconditorum catalogus . Oxoniae 1750. fol.

## M. BRACC.

*Locupletissimae supellestilis numaride Ducum Braccianorum , olim Reginae Christianae , quae facile reliquas quae in urbe sunt superat , copiam mihi fecit def. Abb. Vinc. Monti , huius musei aliquando custos .*

## M. CAES.



M. CAES.

Catalogus musei Caesarei Vindobonensis numorum veterum. Disposuit & descripsit Iosephus Eckhel. partes duae. Vindobonae 1779. fol.

*In hoc museo excutiendo primum feci numismatices tirocinium anno 1782, duce & magistro ipso Eckhelio, qui incredibili comitate & liberalitate artis principia me edocuit: proxenis duumviris summa observantia mihi prosequendis, Ove Hoegb Guldberg Regis Daniae ab intimis consiliis & tunc a secretis status, & Chr. Gotl. Heynio, quem nemo elegantioribus artibus initiatus ignorat: auspice doctissimo Iosepho Garampio tunc ampl. Praefule, nunc eminent. Cardinali.*

M. ENNERII.

*Vidi Parisiis anno 1784, monstrante possessore, quo defuncto museum regis thesauris illatum ferunt.*

M. FARN.

I Cesari in oro, argento, e metallo, raccolti nel Farnese museo, e pubblicati colle loro spiegazioni dal P. Paolo Pedrusi. Parma 1694, 1721. tom. VIII fol.

Continuazione del P. Pietro Piovene, in due tomi. Parma 1724, 1727.

*Vidi equidem circa initium anni 1783 numos Farnesianos, & reliquos qui Neapoli adservantur in regis aedibus Capo di Monte, a R.P. d'Affitto, tunc temporis ei musei praefecto, summa humanitate mihi ostenso, sed tunc Aegyptiorum numismatum parum studio.*

M. M. D.

*Thesaurum numarium magni Ducis Erruriae, ut numero ita raritate, eminentem, comiter mihi exposuit cl. Pellius, universo illi museo praefectus, anno 1784.*

M. MUSELL.

Numismata antiqua a Iacobo Musellio collecta & edita, cum aliis antiquitatis reliquiis. Veronae 1751, 1756. tomi IV fol.

M. PARM.

*Numorum antiquorum, quae in scriniis ducalibus Parmensium adservantur, catalogum ms., a musei direttore in itinere communicatum transmisit anno 1786 reverendiss. nobisque amicissimus P. Beccbettius.*

M. PEMBR.

Numismata antiqua collegit olim & aeri incidi vivens curavit Thomas Pembrochia & Montis Gomerii comes. Prelo demum mandabantur 1746. 4.

M. R. G.

*Museum numarium Regis Galliae, quod primum inter omnia locum obtinere nemo nescit, lustravi anno 1784, praefide magni nominis viro Abb. Barthelemy.*

M. S. GENOV.

*Numos adservatos Parisiis in coenobio S. Genovesae eodem tempore inspexi.*

M. TANINI.

*Eruditissimi & nobis amicissimi Abb. Hieronymi Taninii scrinia omnis generis numis imperatoris referia, sed eo genere quod provinciam sibi sumpsit olim Bandurius, nunc Taninius, facile principatum obtinentia, eruditiss. nullo non tempore patent.*

M. TAUR.

*Musei Regii Taurinensis numismata aliquot vidi anno 1784, reliquis nondum in seriem redactis.*

M. THEUP.

## M. THEUP.

Musei Theupoli antiqua numismata olim collecta a Ioan. Domin. Theupolo, aucta & edita a Laurentio & Federico fratribus Theupolis. Venetiis 1736. 4.

## M. VATIC.

*Numos Musei Vaticanici vidi anno 1783, facultatem faciente cl. Ios. Ant. Reggio Vatic. bibl. praefecto.*

## M. VER.

*Musei sui quod Veronae visitur catalogum ms. excerptum praebuit comes Verità Veronensis, Romae praesens anno 1783.*

## NEUMANN.

Populorum & Regum numi veteres inediti, collecti ac illustrati a Franc. Neumanno. Vindob. 1779. 4.  
Pars altera. Vindob. 1783.

## OCCO.

Imperatorum Romanorum numismata a Pompeio M. ad Heraclium, collecta ab Adolpho Occone. Antuerp. 1579. 4.

## OISELIUS.

Theaurus selectorum numismatum antiquorum, auctore Jac. Oiselio. 1677. 4.

## PAT.

Imp. Romanorum numismata ex aere mediae & minimae formae descripta & enarrata per Carolum Patinum. Argentinae 1671. fol.

## PAT. EX M. MOROS.

Theaurus numismatum a Petro Mauroceno Senatore Veneto Serenissimae Reipublicae legatus anno 1683. Venetiis. 4.

## PELL.

Recueil de médailles de Rois, qui n'ont point encore été publiées, ou qui sont peu connues. à Paris 1762.

Recueil de médailles de peuples & de villes, qui &c. à Paris 1763. trois volumes.

Mélange de divers médailles pour servir de supplément aux recueils &c. à Paris 1765. deux vol.

Supplément aux six volumes. à Paris 1765.

Second supplément. 1766.

Lettres de l'auteur des recueils &c. à Francfort 1770.

Additions aux neuf volumes de recueils. à la Haye 1778. tous en 4.

## POC.

Inscriptionum antiquarum Graecarum & Latinarum libri duo, accedit numismatum e scriptis Britannicis catalogus, a Richardo Pococke typis mandati. 1752. fol. *Rarus liber, cuius usum mihi praestitit cl. Abb. Enn. Quir. Visconti.*

## RASCH.

Lexicon universae rei numariae veterum & praecipue Graecorum ac Romanorum. Edidit Ioan. Christoph. Rasche, praefatus est Chr. Gotl. Heyne. Tomus primus A—C. Lipsiae 1785. 8.

## SCHLAEGER.

Iul. Caroli Schlaegeri commentatio de numo Hadriani plumbeo & gemma Iliaca in funere Aegyptio medicato repertis. Helmstad. 1742. 4.

## SPANH.

Ezechielis Spanhemii dissertationes de praestantia & usu numismatum antiquorum. Londini 1706. tomi II. fol.

## TRI-

# ET SCRIPTORUM.

XI

## TRISTAN.

Commentaires historiques contenant  
l'histoire générale des Empereurs Ro-  
mains , par Jean Tristan. à Paris  
1644. tomi III. fol.

Aegyptus numismatica , in calce histo-  
riae Ptolemaeorum Aegypti Regum  
ad fidem numismatum accommoda-  
tae per Ioan. Vaillant . Amstelod.  
1701. fol.

## VAILL.

Numismata Imperatorum , Augusta-  
rum , & Caesarum a populis graece  
loquentibus percussa , per Ioan.  
Vaillant . Amstel. 1700. fol.

## VIGNOL.

Iohannis Vignolii dissertationes duae  
de anno primo imperii Severi Ale-  
xandri, quem praefert cathedra mar-  
morea S. Hippolyti . A. opp. S. Hip-  
polyti vol. I. p. 143. Hamburgi 1716.  
fol.

## N O T A.

*In Catalogo Romano numero notati sunt numi qui in ipso museo  
Borgiano adservantur , cui cum adiectus est asteriscus , significat ,  
numi typum acri incisum exhiberi .*



IMPRI-



***IMPRIMATUR,***

**Si videbitur Reverendissimo Patri Magistro S. P. Apostolici .**

***F. Xaverius Passari Archiep. Laris. Vicesgerens .***

---

***IMPRIMATUR.***

**Fr. Thomas Maria Mamachius Ord. Praedicat. Sac. Pal. Apost.  
Magister .**

**NUMI**

# NUMI AEGYPTII IMPERIALES.

---

## M. ANTONIUS.

1. **A** Bsq̄ue epigraphe. Caput nudum M. Antonii cum leoninis exuviis ad collum, & clava super humero.

ΛΑ ΡΩΜΗΣ, Prora: omnia intra coronam. (III.)

M. Reg. Gall. *not.*

A

ANTΩ.

### M. Antonius.

1. Antesignanus monetae Alexandriae M. Antonium exhibet Triumvirum, Herculis ut fama ferebat ex Anteone filio *ἐντέων*, vultuque, si fides est Plutarcho, Herculem referentem, & corporis habitu imitantem; ab altera parte Romae nomen, atque in nummis symbolum, addito anno primo, quo indicaret Romae nomen atque imperium a vetere ad novam, quae ipsi Alexandria, translata. Patinus, eumque secutus Havercampus credidere numum percussum quo anno Antonius consul Alexandriae de Artavade Armeniae Rege triumphavit, qui fuit U. C. 720. Quibus ne adsentiar obstat tum quod nulla huius generis numismata sequentibus annis signata offendantur, quae exstare maxima foret expectatio, si post annum quo iste cusus est, tres adhuc annos stetit Antonii imperium; tum huius literae binis inde annis, nimirum U. C. 722. Romam ad Senatum perlatae, quibus res a se gestas exponit, acta sua rata haberi pe-

tit, seque in S. P. Q. R. potestate esse proficitur. Nam Romae nomen ad aliam urbem transferre, & facti epocham publicae monetae inscribere crimen videtur nimis atrox, quam ut de homine Romanum imperium venerante possit cogitari. Consulatus quidem post veteres leges a Mario infractas ubivis terrarum & obtineri potuit, & iniri. Scimus Augustum IV consulatum in Asia, V in insula Samo, VIII & VIII Tarracone auspicatum esse. (Svet. 26.) Antonius vero qui Romae praefens consulis officia obire nequebat, ipsis kalendis ianuariis se abdicaverat, & L. Sempronium Atratinum in suum locum succederat. Triumphus autem, quem Alexandriae egit, cum neque a Senatu Rom., neque a populo Alexandrino esset decretus, nihil fuit praeter pompam in Cleopatrae honorem institutam, & narrat Dio Augustum Antonii literas, de quibus iam dixi, hoc facto duobus annis posteriores, in Senatu recitari impeditisse, ne triumphus ei decerneretur, quo evincitur ipsum Anto-

## 2. ΑΝΤΩΝΙΟΣ ΡΩΜΗΣ. Capita iugata, virile laureatum &amp; muliebre.

ΚΑΙΣΑΡΟΣ ΒΑΑΤ . . . ΑΙΓΥΠΙ. Caput Caesaris nudum, supra quod astrum, infra prora. (III.)  
Golzius. *not.*

AUGU-

Antonium pompam illam non pro triumpho habuisse. Neque ei ulla usque ad pugnam Actiacam cum Pop. Rom. fuit inimicitia, sed cum solo Augusto simultas, qui Antonio bellum indicere velut causa destitutus ausus non est, Cleopatrae indixit sciens Antonium eam non esse deserturum. Quam igitur statuemus aptiorem huic numo aetatem? Praebet ansam Dio, e quo fere haec collegi, narrans A. U. C. 722. Cn. Domitium, & C. Sossium cos. studentes Antonianis partibus, & Caesaris in curia sicarios extimescentes, una cum magno Senatorum numero clam Roma Alexandriam aufugisse, atque ibi sub Antonii auspiciis Senatum constituisse. Quod prius Magno evenerat Pompeio nunc Antonio evenit, neque omnino male videtur dixisse qui primus dixit: Roma est ubi Senatus est. Non enim Respublica est in parietibus, sed in aris & focis: verba sunt Pompeii apud Cic. *ad Attic.* l. 7. epist. 10. Sane Antonius occasionem magis exoptatam nancisci non potuit, ut Cleopatrae suae gratularetur Alexandriam factam esse Romam & orbis terrarum dominam, quod factum etiam numis celebrari iussit Romae nomen & avitum insigne proram cum novi cycli primo anno exhibentibus, addens vultum suum velut novi Herculis ex Omphales sinu armati progredientis, ut rebellem plebem in ordinem redigeret, & fesso orbi redderet quietem. Etenim contemptum de Caesare eiusque exercitu locutum esse constat. Eodem anno in Graeciam, cum classe profectus non reversus est nisi post Actiacam cladem, qua perpes-

sa de nova Roma constituenda vix amplius cogitavit. Ceterum de prorae in pecunia Romana origine & significatione adeas, si placet, eruditissimi Becchettii Dissertationem de Circensibus restitutis in numo Nervae Imp., ubi novam explicationem veteri illa, atque trita iucundiores, foecundioresque argumentis minime infirmis suffultam expendisse haud poenitebit. Minus quidem ingeniosa, at faciliior foret opinio, Romanos haereditario quodam iure prorae symbolum a Latinis maritimae orae accolis accepisse: sed hoc pro levi coniectura. Advertere praeterea iuvat Aegyptum, & Alexandriam a primo statim tempore, quo probe Romanis innotuere, tali eos cepisse amore, ut ipsum Caesarem de imperio illuc transferendo consilium inivisse fama fuerit, qui olim Cleopatra comite thalamego navi vetus Aegyptum usque ad superiora loca lustraverat. (Sveton. *Caes.* 52.)

2. Numum licet Golzianum omittendum non censui, cum potius male lectus videatur, quam fictus, & forte adhuc in Museo quopiam latens aliquando potuerit restitui. Si genuinus, procul dubio Caesaris cum Cleopatra connubium respicit, quem legitimum ipsius maritum, & Caesarionis fuisse patrem pro virili parte contendit Antonius, immo in testamento ultro est testatus. Quid si numus esset: ΑΝΤΩΝΙΟΣ ΡΩΜΗΣ ΛΑ. Caput Antonii iugatum cum capite Cleopatrae, velut quae novae Romae dea tutelariorum. (ΚΑΙΣΑΡΙΩΝ ΒΑΣΙΛΕΥΣ ΑΙΓΥΠΤΟΥ. Caput Livi Caesaris, cuius a Roma genus indicaret prora, a Venere astrum,  
ut

AUGUSTUS.

1. Caput Augusti laureatum anepigraphon.  
ΑΥΤΟΚΡΑΤΟΡΟΣ ΚΑΙΣΑΡΟΣ ΛΒ. Aquila fulmini insi-  
stens : in area cornupiae . (Æ) Vaill. ex M. Iob-  
berti . *not.*
2. DIVI IVLI . Caput Iulii Caesaris laureatum : pone  
lituus.  
SC ΛΓ. Augustus stans in quadrigis elephantorum  
d. ramum , s. sceptrum . (I.) Golz. *not.*
3. Similis LE . (AR) Mus. Vatic. *not.*
4. Similis LS , omisso SC. (II.) Hard. ex M. Baudelot.  
*not.*

A 2

L ENA

ut nobilissimam a diis hominibusque ce-  
lebraret originem pueri Caesarionis ,  
quem prae propriis liberis dilexisse vide-  
tur Antonius , & Aegypti , Africaeque  
regem , & Caesaris haeredem decreve-  
rat . Reliquos Antonii & Cleopatrae  
numos hoc loci non moror , qui vel  
certo extra Aegyptum sunt signati , vel  
saltem commatis incerti .

*Augustus .*

1. Cum huius anni atque subsequen-  
tium saltem usque ad nonum numi cer-  
ti Alexandrini nondum inventi sint ,  
illi vero , qui capiti Caesaris Augusti  
aquilae typum iungentes passim repe-  
riuntur , annos inscribere non consue-  
verint , sed insigniri per aream solitariis  
literis , de quarum significatione hacten-  
us nihil compertum est , liceat suspi-  
cari in numo , quem limo , & materia  
tartarea peritus obductum testatur ipse  
Vaillantius , nec omnino diligenter de-  
scriptum arguit lunatum *Κρυμ* ante  
Claudium imperatorem in Aegyptia mo-  
neta non ulitatum , & omisus numi  
modulus , etiam *τ* & *Λ* intrusum esse  
ab editore hancce literam in Alexan-  
drina pecunia offendere solito .

2. 3. 4. Crucem mihi fixerunt isti nu-  
mi . Inest eis peregrinum aliquid & mi-  
nus congruum , quod primo aspectu  
suspicionem movet . Quem pictum  
vidi apud Golzium , figmentum huius  
reputavi ; cum vero legissem in Ericii  
libro , se eius generis numos vidisse  
a falsario Parmensi percussos , qui vetere  
usus aere superincuderat recentem ty-  
pum , & ipsius incuria Graecas literas  
ΛΓ remansisse conspiciendas , Golzium  
bonum virum credulitate lapsum cen-  
sui , atque Harduini numum eiusdem  
esse farraginis . At demum ipse nu-  
mismata vidi in splendidissima , quae est  
in Vaticano metallionum serie , argen-  
teum , modulo aequans vicenarium , ni-  
tidum , fabricae quam diceret urbanam ,  
quod cum ostenderem viro cl. Taninio  
locupletissimi Musei possessori , neque  
alteri in diiudicandis antiquis monu-  
mentis secundo , negavit ullum sibi  
apparere argumentum quin numum  
pro genuino haberet . Si igitur legiti-  
mi , patria eis vindicanda . Annorum  
inscribendorum formula Aegyptum , vel  
Syriam reclamant , fabrica & SC Romam .  
Mittamus Syriam , in qua provincia im-  
peran-

## 5. L ENA. Accipiter stans. (II) M. Arig.

I. \* 6. KAI . . . . Caput laureatum Augusti.

LI. Rana. (IV.) *not.*

## Caput

perante Augusto nihil actum memini, quod pro horum numorum faceret explicatione. Si vel Romae percussi sunt vel Alexandriae, factum puto ad redarguendam Antonii iactantiam, qui numos Alexandriae signatos Romae nomine nobilitaverat. Inde eo oppresso Augustus pecuniam iussit procudi, quas Aegypti domitores Caesarem seque ob oculos sifteret, additoque sc in reliquo argento haud usitato totius populi Rom. potestatem, & ius in Pseudoromam illam innueret, annos autem numeraret a capta Alexandria, eodem pacto quo Antonius annos imperii sive novae Romae signari iusserat. Rerum ordinem hic conspiciere mihi videor & nativatem monetae Alexandrinae. Primos numos procudit Antonius, annos novae Romae, qualem suis auspiciis factam gloriabatur Alexandriam, memoriae commendaturus. Unum signavit annum, imperium perdidit atque vitam. Victor victis irridens suae victoriae annos monumentis inscripsit. Placatis inde animis, post sextum victoriae annum hoc numismatum genus evanuit, nono vero ipsi qui sub iugum acti fuerant, ut domini animum sibi conciliarent, imaginem eius & annos monetae sibi permissae intulere. Etenim ab initio iratum se praebuit Augustus Aegyptiis praesertim Alexandrinis, tum ob veteres turbas, in quibus fere periisset Divus Iulius, tum ob praesens bellum, quod non sine Augusti ignominia coeptum erat, repudiata Octavia & barbarae foeminae posthabita. Tamen victor a plebis caede abstinuit, atque militibus ne urbem deriperent donarium dedit e regio thesauro. Sed publica oratione professus est se iis tantum propter Serapidem Deum ignosce-

re, & propter Magnum Alexandrum conditorem, & Arrium philosophum Alexandrinum sibi familiarem: urbem praeterea honoribus privatam, non eodem modo quo reliquae civitates Romanis subditae constitutae erant, ordinavit, sed velut sui ipsius peculium administravit, dum aequae iis proprium habere Senatum permetteret, neque Alexandrino cuipiam in Romanum Senatum adlegi, neque ut Romanus Senator vel eques illustris Aegyptum velut rem Caesaris domesticam ac praecusam adiret. (Tacit. A. 2, 59. Dio 51, 16. 17.)

6. Frequenter recurrunt ranae in Aegyptiis secundariae aetatis monumentis, praesertim in tabula Bembina, & inter minutas icunculas, quas creta fingere, & variis coloribus obducere solebant Aegyptii. Aenea quoque cernitur in museo nostro, alia vero adservatur in antiquaria suppellestili viri inclyti Dn. a Guldberg Regi Daniae a secretis consiliis, cuius dorso inequitans altera capite erecto pedibusque anterioribus decussim pectori adplicatis exprimere videtur actum adorantis. In numis praeter nostrum bini alii quod memini offerunt, Claudii nimirum, cum anno decimo, & Hadriani cum anno decimonono. Invenio apud Horapollinem hieroglyphicorum magistros ranae imagine significasse *απλᾶς οὖν ἀνδρῶν*, informem hominem, sive physico sensu accipias pro embryone vel larva, sive morali pro rudi saevoque homine. At vix puto hanc esse constantem ranae significationem in monumentis, minime in numis, affinem tamen quodammodo. Fertur nimirum recipiente se post inundationes fluvio, dum recentem limum pervadit solis

## II. \* 7. Caput Augusti laureatum anepigraphon:

LIA. Ibis stans. (IV.) not.

ATTO-

solis radius, ex humectata atque calefacta terra provenire innumera multitudo animantia tunc primum trahentia spiritum, alia quidem iam perfecta, alia vero ad embryonum instar nondum probe efficta inque glebam desinentia. Hoc praesertim creditum fuisse de ranis aliisque animalculis in paludum caeno habitare solitis, dubium non est. Inde rana, iam sua natura humidi elementi symbolis adnumeranda, ad indicandum Aegypti fluvium adhibita est, & peculiari significatu illam foecunditatem, quam Niliacae aquae adscribere solent veteres, quaeque talis fuit, ut bibentes Nilum mulieres saepissime gemellos, non raro & tergeminos quadrigeminosve parerent, nec nunquam, si fidem habemus Trogo apud Plinium, septenos simul ederent. Ex his autem colligo ranarum icunculas, quae obviae existant ex creta Aegyptia fidae & tali modo perforatae ut filo de collo suspendi possint, gestas fuisse a mulieribus ad conciliandam sibi foecunditatem, vel foetus conervationem procurandam: in tabula Bembina dum rana flori insidet ea subintelligi foetuum genium Harpocratem, & sic in aliis hieroglyphicis ex Hori indicio *απλάσων ανδρωπων*: in numis autem, quorum argumentum quin spectet ad publica commoda fieri vix potest, respici provinciae fertilitatem, atque foecunditatem, beneficia Nilo fluvio accepta referenda. (Horus Apollo 1, 25., Diodor. l. 1. init., Mela 1, 9., Strabo l. 15., Aristot. *Hist. anim.* 7, 4., Seneca *Nat. Quaest.* 3, 25., Plin. *H.N.* 7, 3., Paulus *1. Citus leg.* 3. Dig.)

7. Numi in Aegypto cusi & Augusti annum tricesimo anteriorem exhibentes eximiae sunt raritatis, neque magno numero percussi neque maioris moduli & conervationi aptioris. Depauperata

enim civitas tum Cleopatrae exactioibus tum Romana captivitate, qua thesauri Romam transvecti sunt, quos fere immensos paraverat regina, nondum instituerat singulis annis numorum copiam ex utroque metallo procudere, sed, ut sub primis imperatoribus fecere reliquae fere Romani orbis civitates, pro urbici commercii necessitate minuta moneta contenta, ceterum vel Ptolemaeorum pecunia utebatur, vel peregrina. Unicus est hic quem sistimus, nedum editus, certo Augusti capiti iungens annum infra xxx, nam in altero n. 6. non ea est perfecta vultus similitudo quin & Claudio tribui possit, quamvis Augusto similior, de tertio vero quem e museo Arigonio mutuo accepi, dubitaveram foret ne Hadriano restituendus. Ab anno xiv ad xxx nullus visus est hactenus, forsitan urbe ob seditionem sub Petronio nova calamitate afflicta, & vix dum concessa monetandi privilegio privata. Renovandi deinde occasionem accepisse videntur a Patris Patriae titulo, qui circa annum provinciae xxviii Augusto delatus, omisso quidem anno frequenter inscribitur Alexandrinae monetae. Ex hoc enim colligo aetatem eorum numorum qui anni indicio carent, & quos aliquando reliquis omnibus anteriores suspicatus eram. Ab inde anno xxx denovo imperii, seu rectius provinciae epocham signarunt: nam Alexandrini annos Augusti non a morte Caesaris, neque a pugna Actiaca, neque ab indito Augusti cognomine numeravere, sed a capta Aegypto, atque in provinciae formam redacta; id est ab eo anno Alexandrino, cuius initium incidit in diem xxx mensis Augusti Iuliani anni ab U. C. 724., & quo vix coepto mortem sibi conscisse videtur Cleopatra.



8. ΑΥΤΟΚΡΑΤΩΡ ΛΑ. Capricornus cum globo & cornucopiae. (II.) Morell.
9. ΛΑ. Vasa pontificalia. (II.) M. Arig.
10. ΛΑΕ intra coronam quernam. (IV.) M. Arig.
11. Caput Augusti laureatum anepigraphon.  
ΣΕΒΑΣΤΟΥ ΛΑΗ. Harduin.
12. ΛΑΗ. Victoria gradiens. (II.) Morell.
13. ΣΕΒΑΣΤΟΥ ΛΑΗ. Capricornus. (II.) M. R. G.
- III. \* 14. Caput Augusti laureatum anepigraphon.  
LM intra coronam civicam. (IV.)
15. Eadem adversa.  
LM intra coronam. (II.) M. Theup.
16. ΚΑΙΣΑΡ ΣΕΒΑΣΤΟΣ. Caput laureatum.  
LM. Victoria gradiens d. coronam, s. palmae ramum. (II.) M. M. D.
17. LM ΕΥΘΗΝΙΑ. Ubertatis caput spicis coronatum cum spicis ad pectus. (II.) M. R. G.
18. LMA ΕΥΘΗΝΙΑ. Caput muliebre spicis coronatum cum spicis ad pectus. (II.) Morell. *not.*

LMA

tra. Nam de mortis die non constat, urbem Augusto mense captam esse constat ex sc apud Macrobiū *Sat.* 1, 12. Sic neque numi, neque scriptores Alexandrini, Philo, Ptolemaeus, Clemens plus annis XIII Augusto tribuunt, quos demptis diebus x integros superstes fuit post diem xxix Augusti U. C. 724., quem Adriaca victoria annuo spatio praecessit. Accidit enim die 2. Septemb. an. U.C. 723. (Adeas Dissert. nostr. *de anno Aeg.*)

18. Merito imperatoris capiti caput ubertatis iunxere Alexandrini, nam testantibus Svetonio, atque Dione, Augustus post Aegyptum in provinciae formam redactam, ut feraciorem habilioremque annonae urbanae redderet, fossas omnes in quas Nilus exaestuatur, oblimatas longa vetustate, militari opere deterfit, & novas praeterea fodere

iussit. (Sveton. *Aug.* 18., Dio 51, 18.) Si vero Straboni credimus ea fuit Praefectorum Aegypti sub Augusto, maxime Petronii qui secundus fuit, de augenda Aegypti fertilitate sollicitudo, ut novarum fossarum effossione aggerumque extrucone, & prudenti aquae administratione efficere, ut Nilo XII cubitos crescente tunc eadem esset rerum abundantia, quae antea XIV cubitorum indigebat incremento. Apprime igitur Augusti capiti adscriptum legitur Pater Patriae in numis, quorum averfa spicarum fasciculum exhibet, & Liviae numi frugibus atque facibus, quae sunt Cereris attributa decorantur. Svetonius Augustum Aegyptum peragrasse ait, sed e pleniori Dionis narratione hoc de solo eo tractu intelligo, qui est a Pelusio Alexandriam, ubi Memphin invitatus a sacerdotibus

19. LMA. Victoria gradiens, ut supra. (IL.) M. Arig.  
 20. Caput Augusti nudum anepigraphon.  
 LMB. Victoria gradiens. (IL.) M. Bracc. *not.*  
 21. Caput Augusti laureatum anepigraphon.  
 LMK. Victoria gradiens. (IL.) M. R. G. *not.*  
 III. \* 22. ΓΕΒΑΣΤ. Caput Augusti nudum.  
 ΚΑΙΤΑΡ. Templum rotundum, in quo erectum  
 conspicitur signum militare. (IL.) *not.*  
 V. \* 23. Incerta epigraphe. Caput Augusti nudum.  
 ΚΑΙΣΑΡΟΣ. Aquila fulmini insitens: in area cor-  
 nucopiae & Π. (IL.) *not.*

AT-

dotibus ad visendum Apidem respon-  
 dit, se deos adorare, non boves. Iter  
 vero ab Alexandria Memphin merito  
 parvum deflexum vocat Svetonius in  
 ingentibus illis professionibus, quibus  
 ultimam Hispaniam, & Parthorum con-  
 fines lustravit imperator. (Svetonius  
*Aug.* 93., Dio 51, 16.)

20. In Cameli catalogo male LMK.

21. Pellerinio hunc numum una cum  
 reliquis huius generis Syriae tribuenti  
 quin adsentiar obstat fabrica, quam  
 cum in hoc ipso numo, tum in haud  
 paucis ei similibus eandem offendi ac  
 in permultis aeneis Claudii, & succes-  
 sorum, imprimis Flaviorum, certo  
 in Aegypto percussis, a Syriaca vero  
 moneta longe distantem. Sane si epo-  
 cham interpretamur annum XLVI,  
 Aegyptia esse nequit: at mihi numum,  
 nunc museo Regio, quod Lutetiae est  
 inlatum inspicienti visus est ipse annum  
 praefesferre XLIII, ultra quem nullus  
 Augusti annus in hoc numorum genere  
 exstat, neque iste nisi in hocce unico  
 numismate. Ait quidem Pellerinius se  
 alios adservare cum LMT, sed luce  
 non donavit, neque mihi inter numos  
 Pellerinianos in museo Regio invenire  
 obtigit, neque Aegyptios numos Augu-  
 sti, vel Liviae cum MΔ, vel ME in alio-  
 rum antiquariorum libris offendes.

22. Templum est Martis Ultoris, de  
 quo a se exstructo sanxerat Augustus,  
 ut qui victores rediissent, huc insignia  
 triumphorum inferrent: praeterea ut  
 de bellis triumphisque hic consuleretur  
 Senatus, & provincias cum imperio  
 petiturae huc deducerentur. (Svet. 29.)

23. Aquilam hanc non esse Romanam,  
 sed Aegyptiam ex veterum Regum mo-  
 neta delumptam satis indicat cornuco-  
 piae ipsi adpositum, quod quidem in  
 subsequentiump imp. numis omittitur  
 nonnumquam fulmine bifido nonnun-  
 quam transverso palmae ramo aquilae  
 tributo. Romana enim aquila invi-  
 starum legionum insigne, in reipubli-  
 cae numis nunquam typum facit, nec  
 facile in priorum Augustorum moneta  
 nisi hastili suo insidens conspicitur, ne-  
 que cum ea permutanda, quae divini-  
 tatem indicat, vel bonum augurium.  
 Rationem cur Lagidarum monetam  
 sola fere occupet aquila adfert Vaillan-  
 tius, quod eorum primus cum infans  
 fuisset expositus, ab aquila coturnici-  
 bus laceratis harum sanguine sit nutri-  
 tus: qua meliorem aliam offendere non-  
 dum obtigit. Ceterum aquila sacra avis  
 plurimis cum Orientis tum Siciliae  
 & Italiae populis argumentum mone-  
 tae praebuit, a Ptolemaeis forte pro ac-  
 cipitre praecis Aegyptiis in primis co-  
 lendo

24. ΑΥΤΟΥΣΤ. Caput nudum.  
ΑΥΤΟΚΡΑΤΟ ΚΑΙΣΑΡΟΣ. Aquila fulmini insistent:  
in area cornucopiae & M. (IL.) M. Theup.
25. ΑΥΤΟΚΡΑΤΟΡΟ ΚΑΙΣΑΡΟΣ. Aquila fulmini insistent,  
in area cornucopiae & Π. (IL.) M. Arig.
- VI.\* 26. ΠΑΤΗΡ ΠΑΤΡΙΔΟΣ. Caput Augusti laureatum.  
ΣΕΒΑΣΤ. Fasciculus spicarum sex. (IL.)
- VII. 27. Alius parum diversus, sed rudioris fabricae. (IL.)  
28. ΠΑΤΗΡ ΠΑΤΡΙΔΟΣ. Caput laureatum.  
ΣΕΒΑΣΤ. Fasciculus spicarum septem. (IL.) M. Theup.
29. Alius. Capricornus. (IL.) M. Theup. *not.*
30. ΣΕΒΑΣΤ. Caput Augusti nudum.  
ΚΑΙΣΑΡ. Vas ansatum, cuius marginem ambit cor-  
rolla reticulata. (IL.) M. R. G. *not.*
31. Caput Augusti nudum anepigraphon.  
ΚΑΙΣΑΡ. Vas sacrum corolla, & imaginum caela-  
tura insigne. (IL.) Beger.
- VIII.\* 32. ΣΕΒΑΣΤΟΣ. Caput Augusti nudum.  
ΚΑΙΣΑΡ. Simpulum, praefericulum, lituus, & se-  
curis. (IL.)
33. ΑΛΕΞ ΑΙΓ. Palmae arbor. (IL.) Vaillant. ex M. Ca-  
meli. (AR). Spanh.

ΚΑΙΣΑ-

iendo substituta. Etiam το Π, quod Augusti numo inscriptum est una cum typo ex regia Aegypti moneta in imperatoriam transit, nam in ultimae Cleopatras numis itidem conspicitur, a Vaillantio, & Havercampo pro urbis vel Pelusii, vel Ptolemaidis indicio habitum. At neque de hac, neque de reliquis siglis in Ptolemaeorum numis obviis certi aliquid statui potest. Eodem refero το M sequentis numi, nam annum Alexandrini nonnisi addita sigla I indicare solent.

29. Augustum thema horoscopia sui monetae intulisse ex Svetonio pervulgatum est: ne de numis dicam omnis metalli & moduli fere innumeris huncce typum exhibentibus. (Svet. 94.)

30. Hydrion sive vas quo in sacris ad mysticam Niliacae aquae effusionem utebantur sacerdotes Aegyptii, & quod in sacris pompis praeferre consueverant. Obvium autem est in Aegyptiis monumentis omnis aetatis, nec rara est memoria eius apud scriptores. Forma nonnihil variat, ei quod praefens numus exhibet maxime simile est aliud in museo comitis Caylus nigro lapidi insculptum. (Cayl. rec. vol. 2. tab. 2. n. 3.) In obeliscis & aliis purae Aegyptiae artis reliquiis simplicioris structurae offendi solet, elegantius vero & proxime accedens ad descriptionem mysticae urnulae apud Apuleium (*Metam. l. 11.*) cernitur in numo nostro Antonini N. 17.

34. ΚΑΙΣΑΡΟΣ . Fasciculus spicarum septem .  
ΑΛΕΞ ΑΙΓΥΠΙ . Palmae arbor . (IL.) Trist. ex Golz.
35. ΚΑΙΣΑΡΟΣ . Fasciculus spicarum .  
ΑΛ ΑΕΓ . Palmae arbor . (L.) Erizzo.
36. ΚΑΙΣΑΡΟΣ . Spica .  
ΛΑ . Palmae arbor . Patin. *not.*
37. ΚΑΙΣΑΡ ΣΕΒΑΣΤΟΣ . Caput Augusti .  
ΤΙΒΕΡΙΟΣ ΚΑΙΣΑΡ ΣΕΒΑΣΤΟΣ ΛΙΑ . Caput Tiberii . (Æ.) Vaill. *not.*
38. Aquila duobus insitens serpentibus : supra eam caput Serapidis . (IL.) Morell. *not.*
39. Vacca recubans : desuper Diana venatrix . (IL.) Morell.
40. Caput Serapidis . (IL.) Morell. *not.*

## L I V I A .

- I.\* 1. Caput Liviae nudum cum stola ad collum , quae in Augustarum numis constanter adpingitur .

B

ΛΑΘ

36. Perperam Palaestinum numisma tribuitur Alexandriae , quae pecuniam nonnisi cum imperatoris imagine prae-  
cudit : neque primum annum in huius generis numis prodidere diligentiores antiquarii , sed trigesimum . At iucundum est investigare originem trium numorum praecedentium , quos persuasum habeo nunquam existisse genuinos . Supplevit quidam in numismate quod credebat corrosum AL AEG pro LA , & commutans spicam cum spicarum fasciculo , qui magis obvis in aere imperatorio , produxit numum n. 35. Antiquarii deinde peritiores respuentes numisma bilingue , & suspicantes errasse qui id vulgaverat , crearunt illa quae attulimus ex Tristano , & museo Cameli . Plane firmatur haec sententia numo musei Braccianei : ΚΑΙΣΑΡΟΣ . Spica )(ΛΑΘ . Palmae arbor : qui idem ipse in catalogo Cameli , & in Havercampi mus. Christ. exhibetur : ΚΑΙΣΑΡΟΣ . Spica )(AL AE . Palmae arbor . Nec non idem

esse videtur quem citat Vaill. ex mus. Cameli ; nam quae in hoc fuerant numismata , postea in thesauro Christianae nunc Braccianum migravere .

37. Cum neque sub Augusto , quo vivente Tiberius *σεβαστος* dictus non fuit , neque sub Tiberio , quo imperante Augustus *θεος* erat , percussus esse possit , adscribo numum prosopiae eorum , quos solumus in Tiberio n. 9. 10. 11. coniiciens editoris incuria pro *θεος* irrepsisse *καίσαρ* .

38. Hunc cum sequente , si genuini sunt , & commatis Alexandrini , potius sub Hadriano , vel Antonino signatos crederem quam sub Augusto . Qui ultimus est Lunam planetam respicit , & domicilium eius Taurum Zodiaci , de qua re dicendum erit in Antonino : prior forte Iovem & Pisces .

40. Etiam hic numus incertus . Ceterum Golzianos pro lubitu confictos , quos thesauro suo intulit Morellius , huc transcribere superfluo .

- LAΘ . Canistrum cum quinque spicis & quatuor papaveribus , inter duas faces luculentas spiris circumligatas . ( II. )
2. LAΘ intra coronam quernam . ( II. ) M. Musell. *not.*
3. LM . Pallas stans d. victoriolam , s. clypeum ad terram . ( II. ) M. Caes. *not.*
4. LMA . Pallas stans ut supra . ( II. ) M. Theup.
5. LMA ΕΥΘΗΝΙΑ . Caput muliebres spicis coronatum , cum spicis ad pectus . ( II. ) M. R. G.
6. LMA intra coronam quernam . ( II. ) M. Caes.
7. Alius LMB . ( II. ) Froelich. *not.*
- II. \* 8. Adversa ut n. 1.  
LMB . Pallas stolata & galeata stans d. victoriolam tenet , s. clypeum ad terram . ( II. )
9. ΙΟΥΛΙΑ ΣΕΒΑΣΤΟΥ . Caput .  
ΠΑΤΡΟΣ ΠΑΤΡΙΔΟΣ . Duplex cornucopiae . ( II. )  
M. R. G.
10. Similis sed ΙΟΥΛΙΑ ΣΕΒΑΣΤΗ . ( II. ) Mor. ex M. Dronii.
11. ΙΟΥΛΙΑ ΣΕΒΑΣΤΟΥ . Caput .  
Aquila . ( II. ) Mor. ex M. Colberti .

## C A I U S .

1. ΓΑΙΟΣ ΚΑΙΣΑΡ . Caput Caii nudum :  
ΣΕΒΑΣΤΟΣ . Caput nudum Augusti . ( II. ) M. Caes.

## T I B E R I U S .

1. Caput Tiberii nudum anepigraphon .  
ΤΙΒΕΡΙΟΥ ΛΓ . Hippopotamus . ( III. ) M. Arig.  
Caput

*Livia :*

2. In hoc , & sequentibus usque ad n. 8. antica exhibet caput Liviae nudum anepigraphon .

3. Liviam hoc numismate Palladem colunt , ut reliquis fere Cererem . Redit typus in Flaviis .

7. In Eckhelii catalogo M. Caesarei non invenio ,

2. Caput Tiberii nudum anepigraphon.  
TIBEPIOT ΛΑ. Crocodilus. (IV.) M. R. G.
3. Similis, sed typus Hippopotami. (IV.) M. S. Genovæfae.
- I.\* 4. TIBEP. Caput huius nudum.  
ΛΑ. Aquila stans. (IV.)
- II. 5. Alius fere similis. (IV.)
6. Caput nudum anepigraphon.  
TI ΛΑ intra coronam. (III.) Gcsn. ex M. Pfau.
- III.\* 7. Caput nudum anepigraphon.  
TIBEPIOT ΛΕ. Hippopotamus gradiens. (III.)
- IV.\* 8. Eadem adversa.  
TIBEP ΛΙ. Crocodilus. (IV.) *not.*
9. TIBEPIΟΣ ΚΑΙΣΑΡ ΣΕΒΑΣΤΟΣ ΛΙΑ. Caput laureatum.
- ΘΕΟΣ ΣΕΒΑΣΤΟΣ. Caput radiatum. (AR) M. R. G.
10. Alius ΛΗ. (II.) Mor. ex M. Schwarzb.

B 2

Alius

*Tiberius.*

8. Crocodilo, atque Hippopotamo, belluis, hac universæ Aegypto, illa maiori Aegyptiorum parti, exosis, in numis nihil aliud quam Nili flumen indicari, inde potissimum arguo, quod cum in priorum imp. moneta frequens eorum sit usus, deinde postquam Traiano imperante integra Nili figura pecuniae signandae adhibita fuerit, nonnisi hanc comitantes conspiciantur. Excipias tantum annos Hadriani XI & XIX, hoc enim crocodilus, illo vero una cum variis aliis animalium speciebus hippopotamus in numis picti offenduntur. De crocodilo atque hippopotamo agere hoc loco longum foret; at monendum videtur crocodilos, qui hodie vix unquam delta attingunt, prisco tempore in eius rivis abundasse, & ingenti vi usque ad fluvii ostia, & mare pervenisse. Auctor est Seneca *Nat. Quaest.* 4, 11. Babillum retulisse, cum praefectus obtineret Aegyptum Heraclitio ostio

Nili, quod est maximum, spectaculo sibi fuisse delphinorum a mari concurrentium, & crocodilorum a flumine adversus agmen agentium velut pro partibus praelium. Argumentum inter alia hoc mihi visum est adprobandas Nili inundationes olim largiores, impetuosioresque quam hodie. Nam si eadem esset aquae vis quae antea, non perspicio cur non easdem secum ferret belluas; incolas enim, qui nunc numero multo sunt inferiores, ad illas minuentes valere nullo pacto credibile est. Verum atque Aegyptium crocodili nomen prodit Herodotus Champ'sa, quae eodem hodie Copti elevata gutturali, quae forte mera erat adspiratio, *εμσαβ*, *emfab*, vel *amfab*, appellant crocodilum. Graecum enim verbum propria vi lucertarum genus significat, ut idem testis est Herodotus, ob formae similitudinem Nili belluae inditum.

11. Alius LK. (AR) M. R. G., & M. Ainsley. (IL.) Hard. ex M. Ioberti.
12. Caput & epigraphe Tiberii.  
Caput, & epigraphe Iuliae Augustae. Maffei ex M. suo.
13. ΤΙΒΕΡΙ ΚΑΙΣΑΡ. Caput nudum cum paludamento ad humeros.  
ΑΓΡΙΠΠΙΝΑ ΣΕΒΑΣΤΗ. Caput huius. (IL.) Maffei ex M. Giusti. *not.*
14. ΠΑΤΗΡ ΠΑΤΡΙΔΟΣ. Caput Tiberii.  
ΣΕΒΑΣΤΟΣ. Sex spicae. (IL.) Patin. *not.*

## DRUSUS IUNIOR.

1. Caput iuvenile quod laureatum videtur.  
ΛΑΘ intra coronam quernam. (IL.) M. Caes. *not.*

## GERMANICUS.

1. ΑΥΤΟΚΡΑ Γ. Caput laureatum.  
Epigraphe detrita. Aquila fulmini insitens in corona quercea. (IL.) Pocock. *not.*

ANTO-

13. Procul dubio est Claudii Imp., atque legendum ΤΙ ΚΛΑΥΤ ΚΑΙΣ cet: fin minus, cuius rei ingentem suspicionem facit εδτυπον, sit pro adulterino habendus, nam neque Tiberius, neque Claudius, neque ullus Imp. ante Traianum in pecunia Alexandrina cum paludamento fingi consuevit. Binos praeterea Tiberio tributos, quos sistit Pocockius in Inscript. catalogo, non intuli, cum alter oppido sit Claudii, alter Neronis.

14. Augusto restituendus: Tiberium in monumentis absolute σεβαστον appellari hactenus nullum offendi exemplum.

*Drusus Iunior.*

1. Vereor ne videri possit alicui nomen Liviae, maxime cum adeo sit corrosus, ut neque de laurea capitis constet. Nobis quidem sufficit a magno artis magistro cl. Eckhelio agnosci vultum Drusi.

*Germanicus.*

1. Nescio quae fides habenda sit nummo, ut videtur male descripto, ut sane plurimi sunt apud Pocockium. Germanicus Caesar eodem quo mortuus est anno, qui fuit urbis 772., Aegyptum invisit, & lustrata Memphi, ubi infausto omine Apis bos consulentis manum averfatus est, nec cibum sibi porre-

## ANTONIA MATER CLAUDII.

1. Ut sequens, sed LA. (II.) M. Theup.  
 L \* 2. ΑΝΤΩΝΙΑ ΣΕΒΑΣΤΗ . Caput huius margaritarum-  
 linea redimitum .  
 ΤΙ ΚΛΑΤΔΙ ΚΑΙΣ ΣΕΒΑ ΓΕΡΜΑΝΙ ΑΥΤΟΚΡ ΛΒ . Ca-  
 put laureatum . (AR). *not.*

CLAU-

porrectum attrectavit, Thebas perrexerit, & usque Syenen, & Elephantinen regni claustra penetravit, quod ante eum principum Romanorum nemo; non sine invidia Tiberii, cum iter in Aegyptum senatoribus, & equitibus Romanis a Divo Augusto esset interdictum. (Tacit. *Ann.* 2, 60. 62. Plin. *H. N.* 8, 46.)

*Antonia mater Claudii.*

2. Est numus valde elegans, & purioris argenti quam in moneta Alexandrina adhiberi consuevit. Maiori enim ex parte huius commatis argentum vilioribus metallis eo est commixtum, ut ne hoc quidem vocabulo ab antiquariis honoretur, sed plerumque Gallica voce *potin* appelletur. Nobis huic novationi supersedere commodius visum est, & communi omnibus populis more a nobiliore metallo, etiam dum parum eis insit, numorum appellationem derivare. Suadet hoc praeterea difficultas distinguendi numismata, quae metalliones argenteos vocantur eruditi ab iis, quae numos *potin* vocitare. Est enim plane idem pecuniae genus, eo tantum discrimine, quod monetariorum fraude, conniventibus, forte iubentibus impp., factis paucis quibusdam ex argento puro, opinor ut in principum thesauris adservarentur, reliquis eiusdem marculi numis pro lubitu vel pro temporum conditione plus minusve cupri admiscebatur. Docet cum Alexandrina moneta

familiaritas saepe numum penitus eundem exstare ex argento puro, ex depravato, ex metallo demum, quod cuprum diceret, nisi esset mollius atque gravius. Adservat museum nostrum numos Alexandrinos ex argento puro a Claudio usque ad Titum Antoninum, a cuius inde temporibus usque ad Diocletianum nullos nisi ex metallo mixto in MM. quotquot oculis lustravi offendisse memini. De Claudii erga parentes pietate, qua maxime nobilitavit primum imperii annum, adeantur Dio, & Svetonius. Matri inferias decrevit publicas, & carpentum, quod per circum duceretur: unde pro solita sagacitate fecere Alexandrini, qui monetae denuo sibi a Claudio concessae matris Caligula imperante defunctae velut tutelaris numinis caput intulere. Praeterea signando in numis vultum Antoniae iustaurabatur memoria patris triumviri, cara ut Alexandrinis ita & imperatori, qui aiebat, se eo impensius celebrare natalem diem patris sui Drusi, quod idem esset avi Antonii cui forte quia mortuus erat hostis Divi Augusti & natalis eius nefastus iudicatus a Senatu, suipsius nomine honores decernere abstinuit. Ceterum Svetonius binis locis mentionem habens Antoniae, non omnino videtur sibi constare. De Caligula enim ait: Antoniae aviae quidquid unquam Livia Augusta honorum cepisset, uno Senatus consulto concessit. Quibuscum consentiens Dio haec habet: Anto-



## CLAUDIUS.

## 1. Epigraphe, &amp; caput Claudii, addito LA.

ΑΤΤΟΚΡΑ. Protome Nili. (II.) Gcsn. ex M. Pfau.  
not.

ΑΤΤΟ-

Antoniam statim Augustam fecit & sacerdotem D. Augusti, omnesque Vestalium honores ei simul tribuit. Mox uterque narrat eam a nepote ad mortem fuisse compulsam. At Syetonius in Claudio refert, imperatorem praeter honores, quos superius indicavimus, matri decrevisse cognomen Augustae ab avia (Livia) recusatum. Cur quae-so, si iam a Caio ei tributa fuerat Augustae compellatio, nunc denuo ipsi, & quod mirum mortuae, decernenda?

*Claudius.*

1. Incipit in Claudio dives & elegans Alexandrinorum numismatum series, quae licet circa Severi Imp. tempora egentior, usque ad IVviratum Diocletiani & collegarum perducta, praeter haud pauca imperatoria capita ex reliqua Rom. pecunia vel prorsus vel fere exulantia ingentem vim sinit typorum eruditorum, atque elegantium, quos extra eam vix deprehendere datur. De prima Alexandrinae monetae origine, iam dictum est. Vidimus eam ultimis Augusti annis numorum copiam non exiguam procudisse. Tiberio deinde ferreo sceptro Romanum orbem pascen-te parcius fuit ut ceterarum rerum, quae principis indigent favore, ita & huius monetae proventus. Caligulae effigiem in nullo vidimus Aegypto numismate: causam non reperi. Torpent tyrannide saeviente artes, at numorum opificium dum inter res ad vitam ut nunc constituta est & eo temporis erat, necessarias locum occupet, non aliter quam expressa impetantis lege cessasse puto. Nihil de hac re scriptoribus pro-

ditum, sed qui plerumque monetae vicissitudines memoriae quae traderentur, minus reputare dignas. At supplementum praebet ipsa moneta, quae dum populorum & imperiorum narrat historiam, suam ut taceat fieri nequit. Ex variarum provinciarum pecuniae sub Augustis percussae inter se collatione manifesto evincitur, Augustum, & proximos post eum imp. consilium iniisse de abrogando per totum orbem Romanum, sibi que solis vindicando aeris feriundi iure: quod consilium, postea desertum tribus fere elapsis saeculis effecere Aurelianus, atque Diocletianus. Ipse Augustus postquam aurum & argentum Senatui ademerat, toti Italiae, Siciliae, & Galliae aes ademit, & Senatui velut pro damno refarciendo contribuit: nam in provinciis, quas nominavi, si unum alterumve Augusti & Liviae numum primis forte imperii annis signatum excipias, imperatorius vultus in pecunia non sistitur. Facies quidem Tiberii, quam viri docti in Paestanis numis conspicerere sibi visi sunt, ut res plane incerta nihil facit adversus. Eadem lege Hispaniam quoque monetandi iure esse privatam inde conicio, quod complures huius provinciae urbes numis inscripsere EX PERMISSV CAES, velut quae eos quadam peculiari concessione signaverunt; quae permissio quamquam in aliarum pecunia non sit expressa, tamen quin subintelligatur nihil vetat. Tiberius post imperii annum decimum etiam Alexandrinam monetam otium agere iussit, dum quod sequioribus an-nis

## 1. ΑΤΤΟΚΡΑ ΛΑ. Victoria gradicens. (II.) Mor. not.

ΑΤΤΟ-

nis solum habetur numismatum genus neque id obvium, peculiari ratione, atque concessione ad celebrandam ipsius a Divo Augusto adoptionem signatum videtur, non pro communis pecuniae instituto, quam ante Claudium ex argento non procuderunt Alexandrini. Etenim argenteos reputo omnes illius generis numos, qualis est quem vidi in museo Regis Galliae, & alter, quem ex Ainsleiano museo amice mecum communicavit eruditus Asiae, Europaeque peragator Seilinius: nec obstat binos alios aeris nota esse indicatos, nam antiquarii argentum Alexandrinum plerumque ignobiliori metallo permixtum & aerugine obductum non satis ab aere distinxerunt. Caligula humano generi infensus, quae dura cogitaverant in imperio praedecessores intendit, quae mitia restrinxit. Cessavit eo imperante pecunia Hispanica, atque Africana, neque amplius recuperarunt isti populi numorum cudendorum potestatem. Non quidem ut coniecere nonnulli quod urbs quaedam in Hispania Agrippae vultum numis intulisset, nam ratio a sola immanitate petita nulla est ratio, sed quod imperantium avaritia iam dudum problema stabiliverat, ut aes pro usu provinciarum quantum fieri poterat omne Romae signaretur. Eius numi peregrini commatis omnes rari sunt, quid mirum nullos exstare Alexandrinos, quae urbs ab inde x Tiberii anno pecuniam non procuderat? Claudius princeps indole mitis, vel si mavis mollis atque iactator, precibus resistere ignarus, & vultus sui in variorum populorum monumentis conspiciendi cupidus, Alexandrinis ius monetae reddidit, quod statim primis imperii mensibus factum suadet numus M. Theup. cum Antoniae facie annum primum exhibens, & auctoritatem faciens duobus aliis a Gelnoro, & Morellio divul-

gatis, in quibus tra praetulissim legendum, cum ceteri catalogi adeurationis primi anni numum non habeant. Hic igitur initium capit secunda Alexandrinae monetae epocha. Prima ab inde Antonio atque Augusto languido progreditur passu. Altera usque ad Traianum, quo temporis spatio, dives quidem & elegans, nondum ea gaudet mole typorumque varietate & eruditione, qua a Traiano usque ad Commodum, quo imperante denuo languescens, sub Severo fere extincta, maxime Alexandro imperante resurgit, fabricae elegantia urbanam aemulatur monetam, nec ratio superat, & sola eruditione Hadrianeo saeculo consistit inferior, inde usque ad Constantium & Galerium eisdem fere quibus urbana vicissitudinibus subiecta. Ceterum imperatorem literas elegantiores impense colentem, plane consentaneum est adamasse Alexandriam a primis inde Ptolemaeis Graecarum Musarum sedem, & artium liberaliorum velut emporium: nec dubium poetas atque sophistas Alexandrinos benevolentiam eius omni adhibita arte demereri studuisse. Notabilis est Svetonii locus in Claudio (c. 42.): veteri, ait, Alexandriae museo alterum additum est ex ipsius nomine, institutumque ut quotannis in altero *τρυφαντων* libri, quos xx Graeca lingua scripserat Claudius, altero *καρχηδονικων*, quorum composuit viii, diebus statutis, velat in auditorio, recitarentur toti a singulis per vices. Sic Aegyptus melioribus conditionibus haberi coepta, postea in Flavios imperium transfudit, & post Italiam princeps exstitit Romani orbis provincia.

2. Inter multa, quae vane atque imbecilliter fecit Claudius, narrant auctores eum primo imperii anno de Mauris Caio adhuc imperante devictis, cum ipse in palatio lateret, triumphasse; unde

3. ΑΤΤΟΚΡΑ ΛΒ. Victoria gradiens. (II.) M. M. D.
- I.\* 4. ΤΙ ΚΑΑΤ ΚΑΙ CEBAC ΓΕΡΜ. Caput laureatum; ante  
quoque astrum.  
ΑΤΤΟΚΡΑ ΛΒ. Hippopotamus gradiens. (II.)
- II. 5. Eadem adversa.  
ΑΤΤΟΚΡΑ ΛΒ. Bos cornupeta. (II.) *not.*
- III. 6. Alius parum diversus. (II.)
- IV. 7. Alius fere similis, sed abest astrum. (III.)
8. ΛΒ. Bos cornupeta. (II.) Mor. ex M. R. G.
9. ΛΒ. Crocodilus. (III.) M. Verità.
10. ΛΒ. Fasciculus spicarum sex. (II.) M. Arig.
11. ΑΤΤΟΚΡΑ ΛΒ. Fasciculus septem spicarum. (II.)  
M. Arig.
12. ΑΤΤΟΚΡΑ ΛΒ. Manus cum fasciculo spicarum, & pa-  
paverum. (III.) M. Arig.
- V.\* 13. ΤΙ ΚΑΑΤ ΚΑΙ CEB ΓΕΡ ΑΤΤΟ. Caput laureatum.  
ΛΓ ΔΙΚΑΙΟΣΥΝΗ. Mulier stans, d. bilancem. (AR) *not.*
14. ΤΙ ΚΑΑΤ ΚΑΙΣ ΣΕΒ ΓΕΡ ΑΤΤΟΚΡ. Caput laureatum.  
ΛΓ ΙΡΗΝΗ. Mulier stans d. caduceum, s. galeam.  
(AR) M. Caes.

ΛΓ Vi-

unde reor hanc, quam in numo gra-  
dientem contemplamur victoriam ad  
istud factum adludere: quamquam cir-  
ca Victoriarum, Pacis, Concordiae,  
& eiusmodi typorum explicationem,  
anxium esse non oportet. Singulis enim  
adaptantur annis, omnibusque tempo-  
rum conditionibus, vel ad ea quae erant  
celebranda, vel quae desiderabantur  
imploranda.

5. Typum in Caesare, & Augusto  
ludos indicare, in quibus primus Caesar  
tauros produxit, adversus quos Thessalo  
more equestri certamine pugnaretur,  
adnotavit ad Morellii Caesares Schlege-  
lius, quae coniectura hoc aliisque huius  
generis numis in Claudio firmatur.  
Nam postquam typus Tiberio & Cali-  
gula imperantibus ex omni moneta  
imperatoria exulasset, redit sub Clau-

dio, quem scimus amantissimum fuisse  
ludorum omnis generis, maxime fero-  
cium, & prae ceteris eorum, quibus  
adversus tauros pugnabant homines:  
& proditum est ipsum his ludis ad san-  
guinis adspectum adsuescentum postea  
eunuchorum & libertorum cruentis  
consiliis facilius obtemperasse. In Ro-  
mana Claudii pecunia typum non inve-  
ni, sub Vespasiano, & Domitiano ex-  
stat. In Alexandrina post Claudium,  
in solo anno XI Hadriani conspiciere da-  
tur, de quo anno omnibus animantium  
generibus ferace suo loco dicendum.

13. Claudium iustitiae amantem,  
praedicant scriptores, & qui ex peritia  
iuris & legum observantia gloriam ca-  
ptaret. Typus semel monetae insertus  
manit postea sub Nerone, & usque  
ad Diocletianum.

15. ΛΓ. Victoria gradiens. (II.) Morell.  
 16. ΑΤΤΟΚΡΑ ΛΓ. Hippopotamus. (II.) al. (III.) M. Caes.  
 17. ΑΤΤΟΚΡΑ ΛΓ. Bos cornupeta. (II.) M. Caes.  
 18. Adversa ut n. 4., sed addito ΛΓ.  
     ΑΤΤΟΚΡΑ. Duo cornua copiae, quibus singula capita imposita, in quorum medio tertium caput.  
     (AR) M. R. G. *not.*  
 19. ΛΔ. Aquila fulmini insistens. (II.) M. Bracc.  
 20. ΛΔ. Victoria gradiens. (III.) M. Arig. *not.*  
 21. ΑΤΤΟΚΡΑ ΛΔ. Victoria gradiens. (II.) Morell.  
 VI. 22. Adversa ut n. 4., addito in area astro.  
     ΑΤΤΟΚΡΑ ΛΕ. Fasciculus spicarum sex. (II.)  
 23. ΛΕ. Roma galeata sedens, d. Victoriolam. (AR)  
     M. Ver. *not.*  
 24. ΛΕ ΕΙΡΗΝΗ. Pax stans. Pat. ex M. Moros.  
 25. ΛΕ. Bos cornupeta. (II.) Morell.  
 26. ΑΤΤΟΚΡΑΤ ΛΗ. Vir galeatus stans, d. pateram,  
     s. clypeum & hastam. (IV.) M. Theup. *not.*  
 VII. 27. ΤΙ ΚΑΑΥ ΚΑΙ ΚΕΒΑΚ ΓΕΡΜ. Caput laureatum: in  
     area astrum.  
     ΑΤΤΟΚΡΑ ΛΙ. Dexteræ iunctæ. (III.) *not.*

C

ΤΙ

18. Capita, etsi conservationis haud integrae, videntur esse iuvenum effigies, quod autem in medio est, habet imperatricis indolem. Inde colligo istud esse Messalinae, reliqua autem duo Britannici atque Octaviae sororis. Est autem idem numus, quem Morellius ad annum in antica parte expressum, mentem non adhibens, Britannici, Neronis & Octaviae vultus sistere autumavit.

20. Hoc anno triumphatum est de Britannis.

23. Primo comparet in Alexandrina pecunia Romae effigies, ab hoc inde tempore usque ad Diocletianum adeo frequens. Sublata enim memoria aemulationis Alexandriam inter atque Romam urbs illa dominam hanc atque deam, ut reliquae fere Asiae urbes pu-

blice est venerata. Nam cave autumes, quod fecere nonnulli, in quibus Vailantius & de Boze, in hoc numo, aliisque eiusdem argumenti Alexandriam denuo tibi arrogare Romae nomen, licet, ad quod non adverterunt, Claudii erga Antonium pietas aliquam veri speciem adferre possit. Huc pertinet etiam numus n. 49., sed cuius typus male est descriptus: nam urbes foeminae finguntur, populi viri. Confer infra similem Neronis numum.

26. Forte imperator, cui Alexandriani adulatores pateram in manum tradidere divinitatis symbolum, nisi est gladius imperatori magis aptus.

27. Qui modo Romae figuram monetæ intulerant Alexandrini, hoc numo concordiam suam cum orbis domatrice celebrant.

- VIII. 28. TI KAAT KAI CEBAC ΓΕΡΜ. Caput laureatum.  
 ΑΥΤΟΚΡΑ ΛΙ. Aquila reflexo rostro fulmini infestens. (II.)
- IX.\* 29. TI KAAT KAI CEBAC ΓΕΡΜ ΛΙ. Caput laureatum.  
 ΑΥΤΟΚΡΑ. Protome Nili barbata, arundine coronata imposita duobus copiae cornubus, quorum ex anteriore emergit. puerulus. (II.)
- X.\* 30. TI KAAT KAI. Caput laureatum.  
 ΛΙ. Crocodilus cum capite sursum elato, & cauda flexa deorsum. (IV.)
31. ΛΙ. Rana. (III.) M. R. G.
- XI.\* 32. TI KAAT KAI CEBAC ΓΕΡΜ ΛΙ. Caput laureatum.  
 ΑΥΤΟΚΡΑ. Fasciculus quatuor spicarum intermedio caduceo. (II.) *not.*
33. Similis, sed septem spicae absque caduceo. (II.)  
 M. Theup.
34. ΑΥΤΟΚΡΑ ΛΙ. Manus tenens quatuor spicas, & duo papavera. (III.) M. Theup.
- XII.\* 35. Adversa ut n. 28.  
 ΑΥΤΟΚΡΑ ΛΙΑ. Dexterā tenens fasciculum ex duabus spicis, & tribus papaveribus compactum. (III.)
36. Similis, sed epigraphe aversae ΕΥΤΟΚΙΑ. (III.)  
 Beger. *not.*
- XIII. 37. Adversa, ut n. 28., addito ΛΙΑ.  
 ΑΥΤΟΚΡΑ. Fasciculus spicarum quatuor intermedio caduceo. (II.)
38. ΑΥΤΟΚΡΑ. Protome Nili. In adversa ΛΙΑ. (II.)  
 M. Theup.
39. ΑΥΤΟΚΡΑ ΛΙΑ. Aquila reflexo rostro fulmini infestens. (II.) Mor.
40. ΑΥΤΟΚΡΑ ΛΙΑ. Bos cornupeta. (II.) M. Ainsley.
41. ΑΥΤΟΚΡΑ ΛΙΑ. Dexterā iunctā. (II.) M. Arig.
- ΑΤΤΟ-

32. Pax, commercium, abundantia, publica felicitas. Huiusmodi typis immorari taedet, cum sensum habeant vagum.

36. Vir eruditus numum haud peritiae conservationis male legisse videtur.

42. ΑΥΤΟΚΡΑ. Dexteræ iunctæ. In adversa LIB. (IL.)  
M. Verità.
43. ΑΥΤΟΚΡΑ LIB. Manus tenens caduceum. (IL.) M. Arig.
44. ΑΥΤΟΚΡΑ. Fasciculus quatuor spicarum intermedio  
caduceo. In adversa LIB. (IL.) M. Verità.
45. LIB ΕΥΘΗΝΙΑ. Pat. ex M. Morosf.
- XIV. 46. Adversa ut n. 28.  
ΑΥΤΟΚΡΑ LIB. Aquila rostro reflexo fulmini infi-  
stit. (IL.)
- XV. 47. ΑΥΤΟΚΡΑ ΛΙΓ. Reliqua similis. (IL.)
- XVI. 48. Alius parum diversus. (IL.)
49. ΛΙΓ ΔΗΜΟΣ ΠΟΜΑΙΩΝ. Mulier stans. (IL.) Vaill.  
ex M. Polazzi.
50. ΤΙ ΚΛΑΤΑ ΚΑΙΣΑΡΑ ΣΕΒΑΣΤΟΝ. Caput laureatum.  
ΑΥΤΟΚΡΑ ΛΙΑ. Victoria gradiens. (IL.) Hard. ex M.  
Fouc.
51. ΛΙΑ. Serpens erectus cum loto in capite inter duas  
spicas, & duo papavera. (IL.) M. Theup. *not.*
52. ΑΥΤΟΚΡΑ ΛΙΑ. Manus tenens caduceum. (IL.)  
M. Farn.
- XVII. 53. Adversa ut n. 28. addito ΛΙΑ.  
ΑΥΤΟΚΡΑ. Fasciculus quatuor spicarum intermedio  
caduceo. (IL.)
- XVIII. 54. Adversa, ut n. 28.  
ΑΥΤΟΚΡΑ (absque indicio anni). Manus tenens fa-  
sciculum ex duabus spicis, & tribus papaveribus  
compactum. (III.) *not.*
55. ΑΥΤΟΚΡΑ. Leo gradiens: infra spica. (IL.) Morel. *not.*

C 2

TI

51. Augetur sub Claudio typorum  
varietas. Vidimus superius Nili proto-  
men, hic serpentem bonum genium,  
typos ab hoc inde tempore solemnes.  
Ceterum transcripsi numum, nec va-  
dem me fisco lotum esse quod capite  
gerit serpens: quod de hoc, aliisque  
semel monuisse sat est.

54. Annus monetarii sphalmate

omissus est: nam Alexandrini post Au-  
gustum vix numos sine anno procude-  
re. Quod vero in simili numo catalogi  
Cæsarei legitur ΚΙΑ a typostheta erra-  
tum est pro ΛΙΑ.

55. Solem celebrant fertilitatis au-  
ctorem. Excidit annus temporis iniu-  
ria.

56. TI KAAT KA... Caput laureatum.  
... T. C. B. Dexteræ iunctæ. (III.) M. Theup. *not.*

## MESSALINA.

1. Ut n. 3., sed LA. (II.) Begerus.
2. Similis LB. (II.) Harduinus.
- I.\* 3. ΜΕΣΣΑΛΙΝΑ ΚΑΙΣ ΣΕΒΑΣ. Mulier stolata velata stans,  
d. sustinet duas icunculas, s. gerit duas spicas,  
& simul columellæ innititur.  
TI ΚΑΑΤΑΙ ΚΑΙΣ ΣΕΒΑ ΓΕΡΜΑΝΙ ΑΥΤΟΚΡ ΛΓ. Ca-  
put laureatum. (AR)
- II. 4. Alius parum diversus. (AR)
5. Similis, addito in area adversæ lituo. (II.) Mor.
- III. 6. Alius sine lituo LA. (II.)
7. Similis. (AR) M. R. G.
8. Alius LE. (III.) M. Theup.
- IV. 9. Alius LS. (AR)
10. Similis, sed in area lituus. (AR) M. R. G.

## AGRIPPINA MINOR.

1. Caput Agrippinae anepigraphon.  
LA. Duæ spicae inter totidem papavera. (III.)  
Mor. *not.*
2. Alius LH: (III.) Mor. *not.*
3. ΑΓΡΙΠΠΙΝΑ ΓΕΒΑΧΘΗ. Caput huius spicis coro-  
natum.

LIA

56. Inter numos Alexandrinos recenset musei editor, fabricam puto secutus: nos catalogo inferuimus, ut si quis integriorem possideat, attentus facilius cum orbe erudito communicet.

*Agrippina minor.*

1. 2. Numuli hi ex eorum genere esse videntur, quos ob vultus similitudinem Domitillæ tribuimus. Agrippi-

nae certe non conveniant, nam anni neque Claudii esse possunt, neque Neronis. Nupsit Agrippina Claudio tribuniciae potestatis ipsius anno VII, atque interfecta est a Nerone cum iste auspiciatus esset annum imperii sextum. Interpretandum foret LH de Claudio, LA vero de Nerone: quod vix credo probatum iri eruditis.

- LIA ETΘHNIA . Caput muliebre spicis coronatum ,  
cum spicis ad pectus . (IL.) Patin.
4. Alius LIB ETΘHNIA . (IL.) M. M. D.
5. Alius LIB EIPHNH . (IL.) Trift.
6. ΑΓΡΙΠΠΙΝΑ .... Caput huius laureatum .  
LIB . Canistrum inter faces . (IL.) Beger. *not.*
- I. 7. ΑΓΡΙΠΠΙΝΑ ΣΕΒΑΣΤΗ . Caput huius spicis corona-  
tum .  
LIT ETΘHNIA . Caput muliebre spicis coronatum ,  
cum spicis ad pectus . (IL.)
- II. \* 8. Similis , sed monetarii sphalmate perscriptum est  
ΕΤΑΗΝΙΑ .
- III. \* 9. ΑΓΡΙΠΠΙΝΑ ΣΕΒΑΣΤΗ LIT . Caput huius nudum .  
ΤΙ ΚΛΑΥΤ ΚΑΙΣ ΣΕΒΑ ΓΕΡ . Caput laureatum . (IL.)
10. ΑΓΡΙΠΠΕΙΝΗΣ ΣΕΒΑΣΤΗΣ ΓΕΡ . Caput huius .  
ΝΕΡΩΝ ... ΣΕΒ . Caput laureatum . (IL.) Haym. *not.*
11. ΣΕΒΑΣΤΗ . Caput Agrippinae diadematum .  
Canistrum inter duas faces . (III.) M. Arig. *not.*
12. ΣΕΒΑΣΤΗ . Agrippina stans d. spicas , s. taedam  
oblongam .  
Caput & epigraphe Neronis . (IL.) Mor. *not.*
13. ΑΓΡΙΠΠΙΕΙΝΗ ΣΕΒΑΣΤΗ . Agrippina sedens d. ramum ,  
s. cornucopiae .  
Caput & epigraphe Neronis . (IL.) Patin. *not.*

NE-

6. Capita imperatricum laureata in numis parum sunt obvia , nec praeter Sabinam , & Theodoram Augustas hoc modo ornatas conspexisse memini . Praeterea averse typus caput potius desiderat spicis coronatum : dum Aegyptii soli fertilitate prae ceteris populis beati deorum potissimum honorarent eos , qui segeti & ubertati praesunt , & Augustorum foeminas velut Cereres ob oculos sistere amarent .

10. Viriatus videtur , sed quo modo restituendus sit nescio .

11. Oppido est mutilatus , abest no-

men atque annus . Sola literarum forma Claudii imperio vindicat .

12. 13. Numi incerti , sed vulgo Aegyptiis adscripti : nec multum interest cui provinciae tribuantur , nulla epocha , nulla typi novitate aut significatione insignes . Circa alios nonnullos ab Aegypto more plane discrepantes , quos Alexandrinis imperatorum numis adnumerare solent , eam observavi legem , ut si in museorum catalogis offenderem , addita nota meo quoque inferrem , si in compilationibus tantum , omitterem . Sic omisi ΝΕΡΩΝΙ ΑΠΟΛΑΩΝΙ , ΝΕΡΩΝΙ ΚΤΙΣΤΗ cet.



## N E R O.

1. ATTOKP LA. (AR) Hard. ex M. Fouc.
2. ATTOKPA LA. Aquila stans cum transverso palmae ramo. (IL) M. Verità.
3. LA PQMH. Caput muliebre galeatum, cum spicis & hasta ad pectus. (IL) Rasche ex Gulseme.
4. ATTOKPA LB. Caput Genii Alexandriae vultu muliebri, pectore stolato, in capite gerens spolia elephantina. (IL) M. Bracc.
- I.\* 5. NEP KAA T KAIΣ SEB TEP ATTO. Caput laureatum. LF PQMH. Roma galeata sedens d. tenet victoriolam, s. parazonium, alteroque pede proram premit, altero saxum, five monticulum. (AR) not.
- II. 6. Eadem adversa. LF ΔΗΜΗΤΕΡ (sic). Mulier velata spicis coronata stans, d. spicas, s. hastam. (AR) not.
- III. 7. Eadem adversa. LF ΟΜΟΝΟΙΑ. Mulier sedens d. pateram, s. fellae innixa. (AR) not.

LF

## Nero.

5. Elegans sane Romae simulacrum, quae comite victoria terram mareque armis suis subiecerat. Est autem solemne in omnis generis antiquis ornamentis, Romae signum dextera sustinere Victoriae imaginem, similem puto illi quam in Curia collocatam Romanae Victoriae appellatione celebrat Lamprius in Severo; fuitque ea deae apud Romanos observantia, ut saltem sequiore aevo, cum quidem maxime ea indigerent, ipsam in consortio Iovis O. M. & Iunonis Reginae invocarent. (Vopisc. in *Probo* c. 12.)

6. Forte scribendi modus tunc temporis Alexandrinis usitatus, nam eadem res pluries repetita pro sphalma-

te haberi nequit. Expleri quidem potest *δημητερος*, sed neque solitus est genitivus in numis Alexandrinis cum integram sistunt figuram, nec rationem video cur in hoc numo vox foret abripienda. *Δημητερας* in iconismo apud Morellium, etiam in descriptione, non moror: nam librarii error.

7. Concordia hic celebratur, non inter urbes populosve, ut in numis urbium Asiaticarum, neque uti in Claudii numis dexterarum iunctarum typo indicari vidimus pacem & mutuum amorem inrer Romanos atque Alexandrinos; sed quo sensu passim obvia est vox in pecunia commatis Romani, ut intelligatur concordia, qua coniuncta florebat Augustorum domus. Rarius au-

8. ΛΓ ΕΙΡΗΝΗ . Mulier stans d. caduceum , s. galeam .  
(AR) M. Taurinense .
9. ΛΓ ΠΡΟΝ ΝΕΟΥ ΣΕΒΑΣΤΟΥ . Imperator sedens ca-  
pite radiato , s. hastam . (AR) M. R. G. *not.*
10. ΛΓ ΝΕΟ ΑΓΑΘ ΔΑΙΜ . Serpens arrectus . (AR) M.  
Pembr. *not.*
11. ΛΔ ΝΕΟ ΑΓΑΘ ΔΑΙΜ . Serpens erectus inter spicas ,  
& papavera . (AR) M. Caesf.
- IV. 12. ΝΕΡΩ ΚΑΑΤ ΚΑΙΣ ΣΕΒ ΓΕΡ . Caput radiatum cum  
aegide ad pectus .  
ΑΤΤΟΚΡΑ ΛΔ . Aquila stans cum palmae ramo inter  
alas . (AR) *not.*
- V. 13. ΝΕΡΩ ΚΑΑΤ ΚΑΙΣ ΣΕΒΑ ΓΕΡ ΑΤΤΟ . Caput laurea-  
tum .

ΛΔ

autem est in Alexandrina moneta vo-  
cabulum nisi cum plures una impe-  
rium obtinere . Post interemptam  
Agrippinam , quae simul cum filio re-  
rum summam administravit , saltem af-  
fectavit , non occurrit nisi in Tito , qui  
una cum fratre imperium habere vi-  
debatur , postea in Aelio Caesare Ha-  
driani imperatoris collega , demum  
in T. Antonino , Marco filio & L. Vero .

9. Alexandrini Neronem , etsi iuven-  
nem , egregia sagacitate deorum provi-  
dentiam aequantem praedicant , & ipsum  
velut iam vivum diis adscriptum radiata  
corona , qua ante eum imperatorum ne-  
mo usus erat , decoratum numis sistunt .

10. Idem principem iuvenem velut  
novum bonum Genium venerantur .  
Firmatur hoc numo quod refert San-  
choniaton apud Eusebium *de P.E.l.1,10.*  
Aegyptios & Phoenicios serpentem pro  
boni Genii habuisse symbolo ; quod vero  
refert eum ab ipsis accipitrino capite  
pingi numi ignorant , qui continuo vel  
cum serpentino , vel cum humano ca-  
pite exhibent . At serpentum cultus ,  
in primis apud Aegyptios , argumen-  
tum est altioris indaginis , de quo atque  
de universa Zoolatria , si otium dabi-

tur , peculiari tractatu disputare pro-  
posui .

12. Spoliantur dii , ut decoretur effi-  
gies Neronis ; radios mutuatur princeps  
ab Apolline , aegidem a Minerva . De  
radiis vix est dubium , quin innuant Ne-  
ronem Solis aemulum , qualem in Apo-  
colocyntosis cecinit Seneca , & qualem  
praeter tot scriptorum testimonia de-  
monstrat numus aureus Romani com-  
matis , statuam imperatoris sistens ca-  
pite radiato d. ramum tenentem , s. vi-  
ctoriolam . Mirum tamen , cum hoc  
ita sit , moderatiores principes , Vespasi-  
anum , & reliquos fere omnes eodem  
in numis uti capitis ornamento . Sed  
in iis eidem rei alia iungenda videtur  
explicatio , puto ut divinum illud , quod  
principatui inest , sive imperii maiesta-  
tem exprimerent , ut iam olim in Se-  
leucidarum moneta obtinuerat . Aegi-  
dem alii serpentinas dixerunt exuvias ,  
propter fabulam , quam narrant Dio  
& Svetonius , Neroni puero dormienti  
adrepisse serpentem , & veteres exuvias  
ad eius collum reliquisse , unde longae-  
vitatem ei praedixerit vates . Parum  
sane interest quae praefatur senten-  
tia , neque altera alteri obstat .

- ΛΑ<sup>—</sup> (sic) ΔΙΚΑΙΟΣΤΗΝΗ . Mulier velata stans, d. bilan-  
cem . (AR) .
14. ΛΑ ΔΗΜΗΤΕΡ . Mulier stans ut supra . (AR) M.R.G.
15. ΔΙΟΣ ΟΛΥΜΠΙΟΥ , Caput Iovis laureatum , ante  
quod astrum . In antica ΛΑ . (IL.) M. Theup.
16. ΑΚΤΙΟΣ ... , Caput Apollinis cum pharetra ad hu-  
meros , ante caput astrum . In adversa ΛΑ . (IL.)  
M. Theup.
17. ΑΥΤΟΚΡΑ ΛΕ . Caput Serapidis . (IL.) M. Arig.
18. ΛΕ ΠΡΟΝ ΝΕΟΥ ΣΕΒΑΣΤΟΥ . Augustus sedens ca-  
pite radiato , s. hastam . (IL.) M. Ennerii .
- VI.\* 19. Adversa ut n. 13.  
ΛΕ ΝΕΟ ΑΓΑΘ ΔΑΙΜ . Serpens barbatus & regio pileo  
ornatus assurgit inter singulas spicas cum pa-  
pavere . (AR) .
- VII.\* 20. Eadem adversa .  
ΛΕ ΔΗΜΟΣ ΡΩΜΑΙΩΝ . Vir palliatus exerto humero  
stans d. hastam , s. cornucopiae . (AR) not.
21. ΛΕ ΡΩΜΗ . Roma sedens ut supra . (AR) Gefn.  
ex M. Fromon.
- VIII.\* 22. Adversa ut n. 13.  
ΛΕ ΔΗΜΗΤΕΡ . Mulier ut supra . (AR) .
23. ΛΕ ΟΜΟΝΟΙΑ . Mulier sedens d. pateram . (IL.)  
M. Theup.
24. ΛΕ ΙΡΗΝΗ . Mulier stans d. caduceum , s. galeam .  
(IL.) M. Theup. not.
25. ΛΕ ΕΙΡΗΝΗ . Pax stans d. caduceum , s. galeam .  
(AR) M.R.G.
- IX. 26. Adversa ut n. 13.  
ΛΕ ΔΙΚΑΙΟΣΤΗΝΗ . Mulier ut supra . (AR) .

Ea-

20. Pallium , hasta , copiae cornu ,  
singula divinitatis attributa . Vix aliud  
vidi monumentum , quo populus Rom.  
inter deos referatur . Genius quidem  
populi eodem fere modo fingitur in nu-  
mis Romani commatis , hic vero ipse  
populus . Quod Patinlus numum ad

Romaniam Thraciae ablegaverit , hodie  
neminem turbat .

24. A. U. C. 811. Nero imp. pace  
populo Romano terra marique parta  
Ianum cluit . Galeae attributo elegan-  
ter innuitur pax armis quiescita .

- X. 27. Eadem adversa.  
 L NEO ΑΓΑΘ ΔΑΙΜ . Serpens arrectus ut supra . (AR).  
 28. LZ . Caput Isis . (IL.) Morell.  
 29. ΑΥΤΟΚΡΑΤ ΛΗ . Caput Genii Alexandriae . (II.)  
 M. M. D.  
 30. LH . Vir galeatus paludatus stans . (II.) M. M. D. *not.*  
 31. ΚΑΙCΑΡ ΑΥΤΟΚΡΑΤΩΡ ΝΕΡΩΝ . Caput laureatum  
 & radiatum .  
 ΤΩ CΩΤΗΡΙ ΤΗC ΟΙΚΟΤΜΕΝΗC L ΕΝΑΤ . Intra lau-  
 ream . (I.) Morell. Spanh. ex M. Glandeve . Vaill.  
 ex M. Card. Maxim. *not.*  
 32. L ΕΝΑ . Hippopotamus gradiens . (IL.) M. M. D.  
 33. LI . Protome Nili . (AR) M. R. G.  
 XI. \* 34. ΝΕΡΩ ΚΑΑΤ ΚΑΙC ΣΕΒ ΓΕΡ . Caput laureatum .  
 ΑΥΤΟΚΡΑ LI . Protome Nili nuda cum pallii laci-  
 nia ad humerum sinistrum , capite fronde orna-  
 to ; ante pectus cornucopiae , pone arundo (I.) *not.*  
 XII. 35. Eadem epigraphe . Caput radiatum .  
 ΑΥΤΟΚΡΑ LI . Caput Serapidis , i. e. Iovis barbari  
 cum modio supra verticem , plerumque diadema-  
 tum , & cum pallio ad collum . (AR).  
 XIII. 36. Alius fere similis . (AR) .  
 37. LI . Caput Aegypti . Hard. *not.*  
 38. LI ΘΕΟC ΣΕΒΑCΤΟC . Caput Augusti radiatum .  
 (AR) M. Pembr.  
 39. ΑΥΤΟΚΡΑ LI . Aquila stans cum palmae ramo inter  
 alas . (AR) M. Caes.  
 40. ΑΥΤΟΚΡΑ LI<sup>†</sup> . Accipiter cum loro in capite . (II.)  
 M. Caes.

## D

## LIA

30. Cuius modo celebratam vidimus prudentiam , hic militari gloria conspici-  
 mus decorum .

31. Numum pro Aegypto habet Spanheimius , licet literarum forma Palae-  
 stinae viciniam indigitet . Frustra in occasionem inquirere conatus sum ,  
 cur hoc anno salus mundi vocatus sit imperator : sed inveni veterem esse

adulandi modum , quo iam Augustus in numis Romani commatis dicitur fa-  
 lus generis humani .

34. Insignis numus , primus huius moduli in serie Alexandrina , & sub Ne-  
 rone , praeter alterum , quem ex Mus. M. D. nunc primum publici iuris faci-  
 mus unicus .

37. Intellego Alexandriae .

41. LIA. Accipiter stans. (III.) M. S. Genov.
- XIV. 42. ΝΕΡΩ ΚΛΑΤ ΚΑΙΣ ΣΕΒ ΓΕΡ. Caput radiatum.  
ΑΥΤΟΚΡΑ LIA. Aquila stans cum palmae ramo inter alas. (AR).
- XV. 43. Alius, sed caput imperatoris radiatum cum aegide ad pectus. (AR).
- XVI.\* 44. Eadem epigraphe. Caput radiatum.  
Eadem averfa, sed in area simpulum. (AR).
- XVII. 45. Alius fere idem. (AR).
- XVIII. 46. Adversa ut n. 42.  
LIA. Caput Serapidis ut supra. (AR).
47. LIA. Caput Serapidis radiatum. (II.) Morell.
48. ΠΟΣΕΙΔΩΝ ΙΣΘΜΙΟΣ. Caput Neptuni cum tridente ad collum. In adversa LIA. (II.) Morell.
49. ΑΠΟΛΛΩΝ ΠΥΘΙΟΣ. Caput laureatum cum pharetra ad humerum. In adversa LIA. (II.) Morell.
50. ΑΥΤΟΚΡΑ LIA. Caput muliebre galeatum cum clypeo & spiculo. (II.) Morell. *not.*
51. ΑΥΤΟΚΡΑ LIA. Caput muliebre velatum & curritum. (II.) Morell.
- XIX. 52. Adversa ut n. 43.  
ΑΥΤΟΚΡΑ LIB. Caput Genii urbis Alexandriae, i. e. muliebre, cuius vertex pelle elephantina cum proboscide, dentibus & oculis obtegatur, humeris gestat palliolum. (AR).
- XX. 53. Bini alii parum diversi. (AR).
- XXI. 54.  
55. LIB. Caput Serapidis. *Parin.*
56. LIB. Caput Ifidis. (II.) Morell.
57. ΝΕΡΩ ΚΛΑΤ ΚΑΙΣ ΣΕΒ ΓΕΡ ΑΥΤΟΚΡΑ LIB. Caput Neronis radiatum cum pharetra ad collum.  
ΑΠΟΛΛΩΝ ΑΚΤΙΟΣ. Caput laureatum cum pharetra ad collum: in area astrum. *Trist.*
- XXII. 58. Epigraphe ut n. 42. Caput laureatum.  
ΑΥΤΟΚΡΑ LIB. Aquila stans. (II.)

ΑΥΤΟ-

50. Cuius sit caput docet numus noster in Othone n. 1.

59. ΑΥΤΟΚΡΑ ΛΙΒ . Aquila stat cum transverso palmae ramo . (IL.) Morell.
60. ΛΙΓ .- Accipiter stans . (III.) M. R. G.
61. Serapis palliatus sedens d. supra cerberum extensa, s. hastam : sellae in superiori parte insistit Victoriola . In adversa ΛΙΓ . (I.) M. M. D. *not.*
- XXIII. 62. ΝΕΡ ΚΛΑΥ ΣΕΒ ΓΕΡ ΑΥΤΟ . Caput laureatum.  
ΛΙΓ ΔΙΚΑΙΟΣΤΥΝΗ . Aequitas stans ut supra . (AR).
63. ΑΥΤΟΚΡΑ ΛΙΓ . Fasciculus spicarum . (III.) M. Caes.
- XXIV.\*64. ΝΕΡΩ ΚΛΑΥ ΚΑΙΣ ΣΕΒ ΓΕΡ ΑΥ ΛΙΓ . Caput radiatum .  
ΣΕΒΑΣΤΟΦΟΡΟΣ . Navis expanso velo iter faciens per undas : stat in puppe gubernator ; ludunt circa navem delphini . (AR).
- XXV. 65. Alius , sed caput Neronis aegide caret . (AR).
- XXVI.\*66. ΝΕΡΩ ΚΛΑΥ ΚΑΙΣ ΣΕΒ ΓΕΡ ΑΥ ΛΙΓ . Caput radiatum cum aegide .  
ΗΡΑ ΑΡΓΕΙΑ . Caput muliebri diadematum & velatum . (AR) - *not.*
- XXVII. 67. Alius , sed (III)
68. ΗΡΑ ΑΡΓΕΙΑ . Caput Poppaeae absque anno . (IL.) M. Bracc. *not.*
69. ΔΙΟΣ ΟΛΥΜΠΙΟΥ . Caput Iovis laureatum . In adversa ΛΙΓ . (AR) M. R. G. (III.) M. Theup.
70. ΠΟΣΕΙΔΩΝ ΙΣΘΜΙΟΣ . Caput Neptuni diadematum cum tridente ad humeros . In adversa ΛΙΓ . (AR) M. R. G.
71. ΑΠΟΛΛΩΝ ΑΚΤΙΟΣ . Protome Apollinis Actii ; ad humeros pharetra . In adversa ΛΙΓ . (AR) M. R. G.
- XXVIII.\*72. ΝΕΡΩ ΚΛΑΥ ΚΑΙΣ ΣΕΒ ΓΕΡ ΑΥ ΛΙΓ . Caput radiatum .

D 2

ΘΕΟΣ

61. Magni pretii numus cum propter molem , tum typum nunc primum monetae illatum .

66. A Vaillantio Argivis tribuitur ( Vaill. *Numi Imp. arg.* ) , ab Haver-

campo in Morellii Caesares Lacedaemoniis .

68. Novatoris manum passus est numus .

- ΘΕΟΣ ΣΕΒΑΣΤΟΣ . Caput Augusti radiatum . (AR) .
- XXIX. 73. Alius , sed caput Neronis aegidem habet ad pectus . (AR) .
- XXX.\* 74. Eadem adversa , ut in praecedente .  
ΤΙΒΕΡΙΟΣ ΚΑΙΣΑΡ . Caput huius laureatum . (AR) .
- XXXI. 75. Alius parum diversus . (AR) .
- XXXII. 76. Alius , sed formae oblongae . (AR) .  
77. ΑΥΤΟΚΡΑ ΛΙΤ . Caput muliebri galeatum . (AR)  
M. Caes.
- XXXIII. 78. ΝΕΡΩ ΚΛΑΥΤ ΚΑΙΣ ΣΕΒ ΓΕΡ ΑΥ ΛΙΑ . Caput radiatum cum aegide .  
ΗΡΑ ΑΡΓΕΙΑ . Caput muliebri diadematum & velatum . (AR) .
- XXXIV. 79. Alius . (IL) .
- XXXV. 80. Alius , addito in aversa astro . (AR) .
- XXXVI.\* 81. ΝΕΡΩ ΚΛΑΥΤ ΚΑΙΣ ΣΕΒ ΓΕΡ ΑΥ ΛΙΑ . Caput radiatum cum aegide ad pectus .  
ΔΙΟΣ ΟΛΥΜΠΙΟΥ . Caput Iovis laureatum . (AR) *not.*  
Alius

81. Iucundum est in Alexandria Neronis moneta insigniores quinque Graeciae ludos memoratos conspicerem , dum singuli numinis capiti , in cuius honorem peragebantur , sint adscripti : Olympica & Nemea Iovi , Isthmia Neptuno , Pythia & Aetia Apollini . Dubio caret hisce numis celebrari Neronis , quo ludis ad insaniam usque deditus fuit , amorem , & victorias ab eo per Graeciae urbes obtentas , ex quibus coronas collegit 1808 , & Romam rediens acclamatus est : io Olympionice ! io Pythionice ! Quo praemisso necessario consequitur numos ante annum XIII signari non potuisse , nam Nero , qui in Octobri U. C. 807 ad imperium fuerat euectus , autumno anni 819 in Graeciam transit , quo tempore initium coeperat XIII imperii annus ex Aegyptiorum calculo . Inde Alexandrini hoc anno numis intulere Navem Sebasto-

phorum qua transfretaverat , & Iunonem Argivam Graciae tutelare numen , cuius curae eo temporis commissa videbatur salus imperatoris , Divumque Augustum , ut Nerone absente Romam tueretur , Tiberium quoque & Claudium , puto propter consortium , demum ludorum patronos , quibus ipsum Neronem adumbrari suspicor , qui dum vinceret non se coronari aiebat , sed populo Romano & suo terrarum orbi coronas se largiri . Statuendum igitur in numis , quos in catalogo exhibemus cum anno LA , vetustate excidisse intermedium iota ; in iis , qui habent LIA , delta , quod saepe saepissime evenit pro alpha habitum fuisse ; in unico autem LIB Tristatum , qui solus eum habet , & cui in numis pingendis non summa fuit adcuratio , humani aliquid esse passum . De ludicra hac imperatoris expeditione celebranda eo magis solliciti fuere Alexandri-

- XXXVII. 82. Alius, sed addito in averſa aſtro . (AR).  
 XXXVIII.\* 83. Eadem adverſa .  
     ΖΕΥΣ ΝΕΜΕΙΟΣ . Caput Iovis laureatum ; ante  
     aſtrum . (AR).  
 XXXIX.\* 84. Eadem epigraphe . Caput radiatum abſque  
     aegide .  
     ΠΟΣΕΙΔΩΝ ΙΣΘΜΙΟΣ . Caput Neptuni diade-  
     matum cum tridente ad humeros . (AR).  
     85. Similis, addito in averſa aſtro . (AR) M. Caef.  
     86. ΖΕΥΣ ΙΣΘΜΙΟΣ ΛΙΑ . Hard. ex M. Fouc. *not.*  
 XL.\* 87. Adverſa ut n. 81.  
     ΑΠΟΛΛΩΝ ΑΚΤΙΟΣ . Protome Apollinis cincin-  
     nata & laureata, ad humeros pharetra, ad  
     pectus palliolum, ante aſtrum . (AR).  
 XLI. 88. Similis abſque aſtro . (II).  
     89. Similis, ſed caput Apollinis laureatum, & ra-  
     diatum . (II.) Morell.  
     90. Alius ut n. 88., ſed ΑΠΟΛΛΩΝ ΠΥΘΙΟΣ . (AR)  
     M. M. D.  
     91. Alius, ſed ΑΠΟΛΛΩΝ ΩΤΗΡ . (II.) Oifeſius . *not.*  
     92. Alius ΑΠΟΛΛΩΝ ΠΑΙΑΝΟΣ . (II.) Geſner. ex M.  
     Pfau. *not.*  
 XLII. 93. ΝΕΡΩ ΚΛΑΤ ΚΑΙΣ ΣΕΒ ΓΕΡ ΑΥ . Caput laurea-  
     tum .  
     ΛΙΑ . Gryphus ſedens pede anteriore ſiniſtro ro-  
     tae impoſito . (II.) *not.*

ΛΙΑ

xandrini, quod, ſi Dioni credimus, e Graecia iter in Aegyptum meditaba-  
 tur ; ſed ut Italiae ſtatum ordinaret  
 mutavit conſilium . At diſſentit Svetonius, dum narrat imperatorem captum  
 modulatis Alexandrinorum laudationi-  
 bus, quorum multos Romam, & Nea-  
 polin evocaverat, Roma Alexandriam  
 navigare ſtatuiſſe, ſiniſtro autem omi-  
 ne, & caliginè ex improviſo omnia ve-  
 lante deteritum eſſe . Iam exſtructum  
 erat Alexandriae in eius adventum Bal-  
 neum, quo cum poſtea lavaretur Cae-

cina Tuſcus Aegypto tunc praefectus,  
 exilio eſt mulctatus . Qui ſit ſignificatus  
 aſtri, quod in eiufdem typi area modo  
 ſignatur, modo omittitur, haecenus me  
 fugit. (Dio 63, 18., Svet. *Ner.* 19, 20.)

86. Lapiſus memoriae .

91. Vereor ne editor numum corro-  
 ſum ex ingenio inſtauraverit .

92. Error eſt pro ΠΥΘΙΟΣ, repetitus  
 in muſeo Muſelliano .

93. Gryphum nunc primum in nu-  
 mis conſpiciendum ad Neronem Apollin-  
 nem adludere conſilio .



94. ΛΙΑ . Apis bos stans . (IL.) M. Musell.  
 95. ΛΙΑ . Vas . Pat. ex M. Moros.  
 96. ΡΩΜΗ . Caput galeatum cum clypeo & spiculo .  
 (IL.) Morell.  
 97. ΡΩΜΗ . Mulier militari habitu stans , d. victorio-  
 lam , s. hastam transversam . (IL.) Mor.  
 98. ΘΕΟΣ ΚΛΑΥΔΙΟΣ . Caput huius radiatum . (IL.) Mor.  
 99. ΤΙΒΕΡΙΟΣ ΚΛΑΥΔΙΟΣ ΣΕΒΑΣ . Idem caput nudum .  
 (IL.) Mor.

## O C T A V I A .

1. ΟΚΤΑΟΥΙΑ ΣΕΒΑΣΤΗ ΛΑ . Caput huius .  
 ΝΕΡ ΚΛΑΥ ΚΑΙΣ ΣΕΒ ΓΕΡ ΑΥΤ . Caput radiatum .  
 (AR) M. M. D.  
 I. \* 2. ΟΚΤΑΟΥΙΑ ΣΕΒΑΣΤΟΥ ΛΓ . Caput huius nudum .  
 ΝΕΡ ΚΛΑΥ ΚΑΙΣ ΣΕΒ ΓΕΡ ΑΥΤΟ . Caput laurea-  
 tum . (AR).  
 3. Similis ΛΔ , (AR) M. R. G. (IL.) M. Theup.  
 4. ΟΚΤΑΟΥΙΑ ΣΕΒΑΣΤΗ ΛΕ . Caput huius .  
 ΝΕΡΩ ΚΛΑΥ ΚΑΙΣ ΣΕΒΑ ΓΕΡ ΑΥΤ . Caput laurea-  
 tum . (AR) M. R. G.  
 5. Alius . (IL.) M. Caef.

## P O P P A E A .

1. ΠΟΠΠΑΙΑ ΣΕΒΑΣΤΗ ΛΔ . Caput huius .  
 Epigraphe & caput Neronis ut infra . (IL.) M. Theup.  
*not.*  
 2. Similis ΛΕ . Hard. ex M. Fouc.  
 3. ΝΕΡΩ ΠΟΠΠΑΙΑ ΛΕ . Capita adversa , Neronis laurea-  
 tum & Poppaeae .

ΟΥΙΟΛ-

*Poppaea .*

1. Omnino reiiciendum esse hunc  
 numum docet alter Octaviae n.4. Ne-

que fides haberi potest binis subsequen-  
 tibus , cum demum A. U. C. 815 Pop-  
 paeam Neroni nupsisse testetur Tacitus  
 A. 14, 60.

ΟΥΙΟΛΛΑΝΟ ΥΠΑΤΟ ΡΩΜΗ. Caput muliebre turritum. (II.) M. Theup.

4. Ut n. 1., sed LΘ Harduinus.

I. \* 5. ΠΟΠΠΑΙΑ ΣΕΒΑΣΤΗ ΛΙ. Caput huius nudum.

ΝΕΡΩ ΚΛΑΥ ΚΑΙΣ ΣΕΒ ΓΕΡ ΑΥ. Caput radiatum cum aegide ad pectus. (AR).

II. 6. Alius, sed subaeratus. not.

7. ΠΟΠΠΑΙΑ ΣΕΒΑΣΤΗ ΛΙ. Caput huius.

ΝΕΡΩΝΟΣ ΣΕΒΑΣΤΟΥ. Caput radiatum. (II.) Vaill. ex M. R. G.

III. 8. Alius, ΛΙΑ. (AR):

IV. 9. Alius, ΛΙΑ, a praecedente parum diversus. (AR).

10. ΠΟΠΠΑΙΑΣ ΣΕΒΑΣΤΗΣ. Caput huius.

ΝΕΡΩΝΟΣ ΣΕΒΑΣΤΟΥ. Caput laureatum. Adest praeterea in areola incusa parvum caput, quod Herculis videtur, ante id signum X. (II.) M.M.D.

11. ΝΕΡΩΝ ΠΟΠΠΑΙΑ. Capita adversa.

ΡΩΜΗ. Caput Poppaeae. (II.) Vaill. ex M. Harlai.

12. ΝΕΡΩΝ ΠΟΠΠΑΙΑ. Capita adversa.

ΝΕΡΩ ΚΛΑΥ ΚΑΙΣ ΣΕΒ ΓΕΡΜ. Caput radiatum. (II.) M. Musell. not. STATI-

6. Primus nunc prodit numus Alexandrinus subaeratus, & qui non parum facit ad firmandam nostram de numis aerofis sententiam (Vid. not. ad num. Antoniae): nimirum pro Instituto numos procusos fuisse ex argento puro, at hominum Iniquitate maiorem partem in aerofos, tantum non aereos degenerasse. Nam nisi communis fuisset usus numorum argenteorum, vel qui argentei credebantur, nullum ex pelliculatis emolumentum sperare potuissent falsarii. Docemur praeterea ex periplo maris erythraei (p. 28. in I. vol. Geogr. Min. Hudson.) Aegyptios in commercium cum exteris adhibuisse numos aureos & argenteos mixtura depravatos, quo vendendo & emendo lucrum caperent ex puriori Indicarum gentium pecunia (δυναριον χρυσον και αργυρον εχον αλλαγων και επικερδεια)

προς το εντοπιον νομισμα). Ita iam in Ptolemaeorum regum moneta eadem deprehenditur metalli varietas, quae in imperatoria Alexandrina.

12. Numum hunc una cum nn. 3, 10, & 11., quos a viris eruditis Alexandrinae pecuniae insertos vidi, in hoc elencho desiderari nolui, quamquam Alexandrinos non reputem. In n. 3. legendum erit ΑΟΥΙΟΛΑ ΑΝΘΥΠΑΤΟΥ, anni nota pro subreptitia habenda, & numus minori Asiae restituendus, quam sub Nerone rexisset Aviolam procos. ex Ephesi numis docemur. In aversa n. 11 non credo adesse Poppaeae caput, sed Romae. De n. 12. suspicio est singulas partes singulorum esse numorum casu vel errore coniunctas. In n. 10 si adfuit annus, qui certo Alexandria vindicaret, forte signo incuso est suppressus.

## STATILIA MESSALINA.

## 1. ΜΕΣΣΑΛΙΝΑ ΛΙΒ.

Caput Neronis . Patin. ex M. Morosini. *not.*

## 2. ΜΕΣΣΑΛΙΝΑ ΚΑΙΣ ΣΕΒΑΣ . Figura stans , d. ignotum quid , s. columnae innixa cum spicis .

ΝΕΡΩ ΚΑΥΤΑ ΚΑΙΣ ΓΕΡΜΑΝΙΚΟΞ ΛΓ . Caput Neronis . Mediob. *not.*

## G A L B A .

## I. \* 1. ΑΟΥΚ ΑΙΒ ΣΟΥΑΠ ΓΑΛΒΑ ΚΑΙΣ ΣΕΒ ΛΑ . Caput laureatum .

ΕΛΕΥΘΕΡΙΑ . Mulier stolata stans d. coronam , s. hastam , s. cubito columellae innixa . (AR) *not.*

Epigra-

*Statilia Messalina .*

1. Numus singularis , dignus qui integrior restitueretur .

2. Oppido est Claudii &amp; senioris Messalinae .

*Galba .*

1 Nomen L. Livii Sulpicii Galbae , quod integrum sistit hic numus una cum altero nostro anni secundi , hactenus quod sciam a solo Harduino , quo teste niti in historia periculo non caret , proditum fuit e moneta , reliqui vero antiquarii tantum in numis corrosis suspicandum obiecerant . Tales tres prostant in catal. M. Theup. . . . IBI ΣΟΥΑΠ ΓΑΛΒΑ , & . . . ΣΟΥΑΠ ΓΑΛΒΑ , & ΑΟΥ ΚΑΙ ΣΟΥΑΠ ΓΑΛΒΑ , in quo ultimo numismate pro primo atque secundo Α duo Λ sunt substituenda quo fiat ΑΟΥΚ ΑΙ Lucii Livii , nam in genitivo casu vertenda est Galbae epigraphē , non ut facilius invenio in nominativo . Habuit autem Galba nomen Livii Ocellae a noverca & matre adoptitia Livia Ocella , cui cum Livia Augusta

necessitudo intercessisse creditur : nam huius commendatione obtinuit Galba Aquitaniae praefecturam , & testamento fuisset ditatus , nisi obstitisset dolus Tiberii . Restituit quoque Galba memoriam Liviae in numis Romae signatis , qui statuam eius exhibent divinitatis attributis decoratam ( Plutarch. in *Galba* . Sveton. Tacit. *Hist.* 1, 15. Gruter. *CCCCXXXI.* 2, 3.) Libertatis autem typus nunc primum in numis cum Romanis , tum Alexandrinis conspicendus novum indigitat Romani orbis systema . Merum quidem phantasma libertas , vix cum apparuerit evanescit . At magna praeparatur rerum revolutio : nasci videmus aevum , reliqua forte omnia , quorum ad nos fama penetravit , publica totius mundi felicitate superans , neque gestarum rerum gloria alteri secundum . Romanum enim imperium strenua fundatum virtute , invicta constantia & fortuna quadam non mutabili super omnes orbis terrarum populos evedum , ante Augustorum tempora urbi quidem insuperabilem

- II. 2. Epigraphe detricta. LA. Caput laureatum.  
 ΚΡΑΤΗΣΙΣ. Mulier stolata stans d. victoriolam,  
 s. tropaeum. (AR).  
 3. Similis cum capitis epigraphe ΛΟΥΚ ΑΙΒ ΣΟΥΑΝ  
 ΓΑΑΒΑ ΚΑΙΣ ΣΕΒ. (IL) Hard. ex M. Fouc.

E)

ΣΕΡ-

bilem pepererat gloriam, divitiarumque & omnium voluptatum affluentiam, at postquam creverat, terrarum orbi vix aliud quam calamitates atque desolationes. Qui dum pauperes essent, paupertatem fortiter & moderate sustinebant, postea divites facti Romani reversi sunt ad id quod primum fextur vitae genus Romuli, neque contenti ut ille publica atque aperta exercere latrocinia, quae dum virum praestantia ius aliquod secum adferre videatur, minoris reputantur flagitii, surum more pacatas provincias, quibus securitas atque tutela a populo Rom. fuerant promissae, clam expilabant, ne ab hominum quidem vita, dum ad avaritiam explendam opus esset, abstinentes. Adeas Ciceronem, praefertim libros in Verrem, ut cognoscas conditionem gentium quae populo Romano parebant. Sed postquam hic in semetipsum arma movit, & urbs universi domina ad tyrannorum pedes prostrata fuit, melior fieri coepit provinciarum conditio. Dein extincta in Nerone tyrannorum profapia, nova oritur rerum facies. Transiit imperium ad novum hominum genus, qui viribus aequae ac haereditarii iuris praesumptione destituti, benevolentiam populi captantes, non dominos se ferebant, sed libertatis restitutores. Galba se non imperium arripuisse, sed ad id tuendum vocatum esse gloriabatur. Otho invitum se ad purpuram sumendam coactum fuisse aiebat. Sed hac ultima vice libertatis aliqua spes velut e longinquo ostensa est, cuius vocabulum ab hoc inde tempore e Romanorum ore fere exulavit. Successit tyrannidi regnum, & quod Augusti neque sagacitas neque liberalitas facere potuerat, effecit Vespasiani pru-

dentia, Titi morum suavitas: leve factum est Romanis iugum, nec amplius de eo frangendo cogitare. Aspera denique Domitiani indoles, qui Tiberio, cuius commentarios & acta lectitabat, immanior, eandem quam iste, sed temporibus minus excusantibus, surdam exercebat crudelitatem, omnes quae supererant veterum morum reliquias perscripsit. Non relictus est in urbe, neque in Italia, qui post nefandi hominis excidium vel libertatem revocare, vel imperium capessere auderet, ne oblatum quidem recipere: donec Nerva, pavidus senex, quod nec recusare sustinebat nec conservare, recepit, ut vix uno anno elapso traderet peregrino in ultimis orbis Romani finibus degenti, qui, sicut olim e longinquis terris advenae, divinum quid & mirabile prae se ferentes, urbium conditores legumve latores existere, ita novus factus est Romulus, novae Romae, novi imperii conditor. Sublatum est discrimen Romanos inter atque externos, & Roma gentium domatrix sedes facta est novi imperii, in quod commune omnibus gentibus ius, quodque aequo iure omnes dominationis suae provincias administrabat. Nerva Traianoque, Romano & Hispano imperantibus incipit epocha illa, quam omnium quas nobis tradidit historia beatissimam reputavi. Duravit usque ad mortem Marci Antonini annos circiter Lxxxv, ut tota quae in Galba praeparatur, in Vespasiano procedit, periodus sit annorum cxii, quibus elapsis, transmissisque imperii habenis ad optimorum virorum depravatissimam sobolem, alia rerum succedit funesta revolutio.

4. ΣΕΡΟΤΙ ΓΑΛΒΑ ΑΥΤΟ ΚΑΙΣ ΣΕΒ. Caput laureatum.  
LA ΚΡΑΤΗΣΙΣ. Roma sedens d. victoriolam, s. tro-  
paeum. (IL.) Hard.
5. Adversa, ut n. 4., addito LA.  
ΕΙΡΗΝΗ. Caput muliebri velatum & laureatum; retro  
caduceus. (IL.) M. Caes.
6. LA. Protome Victoriae alata. (I.) M. R. G.
7. LA ΡΩΜΗ. Caput muliebri galeatum. (IL.) Vaiss.  
ex M. Polazzi. (AR.) Morell.
8. Adversa, ut n. 1.  
ΑΛΕΞΑΝΔΡΕΑ. Caput Genii urbis. (AR.) M. M. D.
9. Adversa, ut n. 4., addito LA.  
ΑΛΕΞΑΝΔΡΕΑ. Caput Genii urbis. (AR.) M. Caes.
10. Alius, in area altrum. (IL.) M. Theup.
11. Alius, in area simpulum. (IL.) Morell.
- III. 12. ΣΕΡΟΤΙ ΓΑΛΒΑ ΑΥΤΟ ΚΑΙΣ ΣΕΒ. Caput laureatum.  
LA. Caput Serapidis. (IL.)
13. LA. Caput Isidis. (IL.) Patin.
14. LB. Caput Isidis. (IL.) Beger.
- IV. 15. Ut n. 12., sed LB. (IL.)
- V.\* 16. ΣΕΡΟΤΙ ΓΑΛΒΑ ΑΥΤΟ ΚΑΙΣ ΣΕΒ. Caput laureatum.  
LB. Canopus cum calantica & flore in capite. (IL.) nos.
- VI.\* 17. ΣΕΡΟΤΙ ΓΑΛΒΑ ΑΥΤΟ ΚΑΙΣ ΣΕΒ. Caput laureatum.  
ΚΡΑΤΗΣΙΣ. Mulier stans ut supra: in area simpu-  
lum. (AR.).

Eadem

16. Primus numus Canopum, quem  
vocant exhibens, quid? quod antiquissi-  
ma de eo certa memoria. Quod enim  
mirabere, res in tot numis celebrata,  
a Galba usque ad Gallienum, cuius ul-  
timus annus in musei nostri numisma-  
te eidem typo adscriptus prostat, vete-  
ribus auctoribus fere ignoratur. Multa  
de ea disputarunt recentiores, an veram  
antiquitatis mentem adsecuti sint, est  
quod dubitemus. Nostram quidem opi-  
nionem ex vetustae theologiae indole  
petitam, & monumentorum serie ful-

tam, atque si probabitur non parum  
facientem ad Aegyptias antiquitates ex-  
plicandas, aliquando plenius exponere,  
atque firmare conabimur, hic pro notae  
instituto rudibus lineis indicasse sufficit.  
Est autem ea, fuisse inter sacra Aegy-  
ptiorum symbola unum turgidum, ple-  
num, saforme, fere rotundum, sub quo  
universam naturam, semper praegnan-  
tem, semper parentem, colerent, vel  
paullum immutata notione parentem  
naturae atque mundi. Consentiant Sy-  
nesius, dum in Aegyptiorum reconditis  
sacris

## VII. 18. Eadem adversa.

EAETΘEPIA . Mulier stans ut supra : in area  
astrum . (AR) .

E 2

Simi-

sacris numen significari ait sphaericis icunculis (*de laude calv.* p. 73. ed. Paris. 1733.) ; & Plutarchus in tract. *de Iside*, ubi narrat sacerdotes in magna Osiridis celebritate post effusam aquam ex aurea urnula & proclamant inventum Osiridem, fingere consuevisse e fertili terra cum aqua commixta aromatibusque & suffimentis simulacrum, quod mox sola induerent & exornarent, innuentes se terrae & aquae substantias pro diis habere . Licet Plutarchus secretae religionis symbolum non sphaericum pronuntiet, sed lunatum, forte confundens figuram lunae plenae quam ab Aegyptio homine acceperit, cum *μυνοειδης*, quam in Aegyptiis sacris nunquam non indagare sibi videbantur Graeci . Indedum homines deorum imagines in sui similitudinem transformare student, insimulque divinae naturae praestantiam in imaginum formis exprimere, natus est apud vetustissimos Aegyptios mos fingendi simulacra numinum ventre turgida, ore hiscentia, oculis auribusque praegrandibus, reliquis membris brevibus atque adtractis . Huiusmodi fuit simulacrum, quod Memphi cultum . Vulcani nomine insignivit Herodotus, & nano homini comparavit ( Herodot. 3, 37 ) . Vulcanus enim Graecis credebatur mundi artifex, idemque claudus, & omnibus membris deformis ( *αμφογυνης* ), quae res Aegyptiam dei originem clarius forte quam in alio Graeco numine innuit . Ei haud dissimilia accepisse prodit Cabirorum simulacra, qui Vulcani filii, Isis nimirum cum Osiride, Oro & Typhone, in sacratio sibi inaccessio constituta . Eodemque modo fictum Canopum, id est bonum genium, Vulcani patrem, graphice describit Rufinus, loco quem infra integrum exhibemus . Superiunt huius rei vestigia

hodieum in Thebarum ruinis, & apud Tentyra ( Pocock *Descr. of the east* tom. 1. tab. XLII, LXVII, 14 ), praeterea simulacra nonnulla & ingens sigillorum vis, cum in aliis museis tum insigni varietate in museo Borgiano prostantium, quae alii Baccho cuidam Aegyptio tribuunt, alii Osiridi, nobis negotium non facessentes . Ad Cabiros nanos aliquo modo accedere videntur pygmaei sive Pataeci phallici, quorum complures in eodem museo adservantur, sed nondum rem probe perspectam habeo, neque huius loci est . Nam binos tantum deos ventricosos invenio in numis atque sigillis, iuvenem alterum atque cincinnatum, alterum barbatus senem . Horum ille Taus est sive Tatus, quae vox Aegyptia lingua manum significat

( *ⲧⲁ, ⲧⲉⲩ, ⲧⲟⲩ* )

inde opificem, opificium, ordinatorem, custodem, perperam confusus a recentioribus nonnullis cum Thotho sive

Thenth, ( *ⲭⲧ, ⲭⲧⲁ, ⲭⲭⲁ* )

qui toto caelo distat, vernacula lingua caput significans & mentis genium . Tat autem sive praefixo articulo Pta vel Ptat ( Graecis *ⲡⲧⲁ*, & *ⲡⲧⲁⲥ* ) veteribus modo mundi opificem designat, modo ipsum mundum, Manethoni Saturnum sive tempus quo res ordinantur atque maturantur, Herodoto ut diximus Vulcanum, Ciceroni custodem Aegypti . Huius pater Manethoni Chnu phi est ( *Ⲫⲏⲩⲣⲉϥ* vel recentiori

scriptione *ⲁⲓⲛⲟⲩⲧⲉⲩ* ), quod vertit Africanus, seu quem alium secutus est Syncellus, bonum genium; fons vitae, & spiritus universi, pro variis dialectis & varietate, qua Aegyptias voces

19. Similis , sed capitis epigraphe ΑΟΥ ΚΑΙ ΣΟΥΑΝ  
ΓΑΑΒΑ ΣΕΒ. (IL.) M. Theup.
20. Similis ut n. 17 : in area simpulum . (IL.) Morell.
21. ΡΩΜΗ . Protomic galeata d. hastam , s. clypeum ,  
in area astrum . In adversa LB . (IL.) M. Theup.

ΑΟΥΚ

ces litteris suis commendarunt Graeci , modo Cneph, vel Eneph, modo Chnophi, Chnubis, Chnumis, Chonuphis, Onuphis, Oenuphis , Anubis , Anabis, Mnevis : aliis dictus *δνμυφπος* atque pater mundi , cuius mandata perfecit opifex Tatus , aliis occultus deus , *ὁς σωτορ νοων* , cuius arcanam potentiam Tatus in lucem evexerit ( Euseb. *de P.E.* 3, 11. Iambl. *de myst.* 8, 3. Cicero *de N. D.* 3, 22. Plut. *de Iside* p. 359. Manetho apud Sync. p. 40. & 19 ). Hunc eundem esse ac Canopum evincit praeter vocis affinitatem , ne dicam identitatem , vocabulum *αγαθὸς δαίμων* , quo Canopici fluvii nomen Aegyptium Graeci in suam linguam transtulerunt ( Ptolem. *Geogr.* 4, 5 ). Mirum hoc non illuxisse eruditis , qui modo cum Graecorum multitudine a Menelai regis gubernatore derivarunt Canopi oppidi nomen , modo ex indicio sacerdotis apud Aristidem aureum solum interpretati sunt ( Arist. *Aegypt.* tom. 3. pag. 608. ed. Cant. ). Summa quidem videtur Aegyptii sacerdotis auctoritas , coincidente praesertim Aegyptiae linguae usu hodierno , at iidem sacerdotes magnum Osiridis nomen modo efficacem significare prodiderunt , modo multoculum, modo Sirium astrum, vel , quod unice placet , Sirin id est Nilum fluvium , dum pro instituto suo quisquis vocabulorum sonum novae interpretationi accommodaret ( Plutarch. *de Iside* passim ). Sicut vero reliqua plerumque Aegypti oppida nomen accipere a deo cuius templum apud eos praecipue celebre, ita a Chnuphis templo dicta est urbs Chnuphis vel Canuphis , Graecis Canopus , Homeri aevo Thonis regia , ut videtur a Chthon ,

quod aliud vocabulum est eiusdem numinis ( *ἑστῶς* , *ἑστῶ* *spiritus universi* ). Sed cum Chnuphidis cultu , ut Memphi ita & Canopi , coniunctus fuit Tatus , ideoque ambo in moneta similibus fere signis honorantur . Nam pro nanis deis quos rudis Aegyptus venerata fuerat posterique antiquitatis tenaces , Graeco-Aegyptii sub Ptolemaeis regibus , elegantiam sectantes , ut elevata deformitate servarent sensum rei , globum substituere vel cylindrum globosum , imitantes forte formam ovi ex quo natum fabulantur mundum , eique imponentes humanum caput reliquum corpus variis superstitionis argumentis caelaverunt , quod de Tai simulacris expresse testatur Porphyrius ( apud Euseb. *de P.E.* 3, 11 ), quo informe numen omnium rerum , atque virtutum compendium celebrarent . Etenim quae habentur Canopicae imagines omnes Graecae artis sunt . Peregrinum quidem videtur , scriptores tam parce locutos esse de re , cuius innumerae fere prostant reliquiae , at plurima sunt in Aegyptia vetustate , quae solis docemur monumentis , libris silentibus , vel quia universis credebantur cognita , vel quia religione aliqua haud temere divulganda : quorum sequioribus aevi post subversum orbis systema , & deperditam veteris doctrinae cognitionem , eae maxime arrisere explanationes , quae longissime ab antiquitatis genio abscederent . Sic clavem Niliacae apertionis & clausionis , id est summi arbitrii , mox productionis , vitae , aquae , solis , numinis sacrum symbolum , neotericis pro phallo habitam invenio ,  
quem

VIII.\*22. ΑΟΥΚ ΑΙΒ ΣΟΥΑΠ ΓΑΛΒΑ ΚΑΙΣ ΣΕΒ ΕΒ . Caput laureatum .

ΑΛΕΞΑΝΔΡΕΑ . Caput Genii urbis Alexandriae . (AR).

ΑΛΕ-

quem in iisdem monumentis , quae sacro Tau decorantur , figura prorsus diversa pingi solitum ignorare videntur . Sic Osiridis , qui mortuorum genius est , fasciis involuta simulacra nonnullis pro pueris accipiuntur *εὐ αναπαύοις* , ac si unquam in Aegypto mos obtinisset infantes fasciis coercere : dum innumera illa & pervulgata sigilla Isis filium lactantis infantem nunquam non nudum & omnibus membris liberum exhibeant . Sic Harpocratis cincinnus , manifestum iuventutis indicium , pro solaribus radiis acceptus est , barbula virilis aetatis atque honoris clarum symbolum pro perseae *παιδοῦ* cuiusdam arboris folio , regius tutulus pro fructu nunquam frugiferae colocasiae ; & sphinx sapientiae cum robore coniunctae imago in Zodiacum relegata est . Sic qui Canopi oppidum a Menelai gubernatore dictum prodidere , Canopi numen huius reputarunt simulacrum , & quo figurae informitatem explicarent , consarcinavere fabulam , quam enarrans Rufinus quinti post Christum saeculi scriptor , primus mentionem facit de Canopo ex olla facto deo . *Ferunt* , ait Rufinus *Hist. Eccl.* lib. 2. cap. 26. , *aliquando Chaldaeos ignem deum suum circumferentes cum omnium provinciarum diis habuisse consilium , quo scilicet qui vicisset hic esse deus ab omnibus crederetur . Reliquarum provinciarum dii aeris , aut auri , argenti-que , aut ligni , vel lapidis , vel ex quacumque materia constabant , quas per ignem procul dubio corrumpere-nt : ex quo fiebat ut ignis locis omnibus obtineret . Haec cum audisset Canopi sacerdos callidum quiddam excogitavit . Hydriae feri solent in Aegypti partibus fictiles undique crebris & minutis admodum foraminibus patulas , quibus turbi-*

*da aqua defudans defecatio ac purior redditur . Harum ille unam cera foraminibus obturatis desuper etiam variis coloribus pictam aqua repletam statuit ut deum ; & excisum veteris simulacri , quod Menelai gubernatoris ferebatur , caput desuper positum diligenter aptavit . Adfuit posthaec Chaldaei , itur in consilium , circa hydriam ignis accenditur , cera qua foramina fuerant obturata resolvitur , sudante hydria ignis exstinguitur , sacerdotis fraude Canopus Chaldaeorum victor ostenditur . Unde ipsum Canopi simulacrum pedibus perexiguus , attrahit collo , & quasi sugillato , ventre tumido in modum hydriae cum dorso aequaliter tereti formatur . Ex hac persuasione velut deus victor omnium colebatur . Hancce simulacri originem & quae de Chaldaeis tradit Rufinus cordatiores fere ut aniles fabellas reiecere , at reliquam narrationem secuti non solum informis illa simulacra pro vasibus acceperunt , licet quotcumque hactenus inventa sunt , cavitate , sine qua vas nequit concipi , destituantur , sed cuncta miscentes quaecumque offenduntur globosa vasa Aegyptia-Canopos vocitavere . At sole clarius est confudisse Rufinum sacrum hydreum , & Memphitas nanos deos , & Canopica mysteriosa symbola , & fabellam de Menelai gubernatore , neque aliud praeter auctoris oscitantiam ex insigni isto loco sexcenties transcripto posse probari . Ceterum in verbis faciles quotiescunque in numis recurrit hoc parentis naturae symbolum , Canopum appellare nulli dubitavimus : licet neque Canopum deum statuamus diversum ab Agathodaemone , quem alias sub serpentis sive canis imagine colebant , alias sub informis senis figura ; neque globoso simulacro constanter innui creda-*

mq



23. ΑΛΕΞΑΝΔΡΕΙΑ . Mercurius medio corpore tenuis .  
(II.) Vaill. ex M. Monjeux . *not.*
24. ΑΛΕΞΑΝΔΡΕΙΑ . Mulier stans spicis coronata, d. coronam, s. palmam . (II.) Vaillant. ex M. Gottifredi .
25. ΑΤΤ ΚΑΙΣ ΓΑΛΒΑΣ ΣΕΒ . Caput laureatum .  
Mulier stans inter duos fluvios ad eius pedes sedentes, d. elata duas spicas, s. navis gubernaculum inversum . (I.) Rasche ex Schulzio . *not.*

## ΟΤΗΘ

mus Canopum, qui *αγαθος δαίμων* est, sed modo eum, modo filium Tatum, quem Herodotus Vulcanum appellat, Saturnum Manethos; quique inter deos eundem paene occupat locum quem inter heroes Harpocrates, sicut Chnuphis Osiridi aliquo modo respondet: ut apud Graecos Uranus Iovi, Apollini Hyperion, Zagreus Baccho. Ne vero aliquis solidum globum pro hydrei imitatione accipiat, citabimus Apuleium testantem Niliacam urnulam non avi, non pecori, non ferae, non homini fuisse consimilem, sed orificio praeditam in canalem porrecto, & ansa quam supersedebatur aspis; qualis conspicitur in numo nostro Antonini n. 17. Ceterum nemo est qui ignoret magnam fuisse Aegyptiorum circa aquam superstitionem, quam omnium rerum parentem atque originem, & velut summi numinis essentiam praedicarunt huius gentis philosophi. Quos secutus, praeter Thaletem aliosque veteres physicos, Pindarus aquae laude velut omnium rerum praestantissimae incipit primam odam Olympiam. Inde docente Plutarcho (*de Iside*), Osiris nonnullis pro Oceano accipiebatur & omnis humidae naturae domino, & Lucianus (*in Iove Tragoedia*) aquam ab Aegyptiis pro deo coli narrat; licet ex populari religione de sola Niliaca aqua hocce videtur intelligendum. Etenim Nilum fluvium modo sub Osiridis nomine venerabantur, modo sub Chnuphidis sive Canopi, cuius ab Elephantine usque ad Pharum visebantur sanctuaria; deficientem lugebant, crescentem velut de-

nuo inventum laetitia excipiebant, terrae parentem, populi servatorem celebrabant; mare autem in quod fluvius sese exonerat, velut devorantem & malum genium detestabantur. Ideo in sacris libationibus nulla alia quam Nili aqua utebantur, quam qui Romae Isiacis sacris nomen dederant ab ipsis Aethiopiae finibus adportare non recusabant (*Iuvenal. sat. 6.*). Et talis fuit apud Graecos Romanosque Niliacae aquae desiderium, ut post mortem quoque ea sublevare expeterent, & in epigraphis sepulcralibus, eodem modo quo alias terram levem precari solebant, Isiacis aquam ab Osiride impertiendam optarent. Huius rei luculentum & fere singulare testimonium existat lapis in museo Borgiano, olim a Fabrettio luce donatus (*inscr. ant. c. 6. p. 466*), hic nobis ad archetypi fidem restituendus:

Θ Κ  
ΑΥΡΗΑΙΑ . ΠΡΟΚΟΔΩ  
ΔΙΟΚΟΥΡΙΑΗC . ΑΝΗΡ  
ΤΗ . ΗΑΥΤΟΥ . CΥΝΒΙΩ  
ΧΡΗCΤΟΤΑΤΗ . ΚΑΙ . ΙΑΥΚΥΤΑ  
ΤΗ . ΜΝΙΑC . ΧΑΡΙΝ .  
ΕΥΨΥΧΕΙ . ΚΥΡΙΑ .  
ΚΑΙ ΔΟΙ CΟΙ Ο ΟCΙΡΙC  
ΤΟ ΨΥΧΡΟΝ . ΥΔΩΡ .  
ΕΠΟΗCΕ ΕΑΥΤΩ .  
ΚΑΙ ΑΠΕΔΕΥΘΕΡΩΝ  
ΑΠΕΔΕΥΘΕΡΟΙC .

23. Numum male descriptum, quod non intelligit?
25. Numus Antonini adulteratus .  
Vid. in *Antonino* pp. 57. 363.

## O T H O.

- I. \* 1. ΑΥΤΟΚ Μ... ΟΘΩΝΟΣ ΚΑΙΣ ΣΕΒ ΛΑ. Caput laureatum.  
 ΩΜΗ, Protome muliebris galeata pectore lorica-  
 to cum clypeo, & spiculo ad humerum sin-  
 istrum. (AR). *not.*
2. ΑΥΤΟΚ ΜΑΡΚ ΟΘΩΝΟΣ ΚΑΙΣ ΣΕΒ ΛΑ. Caput lau-  
 reatum.  
 ΑΛΕΞΑΝΔΡΕΑ. Caput Genii urbis. (IL) M. Caef.  
 (AR) M. R. G.
3. Alius addito in area simpulo. (IL) M. Caef.
4. ΛΑ ΑΛΕΞΑΝΔΡΕΙΑ. Mulier stans capite recto pro-  
 bosside, d. lauream. Rasche ex Gussene.
5. ΑΥΤΟΚ ΜΑΡΚ ΟΘΩΝΟΣ ΚΑΙΣ ΣΕΒ. Caput laureatum.  
 ΛΑ. Protome Victoriae alata. (I.) M. R. G.
6. Adversa ut n. 2 : & sic in subsequentibus.  
 ΕΙΡΗΝΗ. Caput muliebre velatum & laureatum; retro  
 caduceus. (AR) M. R. G. (IL) M. Caef.
7. Alius, in area simpulum. (IL) M. Ainsley.
8. ΚΡΑΤΗΣΙΣ. Mulier stans d. victoriam, s. hastam.  
 (AR) M. Caef.
9. Alius, sed pro hasta gerit tropaeum. (AR) M. R. G.
10. ΕΛΕΥΘΕΡΙΑ. Mulier stans ut supra. (IL) M. R. G.
11. Similis, sed mulier pro hasta gerit cornucopiae.  
 (IL) Rasche ex Gussene.
12. ΑΥΤΟΚ ΜΑΡΚ ΟΘΩΝΟΣ ΣΕΒ. Caput laureatum.  
 ΛΑ. Spes gradiens. (I.) M. Verità.
- II. a. 13. Adversa ut n. 5.  
 ΛΑ. Caput Serapidis. (IL).

ΑΥΤΟΚ

## Otho.

1. Huncce numum atque alterum  
 n. 5. Morellius olim tribuerat Antio-  
 chiae, quae civitas atque Alexandria so-  
 lae fere Othoniani aeris laudantur feras-  
 ces, dum Roma causa adhuc latente  
 imperatoris vultum nobilioribus tan-

tum metallis consignavit. De Orientis  
 provinciis, atque de Aegypto bis testa-  
 tur Tacitus, in civili bello Othonis no-  
 mine rectas fuisse. (*Hist.* 1, 76. : 2, 31)  
 Ceterum de raritate vultus Othonis in  
 pecunia aerea consule Heynium in *Com-  
 mentat. soc. Gotting.* vol. 4. a p. 117.

II. b. 14. ΑΤΤΟΚ ΜΑΡΚ ΟΘΩΝΟΣ ΚΑΙ ... ΛΑ. Caput laureatum. Caput Iſidis ſolito more cincinnatum; ſupra frontem diſcus inter duo cornua. (II.).

15. ΛΑ. Caput Nili. (II.) Vaill. ex M. Corraro.

16. ΑΥΤ ΚΑΙ Μ ΟΘΩΝΟΣ ΣΕΒ. Caput laureatum cum paludamento humeris inieſto.

Nilus feminudus decumbens d arundinem, s. qua crocodilo innititur, cornucopiae. (II.) Heyne ex M. Bentink. not.

III. 17. ΑΤΤΟΚ ΜΑΡΚ ΟΘΩΝΟΣ ΚΑΙ ... Caput laureatum. ΛΑ. Canopus cum calantica & flore in capite. (III.).

18. ΛΑ. Ibis ſtans. (II.) Vaill. ex M. Morosini.

19. ΛΑ. Aquila ſtans roſtro coronam. (II.) Geſn. ex M. Pfau.

ΜΑΡΚ

16. Quid illud ſit, quod numum Bentinckianum, ſi de raritate quaeras, commendet, partim modulus partim typus eſt. Cum enim moduli primi ille ſit, cuius generis rariffimi numi ſunt; ſaltem in libris numismaticis nonniſi unus, iſque in muſeo Theupoli, typo tamen diſverſo, innotuit: adiungemus eum nunc alteri ſocium. (Tertium adiecit Eckhelius in catal. Muſ. Caef., quartum & quintum nos ex muſeis R.G. & Com. Veritè Veronenſis). Typus autem ille Nili iacentis brachio in crocodilum impoſito, tenentiſque altera cornucopiae, altera arundinem, cum iſ valde frequens ſit in numis Alexandrinis, nondum tamen ante Traianum aliud exemplum mihi occurrit: ut adeo hoc Nili ſignum in numo Othonis antiquitate omnia alia antecedit. Sento ſane, quid alicui paullulum ſuſpicaciori in animum venire poſſit: fieri poſſe, ut hic ipſe numus ad Traiani vel Adriani numum ſit interpolatus, ſimili more quo alii Othones commentitii ex Adrianis & Auguſtis fuerunt effeſi; face- reque hoc ipſum ſuſpicioni locum, quod Traiani & Adriani ſimiles numi Alexandrini ſint omnes fere primi ordinis. Ad haec quae reſponderi poſſint,

non mea, quippe qui numum ipſum non inſpexerim, ſed Illuſtriſſimae Comitſ de Bentinck fide & intelligentia nituntur: quae me edocuit, nihil eſſe prorsus nec in aere, nec in figuris, nec in liſteris, quod malae fraudis ſuſpicionem faciat, ineſſe illi rubiginem valde notabilem; pondus, oram extimam altera parte rotundam altera depreſſam, haec & alia prorsus conſpirare cum exemplis aliorum numorum Alexandrinorum Adriani & M. Aurelii aliorumque, quos ipſa in Muſeo ſuo ſervat. Caput eſt laureatum, non galericulo rectum; quippe quem in nullo Othone extra Italiam cuſo obſervavi: omnes illi, qui ad Syriam & Aegyptum referuntur, caput comatum & laureatum referunt. Praeter iſthaec, quae in Commentat. ſoc. reg. Gotting. vol. 4. p. 123. monet ſummus Heynius, faciunt vel ad numi raritatem augendam, vel ad dubia circa eius γνησιότητα ſollicitanda, praenomen Marci ſola littera M indicatum, quod neſcio qua lege in Othonis pecunia Alexandrina conſtanter ΜΑΡΚ perſcribitur, paludamentum ante Traiani annum xi in ea non conſpectum, & anni nota contra communem Aegyptii aeris conſuetudinem exulans.

20. ΜΑΡΚ ΟΘΩΝΟΣ ΣΕΒ . Caput nudum .  
 ΛΑ . Aquila stans alis explicatis . (I.) M. Caef.  
 21. ΑΥΤ Μ . . . . ΩΝΟΣ ΚΑΙΣ ΣΕΒ . Caput nudum .  
 ΛΑ . Capra stans . (II.) Froelich .

## VITELLIUS .

1. ΑΥΤ ΩΛΟΤ ΟΤΙΤ ΚΑΙΣ ΣΕΒ ΓΕΡΜ . Caput laurea-  
 tum .  
 ΛΑ . Victoria gradiens . (AR) M. R. G. *not.*  
 2. . . ΛΟΤ ΟΤΙΤ ΚΑΙΣ ΣΕΒ . Caput laureatum .  
 ΛΑ . Victoria gradiens . (AR) M. Caef.  
 3. ΛΑ . Caput Serapidis . (IL) Vaill.  
 4. ΑΥΛΟΤ ΟΤΙΤ ΚΑΙΣ ΣΕΒ ΓΕΡΜ . Caput laureatum .  
 ΛΑ . Caput Ifidis . (II.) M. Ennery.  
 5. ΛΑ . Canopus . (III.) M. R. G.

## VESPASIANUS .

1. Adversa ΛΑ .  
 ΡΩΜΗ . Roma galeata & armata stans d. hastam ,  
 s. clypeum . (IL) M. Theup.  
 2. ΑΛΕΞΑΝΔΡΕΙΑ . Mulier stans proboscide ornata d. co-  
 ronam , s. hastam : in adversa ΛΑ . (II.) Rasche  
 ex Gussene .  
 3. ΛΑ ΕΙΡΗΝΗ . Caput Pacis , pone caduceus . Hard. *not.*  
 4. ΛΑ . Caput Ifidis corona radiata & loto insigne .  
 (II.) Pocock. *not.*

F

ΑΥΤΟΚ

*Vitellius .*

1. Notabile est το ΩΛΟΥ pro ΑΥΛΟΥ  
 iis , qui veterem literarum Graecarum  
 sonum , & verum efferendi modum in-  
 dagare student . Ceterum summae ra-  
 ritatis sunt numi Alexandrini Vitellii ,  
 quem perbreve tempus , nimirum post  
 acceptum de Othonis αυτοκρατορία nun-  
 cium , quae accidit a. d. kal. mai. usque

2. d. kal. iul. imperatorem agnovit  
 Aegypti praefectus .

*Vespasianus .*

3. Pax domestica , quam peperit vi-  
 ctoria Vespasiani de Vitellio , cum Ro-  
 manis , tum Alexandrinis & reliquis Ro-  
 mani orbis populis , amplissimum mo-  
 netae argumentum videri debuit .

4. Numus prave descriptus , quomo-  
 do restituendus sit nescio .

- I. 5. ΑΥΤΟΚ ΚΑΙΣ ΣΕΒΑ ΟΥΕΣΠΑΣ... Caput laureatum.  
LB. Caput Isidis solito more ornatum. (II.) *not.*  
6. LB ΑΛΕΞΑΝΔΡΕΙΑ. Genius Aegypti stat. Hard. *not.*  
7. LB. Protome alata Victoriae. (I.) M. R. G.
- II. 8. ΑΥΤΟΚ ΚΑΙΣ ΣΕΒΑ ΟΥΕΣΠΑΣΙΑΝΟΥ LB. Caput laureatum.  
Victoria gradiens, d. elata gerit coronam, s. palmae ramum (AR).
- III. 9. Alius fere similis (AR).  
10. Similis. (II.) M. Caesf.
- IV.\* 11. Eadem adversa.  
ΕΙΡΗΝΗ. Mulier stans d. ramum, s. caduceum (AR).  
12. Similis; sed d. caput, s. caduceum. (II.) M. Theup.  
*not.*  
13. Adversa, ut n. 8,  
ΑΥΤΟΚΡΑΤΟΡΟΣ ΤΙΤΟΥ ΚΑΙΣΑΡΟΣ. Caput laureatum. (AR) M. M. D, *not.*
- V. 14. Epigraphe & caput laureatum Vespasiani.  
ΛΓ ΔΙΚΑΙΟΣΤΗΝΗ. Aequitas stans d. bilancem, s. hastam transversam. (II.)

ΡΩΜΗ.

5. Vespasianus cum filiis magni fecere Aegyptiorum sacra, quod testantes numi Alexandrini singulis fere annis Serapidis Isidisque capita imperatorum capitibus in averfa coniungunt. Flaviae quoque gentis imperium initium cepit in Aegypto, Tiberio Alexandro Aegypti praefecto omnium primo legiones in verba Vespasiani adigente: kal. nimirum iulii, quem principatus diem in posterum observavit Vespasianus, triduo ante quam ab exercitu Iudaico, quem ipse tenebat, imperator acclamatus fuerit. Ipse Alexandriae praefens in Serapeo de firmitate imperii auspiciu cepit, & a Serapide sanandi facultatis particeps factus est; Titus vero bellum Iudaeis illaturus bis cum exercitu ex Aegypto Palaestinae petiit, inde Hierosolymis expugnatis in Aegyptum rediit, ubi in consecrando apud Mem-

phin bove Apidi Aegyptio more diadema gestavit. Haec tamen non obsuere quin Alexandrini cum in adulando, tum in convitiis ingerendis impotentes, Vespasiani irridentes avaritiae Cybiosacten eum appellarent, quod cognomen inditum fuerat uni e regibus suis turpissimarum fordium. (Svet. in *Vespas.* & in *Tito*. Tacitus *Hist.* 2, 74. 79. : 4, 81. Ioseph *de bell. Iud.* 5, 11. 14.)

6. Mirum qua ratione Aegypti genium vocaverit Harduinus figuram, cui adscriptum *αλεξανδρεια*.

12. Pro capite substituerem galeam ad pacem armis partam indicandam, ut in aliis.

13. Vespasianus imperio potitus statim Titum & Domitianum Caesares renunciavit, collata praeterea Tito tribunicia potestate.

15. ΡΩΜΗ. Roma galeata stans d. hastam, s. brachio  
clypeum : in adversa LG. (AR). M. Ennery.
- VL.\* 16. ΑΥΤΟΚ ΚΑΙΣ ΣΕΒΑ ΟΥΕΣΠΑΣΙΑΝΟΥ. Caput lati-  
reatum.  
LG. Protome Victoriae alata. (I.)
- VII. 17. Alius parum diversus. (I.).  
18. LG. Caput muliebri spicis coronatum. (I.) M. Bracc.
- VIII. 19. Adversa ut n. 16.  
LG. Caput Isidis. (II.).  
20. LG. Caput Serapidis. (II.) M. Musell.  
21. LG ΣΑΡΑΠΙΣ. Pat. ex Mus. Moros.  
22. LG. Accipiter cum loto in capite. (II.) M. Caef.
- IX.\* 23. Adversa ut n. 16.  
LD. Accipiter stans cum pileo regio in capite. (II.).
- X. 24. Duo alii nonnihil diversi. (II.):
- XI. 25.  
26. LD. Aquila. Patin.
- XII. 27. Adversa ut n. 16.  
LD. Caput Isidis. (II.).
- XIII. 28. Alius parum diversus. (II.).
- XIV. 29. Eadem adversa.  
LD. Caput Serapidis. (II.):  
30. LD. Caput Iovis loto ornatum. (II.). M. Theup. not.  
31. LD. Caput radiatum. (II.). M. Theup.
- XV.\* 32. Epigraphe detrita. LD. Caput laureatum.  
ΑΛΕΞΑΝΔΡΕΑ. Genius urbis; i. e. figura muliebris  
habitu succincto, in capite gestans proboscidem,  
stat d. protensa coronam, s. hastam tenens. (AR)  
not.

F 2

Ad-

30. Quis sit Iuppiter iste loto orna-  
tus me nescire confiteor : sed suspi-  
cor in numo adfuisse Nili caput fronde  
ut affolet coronatum.

32. Cur Alexandriae urbis Genius  
figura sistatur, quam Libyis diceret ele-  
phantos venantis, certam rationem non

invenio. Abundavit belluis istis ut uni-  
versa Africa, ita & interior regio eius Li-  
byae, quae Aegypto adscripta, & in qua  
sita Alexandria extra antiquos Aegypti  
terminos a scriptoribus modo Aegyptia  
appellatur, modo Libussa. Africae Ge-  
nius eadem gestat spolia, at stolata fin-  
gitur

- XVI. 33. Adversa ut n. 16.  
LE. Caput Serapidis. (II.).
- XVII. 34. Eadem adversa.  
LE. Caput Ifidis. (II.).
- XVIII. 35. Alius parum diversus. (II.).
- XIX. 36. Eadem adversa.  
LE. Canopus cum calantica & flore in capite. (II.).
- XX. 37. Eadem adversa.  
LE. Accipiter stans ut supra. (III.).
- XXI. 38. Alius parum diversus. (III.).  
39. LE. Aquila retrospiciens fulmini insistit. (III.).  
M. Ver.  
40. LE. Imperatori stanti supervolitans Victoria coronam imponit. (II.) Hard.  
41. Ls. Caput Serapidis. (II.) M. Theup.
- XXII.\* 42. Adversa ut n. 16.  
Ls. Caput Ifidis. (II.).
- XXIII. 43. Alius fere similis. (II.).
- XXIV. 44. Eadem adversa.

Ls.

gitur mulier: Alexandria veste succincta velut ad venationem parata. Cogitare de facto aliquo urbis originem respiciente, nisi in vetustioribus numis, quorum est insignis ille Aemiliae gentis denarius, Alexandriae caput turritum exhiberetur, & gemmarum monili decorum, nihil ornamentum a bellua mutuatum. Antiquitus reginae Aegypti elephantinis spoliisangebantur ornatae, secundum Pellerinium etiam reges, puto quod multum valeret elephantis: post Aegyptum captam ea induit Alexandriae Genius: diceret aliquis ingeniose forte, iis uti ad veteris regni memoriam, veste vero succincta, quod urbs nunc in servitutum esset redacta. Suspiciatus sum Alexandriam ex sua Libye quotannis elephantorum numerum Romanis suppe-

ditasse: licet auctoritatem qua coniecturam suffulciam sistere nequeam. Male Aegypti Genium dixere nonnulli, obstante praeter adscriptum nomen, & Aegypti figuram multo diversam in Hadriani numo Latino, etiam regionis natura, quae, si de vera Aegypto loquimur, elephantis minime favebat: neque ullam unquam in Aegyptia antiquitate, quae tota fere est circa animalia, elephantorum offendi memoriam. Alexandrini Genii signum dextera elata coronam velut obviam eunti offerens eo temporis signari coepisse reputo, cum Vespasianus in Palaestina imperator acclamatus per Aegyptum in Italiam tenderet, quamquam primo imperii anno signatum nondum invenimus.

- XXV. 45. L<sup>5</sup>. Accipiter ut supra. (II L.) .  
 Alius parum diversus. (II L.) .  
 46. L<sup>5</sup>. Ibis stans. (II L.) M. R. G.
- XXVI. 47. Adversa ut n. 14.  
 LZ. Caput Ifidis. (II L.) .  
 48. LZ. Caput Serapidis. (II L.) Hard.  
 49. LH. Caput Serapidis. (II L.) Hard.  
 50. LH. Caput Genii Alexandriae. (II L.) M. Caes.  
 51. ΑΥΤΟΚΡ ΚΑΙΣΑΡΟΣ ΟΥΕΣΠΑΣΙΑΝΟΥ LH. Caput laureatum.  
 ΑΥΤΟΚΡΑΤΟΡΟΣ ΤΙΤΟΥ ΚΑΙΣΑΡΟΣ. Caput laureatum. (I.) M. Theup. (AR) M. R. G.  
 52. ΑΥΤΟΚΡ ΚΑΙΣΑΡΟΣ ΟΥΕΣΠΑΣΙΑΝΟΥ L ENAT. Caput laureatum.  
 ΑΥΤΟΚΡΑΤΟΡΟΣ ΤΙΤΟΥ ΚΑΙΣΑΡΟΣ. Caput laureatum. (I.) & (II L.) M. Theup.  
 53. ΑΥΤΟΚΡΑ ΚΑΙΣ ΟΥΕΣΠΑΣΙΑΝΟΣ ΣΕΒΑΣΤΟΣ. Caput laureatum.  
 ΔΟΜΕΤΙΑΝΟΣ ΚΑΙΣΑΡ ΣΕΒ ΤΙΟΣ ΕΤ Θ. Domitianus togatus stans cum lauri ramo. (AR). Hard.  
 54. L ENAT ΕΥΤΑΜΙΑ. Serapis sedens d. extensa super adfidentem Cerberum, s. hastam. (I.) Pell. *not.*  
 55. ΑΥΤΟΚ ΚΑΙΣ ΣΕΒΑΣ ΟΥΕΣΠΑΣΙΑΝΟΥ. Caput laureatum.  
 L ENAT ΖΕΥΣ ΣΑΡΑΠΙΣ. Serapis seminudus stans d. protensa super animal ad pedes subsidens, s. hastam. (I.) Pell.

Simi-

54. Coniectura est Pellerinii, vocabulo *ευταμία* innui certamina Theogamia Alexandriae in Serapidis honorem instituta, licet apud veteres vox illa hoc sensu non legatur. Serapis vulgari opinione Pluto, Proserpina uxor Plutonis, horum nuptiae amplissimum veteris fabulae argumentum, & sacra in eius rei memoriam celebrata Theogamia, atque

Anthesphoria, praesertim a Siculis, eo quod in amoenis Ennae campis cum flores legeret puella rapta sit a patruo (Pollux lib. I.). Epigraphe sane felicitum nuptiarum, qualisnam eius sit sensus, parum consentire videtur tristi typo Serapidis, quem solitarium comitatur triiceps monstrum Cerberus.



56. Similis, sed Serapis sedet d. super Cerberum extensa, s. hastam. (II.) M. M. D.

XXVII. 57. ΑΥΤΟΚΡ ΚΑΙΣΑΡΟΣ ΟΥΕΣΠΑΣΙΑΝΟΥ. Caput laureatum.

ΣΕΒΑΣΤΟΥ Λ ΕΝΑΤ. Caput Genii Alexandriae. (II.) *not.*

XXVIII. 58. Alius parum diversus. (II.).

59. ΕΙΡΗΝΗ. Mulier stans d. spicas, s. caduceum. In adversa ΛΘ. (II.) M. Theup.

60. ΛΙ. Caput Isidis corona radiata & loro insigne. (II.) Pocock.

61. ΑΥΤΟ ΚΑΙΣ ΣΕΒΑ ΟΥΕΣΠΑΣΙΑΝΟΥ ΛΙ. Caput laureatum.

ΑΥΤΟΚΡΑΤΟΡΟΣ ΤΙΤΟΥ ΚΑΙΣΑΡΟΣ. Caput laureatum. (I.) M. M. D.

62. ΑΥΤΟΚΡΑΤΟΡ ΟΥΕΣΠΑΣΙΑΝΟ. Caput nudum.

ΕΠΙ . . . . Caput Augusti radiatum. (I.) M. Theup. *not.*

## DOMITILLA.

L\*

1. Caput Domitillae nudum anepigraphon.

ΛΕ. Fasciculus ex duabus spicis, totidemque papaveribus compactus. (III.)

2. ΦΛΑΟΥΙΑ ΔΟΜΙΤΙΛΛΑ. Caput huius.

Λς. Equus currens dorso serpentem arrectum sustinet. (II.) Spanh.

ΔΟΜΙ-

57. Non ut eruditorum virorum, gisse ΣΕΝΑΤ ΣΕΒΑΣΤΟΥ, nisi forte typographi incuria erratum est.

& de re numaria optime meritorum exigua fester sphalmata, sed ne quis imperitus eorum-auctoritati innixus in errorem inducatur, monendum Musei Theupoli editorem in simili numo le-

62. Vel ΕΠΙ legi non debuit, vel numus in Alexandrinorum seriem non inferri.

3. ΔΟΜΙΤΙΑΑΑ ΣΕΒΑΚΤΗ . Caput huius .  
 L ΔΕΛΕΚΑΤΟΥ . Aequitas sedens . (II.) Gesn. ex M.  
 Pfau. *not.*

## TITUS.

- I. 1. ΑΥΤ ΤΙΤ ΦΛΑΤΙ ΟΥΕΣΠΑΣΙΑΝ ΚΑΙΣ . Caput laurea-  
 tum .  
 LA . Caput Serapidis . (II.) .  
 II. 2. Alius fere similis . (II.) .  
 3. LA . Caput Isis - (II.) M. Musell.  
 4. ΑΛΕΞΑΝΔΡΕΑ . Typus ut infra n. 15. : in adver-  
 sa LA . (II.) Rasche ex Gussene .  
 5. LA ΕΥΘΗΝΙΑ . Caput muliebre spicis coronatum ,  
 cum spicis ad pectus . (II.) Morell.  
 6. ΕΙΡΗΝΗ . Mulier stans d. spicas , s. caduceum . In  
 adversa LA . (II.) M. Theup.

LB

*Domitilla .*

3. Uxor fuit Vespasiano Domitilla ,  
 fuit & filia , sed utraque , si Svetonio  
 fides , ipso adhuc privato decesserat .  
 Latini igitur numi qui Divam compell-  
 ant , vel memoriam celebrant , parum  
 adferunt negotii . Uxori conveniunt  
 filiaeve , nec multum interest : matro-  
 nae tamen tribuerem potius quam in-  
 fanti . Idem obtinet de numis Alexan-  
 drinis anepigraphis , quos Domitillae  
 credo , ceterum pro opinione contem-  
 dere nolens . Ut enim deorum capita  
 omisso nomine exhibentur , ita & fieri  
 potest de hominibus inter divos relatis ,  
 ex recenti vultus memoria facile digno-  
 scendis : quid ? quod augustiores viden-  
 tur , dum velut boni genii absque appel-  
 latione quo mortales adhuc distingue-  
 bantur , oculis obviuntur . Anni quos

habent hi numuli erunt Vespasiani a iv  
 ad viii , ut dictum est in Agrippina .  
 Difficiliores , mihi quidem inexplicabi-  
 les sunt bini , quorum alterum protulere  
 Spanhemius in libro *de util. numism.* ,  
 & Morell. in *Tbes.* , alterum Gesnerus ex  
 Museo Pfaviano . Primus habet Flaviam  
 Domitillam velut viventem , omni ho-  
 noris titulo destitutam , ex nomine vero  
 pro Vespasiani filia accipiendam . Alter  
 Domitillam Augustam , etiam viven-  
 tem , addito anno ex Flavio familia  
 nemini praeter Domitianum congruo .  
 Poterat quidem prior numus temporis  
 invidia male affectus , habuisse ΘΕΑ  
 ΦΛΑΟΥΙΑ ΔΟΜΙΤΙΑΑΑ ; alter , quod  
 non dissuadent literarum formae neque  
 aequitatis sedentis typus , fuisse ΑΟΥ-  
 ΚΙΑΑΑΕ ΣΕΒΑΚΤΗ : sed absit ut de exi-  
 miorum virorum dubitem diligentia .

7. LB EIPHNH. Mulier stans d. ramum, s. caduceum.  
Trift.
8. LB. Victoria gradiens. (AR) Pat.
9. LB. OMONOIA. Mulier sedens, ut infra. (IL.)  
Morell.
- III.\* 10. ΑΥΤΟΚ ΤΙΤΟΥ ΚΑΙΣ ΟΥΕΣΠΑΣΙΑΝΟΥ ΣΕΒ. Caput  
laureatum.  
ΛΓ OMONOIA. Mulier sedens, d. ramum. (AR).
- IV. 11. Eadem adversa.  
ΛΓ. Protome Victoriae alata. (I.).
- V.\* 12. ΑΥΤ ΤΙΤΟΥ ΚΑΙΣ ΟΥΕΣΠΑΣΙΑΝΟΥ ΣΕΒ. Caput  
laureatum.  
ΛΓ ΣΑΡΑΠΙΣ. Caput Serapidis ut affolet barbatum,  
modioque ornatum. (AR).
13. ΛΓ ΝΕΙΛΟΣ. Caput barbatum Nili, scirpea corona  
ut affolet decorum: ad humerum adest arundo,  
& planta loti. (AR) M. R. G. *not.*
14. ΛΓ ΕΥΘΗΝΙΑ. Caput Abundantiae ut supra. (IL.)  
Morell.
15. ΣΕΒΑΣΤΟΥ ΛΓ. Caput Genii Alexandriae. (IL.)  
M. Mufell.
16. ΛΓ. Accipiter stans. (IL.) Patin.
- VI. 17. ΑΥΤ ΤΙΤ ΦΛΑΥΙ ΟΥΕΣΠΑΣΙΑΝ ... Caput laureatum.  
ΛΔ. Caput Isis. (IL.).
18. ΑΥΤ ΤΙΤ ΦΛΑΥΙ ΟΥΕΣΠΑΣΙΑΝΟΣ ΛΔ. Caput lau-  
reatum.  
ΑΛΕΞΑΝΔΡΕΑ. Genius urbis stans d. coronam,  
s. hastam. (IL.) M. Theup.
19. Similis, sed pro hasta vexillum. (IL.) Morell.
20. Victoria gradiens, s. palmae ramum, d. coronam.  
In adversa ΛΔ. (IL.) M. Theup.
21. ΛΔ. Aquila. (IL.) Patin.

LE

13. Dum similem numum cum ca- ri capillorum forma deceptus est.  
pate radiato dedit. Trifstanus, rudio-

22. IE. Accipiter. (II.) M. Arig. *not.*  
 23. L5. Caput Serapidis. (II.) Patin.  
 24. L5. Caput Isidis, (II.) Geln. ex M. Pfau.  
 25. LH Serapis stans d. demissa, s. hastam. (II.) Patin.  
 26. ΑΥΤΟΚ ΤΙΤΟΣ ΚΑΙ ΟΥΕΣΠΑΣΙΑΝΟΣ ΣΕΒΑ. Caput laureatum.  
 ΣΕΒΑΣΤΟΥ Λ ΕΝΑΤ. Caput Genii Alexandriae. (II.) Morell.  
 27. ΤΙΤΟΣ ΚΑΙΣΑΡΟΣ ΟΥΕΣΠΑΣΙΑΝΟ ... Caput laureatum :  
 ΣΕΒΑΣΤΟΥ ΣΕΒΑΣΤ. Caput Genii Alexandriae. (II.) M. Arig. *not.*  
 28. Anno incerto, ΕΥΘΗΝΙΑ, Caput muliebre spicis coronatum, cum spicis ad pectus : pone astrum. (II.) Arig.  
 29. Caput Jovis, quasi crocodilus supra. (II.) Pocock.  
 30. ΑΛΕΞΑΝΔΡΕΑ. Caput Genii urbis. (II.) Morell.  
 31. ΠΡΟΝΟΙΑ. Figura sedens. (II.) Patin. *not.*

## DOMITIANUS.

1. ΛΑ ΕΛΠΙΣ ΣΕΒΑΣΤΗ. Spes gradiens. (II.) M. R. G.  
 2. ΛΑ ΝΕΙΚΗ ΣΕΒΑΣΤΗ. Victoria thoraci insidens d. coronam, s. palmae ramum. (II.) M. R. G.  
 3. ΑΥΤ ΚΑΙΣ ΔΟΜΙΤΙΑΝΟΣ ΣΕΒ ΓΕΡΜ. Caput laureatum.

G

LA.

22. Nescio, quae fides tribuenda numis Titi annum quarto maiorem proferentibus. Tempus enim, quo patre defuncto ipse solus imperium tenuit in quatuor tantum incidit annos Aegyptios, numos vero Alexandrinos non tribuniciam potestatem a patre cum eo communicatam epocham facere, sed Augusti dignitatem post patris obitum in eum devolutam, inde evincitur, quod Augustum appellant addito anno,

quo si tribuniciam potestatem respiceret, tantum Caesar fuisset. At nimis facile est patris atque filii numismata inter se confundere, & fere habeo persuasum, cuncta quae sistit catalogus a n. 22 ad n. 27, esse Vespasiani.

27. Suspicer hunc numum atque praecedentem diversos non esse a nostris in Vespasiano n. 48, & 49.

31. Lege ΟΜΟΝΟΙΑ.

- LA. Harpocrates nudus stans. (II.) M. R. G. *not.*  
 4. LA. Canopus. (I.) M. R. G.  
 5. LA. Gryphus sedens cum rota. (III.) M. Arig.  
 6. LA. Equus currens dorso sustinet serpentem. (II.)  
 M. R. G. *not.*

LB.

*Domitianus.*

3. Consentiunt cum hoc numo Latini complures apud Mediobarbum Germanici cognomen iam a VII inde consulatu, vel quod idem est, a primo imperii anno, exhibentes, ad infringendam Svetonii auctoritatem, qui Domitianum demum post actos duos de Germanis triumphos id assumpsisse refert. Videtur autem titulum sibi arrogasse propter expeditionem, quam vivente patre, Muciano comite, coepit in Germanos, quibus a Cereali domitis, a se ne conspectis quidem Romam reversus est (Tacit. *Hist.* 4.). Attamen solemnior constantiorque huius cognominis usus in numis incipit ab anno undecimo, dum in praecedentium annorum pecunia saepius omittatur, quam perscribatur. Triumphos enim figunt numi commatis Romani ad annos U.C. 838, & 845., qui soli gaudent quadrigis triumphalibus, adscripto vocabulo GERMANICVS. Horum primum Alexandrini in quarti anni moneta celebrare; arcus nimirum typo, quem ex Haimii thesauro exhibemus: unde colligo eum actum esse vere anni 838, in quo conveniunt consulatus septimus & annus Aegyptiorum IV. Postea memoriam eius restituerunt annis VI & VIII novarum forte victoriarum occasione: quod enim de Sarmatis imperator lauream obtulit Iovi Capitolino, anno VIII evenisse ex variis eius anni typis victoriam testantibus coniicio. Quadrigae triumphales ante annum XI, quo sistit Mus. Reg. Galliae, vel X, si fides est Patino, in numis Alexandrinis non apparent. Triumphavit Domitianus ite-

rum de Germanis & Cattis dum consulatum ageret XVI, qui in annos Aegyptiorum cadit XI & XII, decimum nullo pacto attingit; unde vix mihi persuadeo quadrigae triumphales in Alexandrina moneta hactenus non visas hoc anno, quo triumphatum non est, prima vice esse signatas. Qui serius exhibentur arcus & currus nihil significant, nisi ut rei memoriam restituant; eodem modo quo Domitianus Ianos arcusque cum quadrigis & insignibus triumphorum per urbis regiones tantos & tot exstruxit, ut taedium caperet aspicientes, & cuidam graece inscriptum sit arcui *αρκος*. Sic etiam ab hoc inde tempore quadrigae in numis nimia frequentia vilescere incipiunt, neque amplius triumphorum testes esse. Nam in Traiano qui duo, in Hadriano qui nullum triumphum egit, singulis fere annis cum in Romana, tum in Alexandrina moneta repetitae offenduntur. Adiciere libet Plinii Panegyristae de triumphis Domitiani iudicium, Dionis narratione eximie comprobatum: Imperii nostri, ait, pulsi fugatique non aliud maius habebatur indicium quam si triumpharetur.

6. De typo ex secretiore ut videtur Aegyptiorum, scriptura accersito alio loco dicere propositum est (v. *Veri* num. 88.), praeterea de variis aliis typis in moneta Alexandrina ante Domitianum non visis aliquando erit disputandum. In his nobiliores Harpocrates, Sphinx, Isis velifica, Ammonis caput, Serapeum, Pharos. Res enim Aegyptiae post Vespasiani Alexandriae praesentiam maioris habe-

7. LB. Serpens assurgens inter herbam, & caduceum.  
(II.) M. Farn.
- I. 8. ΑΤΤ . . . ΔΟΜΙΤΙΑΝΟC. Caput laureatum.  
LB. Sphinx decumbens cum calantica in capite,  
& vipera supra frontem. (III.)
9. LB. Accipiter stans. (IV.) M. Theup.
- II. 10. ΑΤΤΟΚ ΚΑΙΣΑΡ ΔΟΜΙΤΙΑΝΟC ΣΕΒ. Caput laureatum.  
ΕΤΟΤC ΔΕΥΤΕΡΟΥ. Aquila stans. (II.)
11. LB. Templum distylon, in quo imperator stat  
ad aram, s. hastam. (I.) M. Theup. *not.*
12. LB. Serapis stans d. supra facellum, s. hastam,  
intra templum distylon. (I.) M. R. G.
13. ΑΤΤΟΚ ΚΑΙΣΑΡ ΔΟΜΙΤΙΑΝΟΤ ΣΕΒ. Caput laureatum.  
ΕΤΟΤC ΔΕΥΤΕΡΟΥ. Caput Serapidis. M. Caef.
- III. 14. ΑΤΤΟΚ ΚΑΙΣΑΡ ΔΟΜΙΤΙΑΝΟC ΣΕΒ. Caput laureatum.  
ΕΤΟΤC ΔΕΥΤΕΡΟΥ. Caput Isis. (II.)
- IV. 15. Eadem aduersa.  
ΕΤΟΤC ΔΕΥΤΕΡΟΥ. Caput Genii Alexandriae. (II.).
16. LB. Currus a centaurorum biga tractus. (II.) Mor.  
ex M. R. Gall. *not.*

G 2

LI

haberi coeptae sunt, unde audaciores facti Alexandrini sacra sua & ornamenta monetae profuse intulerunt, eodem tempore triumphos aliosque typos pro imperatorum gloria facientes e Romana pecunia mutuantes. Domitianus ideo praetertim fuisse videtur Aegyptiis, quod bello Vitelliano cum noctu in Capitolium confugisset, mane Isi ac celatus habitu inter sacrificulos trans Tiberim eualet (Sveton.). Et constat eius iussu intaurata esse Isis atque Serapeum in Campo, ultimo Titi anno una cum Pantheo aliisque templis ingenti incendio assumpta (Dio 66, 24. Eutrob. in Chron. Eutrop. l. 7.).

Sed de hac re adeas notam ad Caracallae n. 33.

11. Vereor ne idem sit ac sequens.

16. Centauris vestum vidimus Libero, at quid Libero cum retro Domitiano, qui ipse iussit vineas excidi? Sed coniicio typum pompas Circenses respicere, quibus multum indulgebat imperator; adeo ut aurigarum duo genera adiungeret, eorumque unum aureum, alterum argenteum vocaret (Dio l. 67. & Martial. 14, 55.). Habet Patinus in thesauro numum Domitiani consulatum xvii prae se ferentem, cuius aduersa: sc. Imperator in bigis centaurorum.

17. ΛΓ ΝΕΙΚΗ ΣΕΒΑΣΤΗ. Victoria sedens. (II.) Mor. *not.*
- V. 18. ΑΤΤ ΚΑΙΣΑΡ ΔΟΜΙΤΙΑΝΟΣ ΣΕΒ ΓΕΡ. Caput laureatum.  
 ΛΓ. Gryphus sedens, pedem rotæ imponit. (II.)
- VI. 19. Adversa, ut n. 14.  
 ΕΤΟΥΣ ΤΡΙΤΟΥ. Aquila stans. (II.)
- VII. 20. Alius parum diversus. (II.)
- VIII. 21. Eadem adversa.  
 ΕΤΟΥΣ ΤΡΙΤΟΥ. Caput Serapidis. (II.)
- IX. 22. Eadem adversa.  
 ΕΤΟΥΣ ΤΡΙΤΟΥ. Caput Ifidis. (II.)
23. Similis, sed ΤΟΤΙΗΤ ΖΥΟΤΕ. (II.) Mor.
- X. 24. Adversa, ut n. 14.  
 ΕΤΟΥΣ ΤΡΙΤΟΥ. Caput Genii Alexandriae. (II.)
25. ΕΤΟΥΣ ΤΕΤΑΡΤΟΥ. Caput Genii Alexandriae. (II.)  
 M. Theup.
26. ΛΔ. Genius Alexandriae stans d. coronam, s. hastam.  
 (II.) M. Arig.
27. ΕΤΟΥΣ ΤΕΤΑΡΤΟΥ. Caput Ifidis. (II.) Mor.
28. ΕΤΟΥΣ ΤΕΤΑΡΤΟΥ. Caput Serapidis. (II.) Mor.
29. ΛΔ. Canopus. (II.) M. R. G.
30. ΛΔ. Sphinx decumbens. (II.) M. Farn.
31. ΚΑΙΣΑΡ ΔΟΜΙΤΙΑΝΟΣ. Caput laureatum.  
 ΛΔ. Hippogryphus cum rota. (IV.) M. Theup.
32. ΚΑΙΣΑΡ ΔΟΜΙΤΙΑΝΟΣ. Caput laureatum.  
 ΘΕΟΣ ΟΥΕΣ... ΛΔ. Hippogryphus cum rota. (IV.)  
 M. Theup. *not.*
33. ΛΔ. Accipiter palmarum ramo insistens, capite loti  
 flore insigni. (II.) Pocock.
34. ΕΤΟΥΣ ΤΕΤΑΡΤΟΥ. Aquila. (II.) M. Farn.
35. ΛΔ. Victoria gradiens. (II.) M. Theup.

ΛΔ

27. Novus in Alexandria moneta Imperante adoptatus, post eius tempora mox in disuetum abiit. loquendi modus, mutuo acceptus ex nummis Romani commatis: Victoria Augusta, Spes Augusta, Minerva Augusta, Fortuna Augusti: sed qui Domitiano

32. Pro ΘΕΟΣ ΟΥΕΣ... mallema ΘΕΟΥ ΥΙΟΣ... ut pollicae epigraphæ foret antiq. continuatio.

36. ΛΔ ΝΕΙΚΗ ΣΕΒΑΣΤΗ. Victoria sedens. (II.) M.R.G.  
 37. ΛΔ. Arcus triumphalis trium fornicum, supra quem figura in sexigis, hinc inde tropaeum cum captivis. (II.) Haym.  
 38. ΕΤΟΥΣ ΤΕΤΑΡΤΟΥ. Arcus. Pat. ex M. Morof.  
 39. ΛΔ. Turris, five Pharos. (I.) Pocock.  
 40. LE. Spes gradiens. (II.) M. Arig.  
 41. LE. Caput Ifidis. M. Ver.  
 42. ΕΤΟΥΣ ΠΕΜΠΤΟΥ. Caput Ifidis. (II.) Patin.  
 43. ΕΤΟΥΣ ΠΕΜΠΤΟΥ. Caput Serapidis. (II.) Pat.  
 44. ΕΤΟΥΣ ΠΕΜΠΤΟΥ. Caput Ammonis. (II.) M. Farn.  
 45. LE. Accipiter stans. (III.) Mor.  
 XI. \* 46. Adversa, ut n. 14.  
 LE. Apis disco inter cornua, luna crescente in latere insignis, circa collum ferto ornatus, stat ad aram frugibus onustam. (II.).  
 XII. 47. ΑΥΤ ΚΑΙΣΑΡ ΔΟΜΙΤΙΑΝΟΣ ... LE. Caput laureatum.  
 Gryphus sedens pedem anteriorem s. rotæ imponit. (III.).  
 XIII. 48. Alius fere similis. (III.).  
 49. ΛϚ. Gryphus cum rota. (III.) M. Musell.  
 50. ΛϚ. Ibis. (III.) Mor.  
 51. ΛϚ. Apis stans ad aram. (II.) M. Arig.  
 52. ΕΤΟΥΣ ΕΚΤΟΥ. Caput Ammonis. (II.) M. M. D.  
 53. ΛϚ. Arcus triumphalis trium fornicum multis figuris ornatus; in summo arcu quadrigæ inter singula tropæa cum captivis. (II.) M. M. D.  
 54. LZ. Imperator eques. (II.) Hard. ex M. Chamill.  
 55. LZ. Elephas. (II.) Mor. *not.*  
 XIV. 56. ΑΥΤΟΚ ΚΑΙ ΔΟΜΙΤΙΑΝΟΣ ΣΕΒ LZ. Caput laureatum.  
 Gryphus sedens pedem anteriorem s. rotæ imponit. (III.).

ΚΑΙCΑΡ

55. Ludos faeculares innui cenſeo, mum imperii annum incidunt ex Aegyptiorum calculo.  
 qui facti Palilibus A. U. C. 841. in ſepti-



- XV. 57. KAICAP ΔOMITIANOC LZ. Caput laureatum.  
Accipiter stans cum tutulo in capite. (II.)
- XVI. 58. AYT KAIC ΔOMIT CEB ΓEPM. Caput laureatum.  
LZ. Apis stans ad aram. (II.).
59. ETOTΣ EBAOMOT. Caput Isidis. (II.) Morell.  
ex M. R. Gall.
60. ETOTΣ EBAOMOT. Caput Ammonis cum globo  
in vertice. (II.) M. Theup.
- XVII. 61. Adversa, ut n. 14.  
LH. Accipiter stans, ut assolet. (III.)
62. LH. Gryphus cum rota. (III.) M. Musell.
63. LH TTXH ΣEBAΣTH. Fortuna stans. (II.) Morell.  
ex M. R. Gall.
64. AYT KAI ΘEO TIOC ΔOMITIA... Caput laureatum.  
LH. Victoria gradiens. (I.) M. Theup.
65. LH. Victoria in bigis lentis. (I.) Morell.
66. LH. Tropaeum. (III.) M. Arig.
67. ETOTΣ ENATOT. Aquila fulmini insistens. (II.)  
M. Theup.
- XVIII. 68. Adversa, ut n. 14.  
L ENAT. Apis ornatus ut supra stat ad aram. (II.)
69. ETOTΣ ENATOT. Caput Isidis. (II.) M. Farn.
70. L ENAT ΔIKAIOΣTNH. Mulier tutulata stans d. pa-  
teram, s. hastam. (III.) Mor. *not.*
71. LI AΘHNA CEBACT. Pallas stans d. spicas, s. clypeo  
innixa: (I.) M. Theup. *not.*

LI.

70. Iustitiae amatorem prae ceteris  
se iactabat Domitianus (Sveton.).

71. Opportune Minerva Augusta an-  
no quo decennalia imperii celebrata  
sunt, numis Alexandrinis infertur.  
Constat enim Domitianum prae cete-  
ris diis velut numen sibi tutelare co-  
luisse Palladem, qua in Romana ipsius  
pecunia nihil est solemnius. Convertit  
domum, in qua natus erat, in tem-  
plum Minervae Flavianae, quod re-  
censet Victor in regione urbis VII ad ma-

lum Punicum; quinquatria vero quot-  
annis magnifice celebravit, exhibens  
certamina poetarum, oratorum, gla-  
diatorum in Albano, quem locum  
ab Albano monte, sub quo erat, ita  
cognominatum tamquam arcem ali-  
quam elegerat (Dio l. 67., Sveton. c. 1.,  
Martial. 9, 2.). Narrat Philostratus Ta-  
rentinum quemdam magistratum ideo  
accusatum esse, quod sacrificans publi-  
cis precibus non addidisset Domitianum  
Minervae filium (*vita Apollon.* 7, 27.).

72. LI. Mulier stans d. facem, s. spicas. (II.) M. Theup.  
 73. LI. Isis velum explicans. (II.) M. Caesf.
- XIX. 74. ΑΤΤΟΚ ΚΑΙΣΑΡ ΔΟΜΙΤΙΑΝΟΣ ΣΕΒ. Caput laurearum.  
 ΕΤΟΥΣ ΔΕΚΑΤΟΥ. Caput Serapidis. (II.).  
 75. LI. Caput Ammonis cum globo. (II.) M. Bracc.  
 76. LI. Harpocrates stans cum flore in capite, d. ori admovet, s. gerit cornucopiae. (II.) M. Theup.
- XX. 77. ΚΑΙΣΑΡ ΔΟΜΙΤΙΑΝΟΣ. Caput laureatum.  
 LI. Canopus cum flore praegrandi in capite, & barba more Aegypto contorta, absque calantica, sed cincinno insignis, & linteo indutus. (II.).  
 78. LI. Pharos. (II.) Morell.  
 79. LI. Delphin ancorae circumvolutus. (II.) M. Arig.  
 80. ΑΤΤ ΚΑΙΣΑΡ ΔΟΜΙΤΙΟΣ ΣΕΒ ΓΕΡΜ. Caput radiatum.  
 LI. Serpens arrectus cum loto supra caput. (II.) M. Caesf.  
 81. LI. Equus currens dorso serpentem sustinet. (II.) M. Caesf.  
 82. LI. Imperator in quadrigis triumphalibus. Pat. *not.*  
 83. ΛΙΑ. Imperator in quadrigis triumphalibus. (II.) M. R. G.
- XXI.\* 84. ΑΤΤ ΚΑΙΣΑΡ ΔΟΜΙΤΙΟΣ ΣΕΒ ΓΕΡΜ. Caput laureatum cum gorgone ad pectus.  
 ΛΙΑ. Victoria armorum congeriei insidens d. tenet coronam, s. palmae ramum. (II. fere I.)  
 85. ΛΙΑ ΔΙΚΑΙΟΣΤΗΝΗ ΣΕΒΑΣΤΟΥ. Mulier stans d. extensa (forte cum bilance), s. cornucopiae. (II.) M. Farn.  
 86. ΛΙΑ ΕΛΠΙΣ ΣΕΒΑΣΤΗΣ. Spes gradiens. (II.) M. Farn.
- XXII.\* 87. ΑΤΤ ΚΑΙΣΑΡ ΔΟΜΙΤΙΟΣ ΣΕΒ ΓΕΡΜ. Caput laureatum.  
 ΛΙΑ ΤΥΧΗ ΣΕΒΑΣΤΗΣ. Mulier tutulata stans d. temonem, s. cornucopiae. (II.).

LIA

82. Festinatio Patinii in numis de- facile conciliandum eundem esse cum scribendis suspicionem iniicit, huncce eo, quem mox sistimus ex M. R. Gall. numum temporum supputationi haud Inspice notam ad n.3.

88. LIA ETΘHNIA . Mulier sedens d. spicas , s. hastam . (II.) M. Bracc.  
 89. LIA . Cista cum spicis & papaveribus , hinc & inde fax . (IV.) M. Theup.  
 90. LIA . Fasciculus quatuor spicarum intermedio caduceo . (II.) Mor.  
 91. LIA . Mulier gradiens d. caduceum , s. facem . (II.) M. Farn.  
 92. LIA . Isis velum explicans . (II.) Mor.  
 93. LIA . Pharos . (II.) M. Farn.  
 94. LIA . Canopus . (III.) Mor.  
 95. LIA . Harpocrates nudus stans ut infra . (II.) M. Arig.  
 XXIII.\* 96. Adversa , ut n. 86.  
      LIA . Hercules stans d. demissa gerit clavam , s. exuvias leonis . (II.) *not.*  
 XXIV.\* 97. Eadem adversa .  
      LIA . Ara quadrata ardens vittis ornata . (III.)  
 XXV.\* 98. Eadem adversa .  
      LIA . Sphinx decumbens , calantica , & vipera fronti imposita insignis . (II.)  
 XXVI. 99. Alius parum diversus . (II.)  
 100. KAICAP ΔΟΜΙΤΙΑΝΟC . Caput laureatum .  
      LIA . Serpens arrectus cum flore supra caput . (IV.) M. M. D.

Adver-

96. Praeter triumphum hoc anno actum , de quo supra diximus , & ad quem typi Fortunae , Victoriae , Herculis , Arae , videntur referendi , aliam Alexandrinis publicam felicitatem hoc anno evenisse ex numorum varietate & elegantia coniicio , quibus omnium annorum praecedentium monetam longe antecellunt ; forte inundationem Nili solito languiorem , & uberiores frugum proventus , Abundantiae signo atque attributis , quae complures huius

anni numos occupant , indicatum . Sunt praeterea in typis qui ludos respicere videntur , rhinoceros quidem , & elephas circenses , delphin vero navales , cuius generis Domitianum edidisse magnificos narrat Svetonius : Alexandrini pro more delicias principis numis suis celebraverunt . Dum vero adverteris in Traiano etiam Hadrianoque undecimum annum pro reliquis abundare pecunia , facile cogitabis de solutis imperii decennialibus .

- XXVII.\* 101. Adversa, ut n. 86.  
LIA. Equus currens dorso sustinet serpentem,  
cristatum arrectum. (II.).
102. LIA. Elephas. Pat. ex M. Moros. (II.) Pocock.
- XXVIII.\* 103. Adversa, ut n. 86.  
LIA. Rhinoceros. (III.)
104. LIA. Aquila stans. (II.) Morell.
- XXIX. 105. Caput Domitiani laureatum anepigraphon.  
LIA. Ibis stans. (IV.)
- XXX.\* 106. Adversa, ut n. 86.  
LIA. Delphin ancorae circumvolutus. (III.).
107. LIB. Serpens arrectus inter spicam, & cadu-  
ceum. (III.) M. Theup.
108. ΑΥΤ ΚΑΙC ΘΕΟ ΤΙΟC ΔΟΜΙΤΙ CΕΒ ΓΕΡΜ. Ca-  
put laureatum.  
LIB. Cippus, supra quem noctua inter duos  
serpentes. (II.) M. Caes. *not.*
- XXXI. 109. Adversa, ut n. 86.  
LIB. Harpocrates nudus stans d. ori admover,  
s. cornucopiae tenet, & simul columellae  
innititur. (II.)
110. LIB. Victoria gradiens. (II.) M. Arig.
111. LIB. Imperator in quadrigis triumphalibus:  
(II.) M. Arig.
112. LIB. Aquila alis explicatis stans. (II.) M. R. G.
113. LIT. Idem typus. (II.) M. Caes.
114. ΑΥΤΟΚΡΑ ΛΙΓ. Aquila stans. (II.) Mor.
115. ΑΥΤΟΚΡΑ ΛΙΓ. Serpens. (II) Hard. ex M.  
Fouc.
116. LIT. Serpens arrectus inter papaver & cadu-  
ceum. (II.) M. Arig.

H

LIT

108. Singularis serpens Palladem comitari solet: binos hic cum noctua coniunctos Cereris cum Minerva consortium indicare reor. Res enim haec

vehementer ex Aegyptiorum ingenio, quos Domitiani anno decimo spicarum fasciculum Minervae in manum tradere vidimus.

117. ΛΙΓ ΗΑΙΟΣ ΣΑΡΑΠΙΣ . Serapis stans palliatus ,  
d. elata , s. hastam . (II.) Pell. *not.*
118. ΑΤΤΟΚΡΑ ΛΙΓ . Diana venatrix . (II.) Patin.
- XXXII.\* 119. ΑΤΤ ΚΑΙΘ ΘΕΟΥ ΤΙΟ<sup>ς</sup> ΔΟΜΙΤ ΣΕΒ ΓΕΡΜ . Ca-  
put laureatum .  
LIF. Imperator d. elata , s. tenens sceptrum cum aquila  
stat in bigis centaurorum , quorum alter d. ,  
alter s. singulas victoriotas sustinent . (I.)
120. ΛΙΑ . Typus , ut in praecedente . (I.) M. Taurin.
121. ΛΙΑ . Mulier stans d. hastam , s. spicas . (II.) Mor.
122. ΛΙΑ . Canopus . (II.) Mor.
123. ΛΙΑ . Apis stans ad aram . (II.) Gesner. ex M.  
Fromon.
- XXXIII. 124. Epigraphe detricta . Caput laureatum .  
LIA . Accipiter tutulatus stans . (II.)
125. ΛΙΑ . Crocodilus . (II.) M. Caes.
126. ΛΙΑ . Hippopotamus . (II.) Mor.
127. ΛΙΑ . Elephas gradiens . (IV.) M. Verità.
128. ΛΙΑ . Pharos . (II.) Mor.
129. ΛΙΑ . Arcus triumphalis , ut mox infra . (I.) Be-  
gerus .
130. ΑΤΤ ΚΑΙ ΘΕΟΥ ΤΙΟΣ ΔΟΜΙΤ ΣΕΒ ΓΕΡΜ . Ca-  
put laureatum .  
LIE . Arcus trium fornicum , supra quem Impe-  
rator in quadrigis , hinc inde tropaeum  
cum captivis . (I.) M. Theup.
131. Eadem adversa .  
LIE . Currus tractus a quatuor elephantibus ,  
in quo Imperator togatus d. ramum sustinet ,  
s. sceptrum cum aquila ; supervolat Victoria .  
(I.) M. R. G.
132. LIE . Imperator in quadrigis triumphalibus . (I.)  
M. R. G.

LIE .

117. Serapidem a multis pro Sole acceptum esse , tritum est . Adeatur  
Macrobius .

133. **LIE**. Equus currens dorso sustinet serpentem .  
(II.) Mor.
134. **LIE**. Pharus cum adpulsa scapha . (II.) M. Arig.
135. **LIS ETΘHNIA** . Mulier tutulata stans d. spicas ;  
s. cornucopiae . (II.) M. Arig.
136. Absque anno . Duo iuvenes volitante amiculo tenus  
nudi stant adversi , alternis manibus globos te-  
nentes , alternis ferta alter alterius capiti impo-  
nentes . (I.) Vignolius . *not.*

## DOMITIA.

1. **ΔΟΜΙΤΙΑ ΣΕΒΑΣΤΗ** . Caput huius .  
**ΑΤΤ ΚΑΙΣ ΔΟΜΙΤ ΣΕΒ ΓΕΡΜ ΛΕ** . Caput laureatum .  
(III.) M. M. D. *not.*
2. **ΔΟΜΙΤΙΑ ΣΕΒΑΣΤΗ** . Caput huius .  
**ΑΤΤ ΚΑΙΣΑΡ ΔΟΜΙΤΙΑΝΟΣ ΣΕΒ ΓΕΡΜ** . Caput lau-  
reatum . (II.) Gcsn. ex M. Fromon. , & Patinus .
3. **ΔΟΜΙΤΙΑ ΣΕΒΑΣΤΗ** . Caput huius .  
**ΚΑΙΣΑΡ ΔΟΜΙΤΙΑΝΟΣ** . Caput laureatum . (IV.) Hard.  
ex M. Fouc.

## NERVA.

1. **ΑΤΤ ΝΕΡΩΤΑΣ ΚΑΙΣ ΣΕΒ** . Caput laureatum .  
**ΛΑ** . Serpens cristatus arrectus , hinc caduceus ,  
inde spica . (AR) M. R. G. (II.) M. Cacf.
2. **ΛΑ** . Aquila insilens fulmini . (IL) M. Theup.  
(AR) M. R. G.
3. **ΛΑ** . Caput Serapidis . (AR) M. R. G.

H 2

ΑΤΤ

136. Exhibet Vignolius in dissert.  
de primo anno Alexandri imp. decer-  
ptum e sylloge numismatum antiqua-  
rum Londini edita , & Aegypto tribuit ,  
sed qua ratione fultus nescio .

Domitia .

1. Unicus quem offendi Domitiae  
numus certo in Aegypto percussus .

4. ΑΥΤ ΚΑΙΣ ΝΕΡΟΥΑΣ ΣΕΒ. Caput laureatum.  
 LA. Aequitas stans d. bilancem, s. cornucopiae.  
 (AR) M. Ennery.
5. LA. Victoria gradiens d. coronam, s. palmae ramum.  
 (AR) M. R. G. *not.*
6. LA. Figura stans. (AR) Pat.
7. .... ΝΕΡΟΥΑΣ ΣΕΒΑ LA. Caput laureatum.  
 ΚΡΑΤΗΣΙΣ. Hard. ex M. Fouc. *not.*

## T R A I A N U S.

- I.\* 1. ΑΥΤ ΚΑΙΣ ΝΕΡ ΤΡΑΙΑΝ ΣΕΒ ΓΕΡΜ. Caput laureatum.  
 LA. Nilus decumbens supra crocodilum, s. tenet arundinem, d. cornucopiae, cuius summitati insidet parva figura, d. ramum, s. protensa velut numerum 15, qui in area adest, indigitans. (I.) *not.*  
 LA.

*Nerva.*

5. Quaereret aliquis quam victoriam significet numi istius typus? Constat Nerva imperante binas esse reportatas, at neutri convenit numus. Nam si respueretur victoriam Traiani de Suevis, in adversa additus foret Germanici titulus, ex Alexandrina Nervae moneta omnino exulans: si vero aliam de Pannoniis, cuius nuntium accepit Nerva eadem qua adoptavit Traianum die, praeter Germanici cognomen annum secundum ut exhiberet necesse erat. At iam supra monuimus, huius generis typos non semper esse historicos.

7. Annum secundum in moneta Aegyptia nondum conspicere obtigit, neque Germanici cognomen, quod habent numi commatis Romani, quodque sibi & patri meruerat Traianus debellando Suevos, ut testatur epigramma apud Rubenium *in numos Arscbot.* 33, 7.

*Traianus.*

1. Obvia fuerat Nili protome in numis a primo inde anno Claudii principis, at figura integra, quam sistit numus noster, una cum altero simili in Museo Regis Galliae, decumbentem cum comite crocodilo & adscripto sacro cubitorum numero, monetae nondum fuerat inlata. Hoc nunc casu pro monetarii lubitu factum esse, sive certo consilio ad innuendam rem gestam vel principis, vel praefecti, in tanta historiae inopia difficile erit indagare. Nilum sub initio Traiani parcius fluxisse scimus ex Plinii panegyrico (c. 27.); unde nata in Aegypto penuria mox imperatoris providentia est sublevata. Coniiceret aliquis Aegyptios hac calamitate pressos crebros egisse dies festos ad irati dei indignationem leniendam, & solitam liberalitatem evocandam. Nova sacra instituta, nova dona offerata, nova celebritas: facile est has res etiam monetae

2. LA. Serpens arrectus inter caduceum, & spicam.  
(III.) M. M. D.

LA.

netae praefectis persuasisse, ut fluvii simulacrum in numis honorarent. Praeterea advertere iuvat in Latinis numis primos qui mentionem habent de Nilo, primos quoque post Augustum qui Aegyptum loquuntur, imperante Traiano esse procusos. Exhibet Mediobarbus alterum ad A. U. C. 854. cum Nili decumbentis figura adscripto nomine, NILVS & epocha TR. P. IIII. IMP. II. COs. IV., alterum ad 860, in quo prope Nilum decumbentem cernitur imperator eques comitantibus tribus legionariis, tempus vero solo consulatu quinto definitur. Scriptores rerum gestarum nullo alio aevo quam a Nerva usque ad Commodum steriliores, forte quod quae criminarentur non inveniebant, de Aegypto sub Traiano nihil proditum reliquere, si demas confusam Iudaicae rebellionis narrationem. At numi Aegyptii eo imperante ingenti numero procusi ut antea nunquam, maioris praeterea varietatis & elegantiae, & complurium urbium nominibus insigniti, procul dubio auctam huius provinciae felicitatem indicant: typi vero, exceptis qui Serapidem ceterosve deos loquuntur, vel imperatoris triumphos, cuncti fere Nilum respiciunt vel soli ubertatem. Novi quid evenisse circa Aegypti fluvium pro certo habeo: novae fossae ductae, novi aggeres extructi, regionis proventus auctus, commercium sublevatum. Lumen numis adfert & petit ab iis vicissim obscurus Ptolemaei locus, qui olim non parum me exercuit. Habet enim in Heliopolitae nomi descriptione Traianum amnem per Babylona Heroopolin ductum, quo intelligi mavult Anvillius opus ab Hadriano factum, atque in adoptionis honorem Traiani nomine decoratum, tum quod apud scriptores nulla exilet memoria Traiani in Aegy-

pto, tum quod Golius in Alferganum prodat Hadrianum amnem Cairum perfluentem. At mihi a veri specie nimis recedere visum est, Hadrianum qui Traiani, quid? quod omnium mortalium gloriae detrahere studebat, operi a se perfecto patris nomen indidisse: quod vero adtinet ad Golii indicium, viatorem, qui varias terras neque plane indiligens peragravit, non fugit vulgus vetustiarum rerum nomina saepe sapientius invertens atque confundens, nec vulgares errores haud raro in consuetudinem abeuntes, & veram rei memoriam elevantes. E contra Nervae Traiano vindicant amnem Babylonicum numi, quos citavi, quosque casu signatos esse nulla est credibilitas, effossum docentes iis annis, qui medii sunt inter tribuniciae potestatis annum III, & VI imperatoris consulatum, i. e. inter A. U. C. 853, & 867., vel imperii secundum Aegyptiorum calculum III, & XVII. Prior numus certam & praefinitam habet epocham, cum consulatu coniungens tribuniciam potestatem, neque amplius octo mensibus cum dimidio complectitur. At cum posterior inter annos 857, & 866. vagetur, ad singularem annum deprehendendum ansam praebet nomorum pecunia, quae anno imperii XIII, qui est urbis 862, & 863. cudi coepta perducti canalis epocham statuere videtur. Nam nemini abs re visum iri confido, inclytum opus, quo imperator Sesostridis famam aequabat, a variis Aegypti populis maximopere fuisse celebratum, & publicam laetitiam praeter alia documenta etiam monetam hactenus non usitatam hac prima vice procudendam suasisse. Igitur ex binis numis Romani commatis, qui Nilum exhibent, alterum operis initium, alterum terminum indicare reor; ut coepta sit fossa anno U. C. 854, qui



3. LA. Victoria gradiens . (II.) M. Theup.
4. LB. Victoria gradiens . (IL) M. M. D.
5. LB. Imperator in quadrigis . (II.) M. R. G.
6. LB. Imperator militari habitu stans , d. hastam ,  
s. parazonium . (I.) M. Bracc. *not.*
- 7.<sup>a</sup> LB. Nilus decumbens cum crocodilo . (I.) Gesn.  
ex M. Pfau.
- 7.<sup>b</sup> LB. Templum distylon , in quo Serapis stans d. su-  
per aram , s. hastam . (I.) M. Theup.
- II. 8. Caput Traiani anepigraphon .  
LB. Ibis gradiens . (IV.)
9. LG. Mulier nuda desinens in piscem , d. tubam ,  
s. cornucopiae . (I.) M. Theup. *not.*
10. LG. Tropaeum . (I.) M. Ainsley .
11. LA. Aedificium insigne sine columnis . (I.) Pocock.
12. LA. Fortuna stans . (I.) M. Theup. *not.*
13. LA. Nilus decumbens cum crocodilo , d. cornuco-  
piae , s. arundinem , in area 15 . (I.) M. R. G.
14. LA. Canistrum frugum supra columnam , hinc inde  
serpens erectus . (I.) M. Theup. *not.*

LA .

qui ex indicio TR. P. IV est Aegyptio-  
rum IV, absoluta ut diximus anno XIII,  
vel obsaculorum difficultate, vel ut fieri  
amat, praefectorum incuria & opera-  
riorum nequitia in nonum vel decimum  
annum producta .

4. 5. 6. Forte respiciunt adventum  
Augusti e Germania Romam , qui cum  
ab omnibus triumphali pompa dignus  
haberetur, pedibus urbem ingressus est.  
Hoc factum esse A. U. 852, qui est  
Aegyptiis II, & III, ex Plinii panegy-  
rico collegerunt eruditi . Ait enim im-  
peratorem consulatum anni 852 recu-  
fasse quod absens gerere nequiret, mox  
vero eum eodem anno comitiis consu-  
laribus candidatum interfuisse . Attamen  
mirum videtur Traianum rebus tam

vehementer urgentibus a Nerva Caesa-  
rem renuntiaturum , atque in deficientis  
senis auxilium vocatum , adventum  
suum in secundum annum distulisse ,  
( Fabrett. *de col. Traian.* p. 271. )

9. Substituendum conieceram Har-  
pocratem in crocodilum desinentem,  
d. versus os elata ; sed quid obstat quin  
Aegyptii, quos tot Graecorum fabulas  
monetae suae intulisse novimus , etiam  
Nereidem , qualis picta est in numis re-  
tradrachmis Corcyraeorum exhibuerint ?

12. Fortunam secundam precantur  
Alexandrini imperatori hoc anno adver-  
sus ingruentes Dacos profecto .

14. Eleusinia mysteria in Attica Ce-  
reri , in Aegypto Isidi dedicata .

15. ΛΔ. Serpens erectus, ante quem spica & papaver,  
pone eum caduceus. (II.) M. Theup.
16. ΛΔ. Caput Serapidis. (II.) M. Farn.
17. LE. Serpens assurgens inter caduceum & ramum,  
(II.) M. Farn.
- III. 18. ATT KAIC NEP TPAIAN CEB ΓΕΡΜ. Caput radia-  
tum.  
LE. Caput Nili arundine coronatum; ante pectus  
cornucopiae, pone arundo. (AR).
19. LE. Canopus. (II.) Pat.
20. LE. Aquila fulmini insistens. (II.) M. Theup.
- IV. 21. ATT KAIC NEP TPAIAN CEB ΓΕΡΜ. Caput lau-  
reatum.  
LE. Victoria gradiens d. elata coronam, s. palmae  
ramum. (AR).
22. LE. Tropaeum inter captivos. Pat. ex M. Moros.
23. LE. Imperator in quadrigis lentis. (I.) M. Bracc.
- V. 24. Adversa, ut n. 21.  
LE. Imperator in quadrigis elephantorum. (I.)
25. ΛΓ. Imperator in quadrigis lentis. (II.) M. Farn.
26. ΛΓ. Aquila fulmini insistens. (II.) M. Theup.
27. ATT TPAIAN CEB ΓΕΡΜΑΝΙΚΟC . . . Caput laurea-  
tum.  
LZ. Iuppiter sedens d. Victoriolam, s. hastam;  
pro pedibus aquila. (I.) M. Theup.
28. LZ. Elephas stans. In adversa caput anepigraphon.  
(IV.) M. R. G. *not.*
- VI. \* 29. Caput Traiani laureatum anepigraphon.  
LZ. Flos triceps cum calyce & scapo. (IV.) *not.*
30. LH. Caput Genii Alexandriae. (II.) Patin.
31. LH. Accipiter stans. (II.) M. Arig.

ATT

28. Ludi, quos post primum de Da-  
cis triumphum, ad quem spectant numi  
n. 21, 24 magnificos edidit.

29. Vide notam ad Hadriani n. 289.  
& 290.

32. ΑΥΤ ΤΡΑΙΑΝ CEB ΓΕΡΜ ΔΑΚΙΚ . Caput laurea-  
tum .  
LH . Caput Iovis diadematum . (II.) M. Theup. *not.*
- VII. 33. Adversa , ut n. 21 .  
LH . Mulier sellae infidens d. elata tenet spicas ,  
s. duplex cornucopiae . (I.) .
34. ΛΘ . Typus Abundantiae , quae d. aliquid tenet ,  
s. cornucopiae . (AR) Pocock .
- VIII. 35. Adversa , ut n. 21 .  
LENATΟΥ . Serapis sedens , ut assolet , adstante cer-  
bero : sellae ad humeros insistit Victoriola . (I.) .
36. ΛΙ . Mulier sellae infidens , d. spicas protendit super  
aram , s. hastam tenens cubitoque sphingi alatae  
innixa . (I.) M. Arig. *not.*
37. ΛΙ . Nilus decumbens , d. arundinem , s. cornuco-  
piae . (I.) M. Bodley .
38. ΛΙ . Caput Nili . (II.) M. Farn.
39. ΛΙ . Caput Serapidis . (II.) M. Farn.
40. ΛΙ . Serapis sedens d. porrigit papaver animali pro  
pedibus adstanti , s. hastam . (I.) M. Caes.
- IX. 41. ΑΥΤ ΤΡΑΙΑΝΟC CEB ΓΕΡΜ ΔΑΚΙΚ . Caput laurea-  
tum .  
ΛΙ . Serpens arrectus . (AR) .
42. ΛΙ . Sphinx . Pocock .
43. ΛΙ . Gryphus sedens cum rota . (III.) M. Verità .
44. ΛΙ . Aquila fulmini insistens . (II.) M. Theup.

LIA

32. Primus numus Alexandrinus Da-  
cici cognomen exhibens , dum Romani  
commatis moneta VII tribuniciae pote-  
statis anno id adicere incipiat . Con-  
venit autem iste annus cum VIII Aegy-  
ptiorum a die 30. Augusti usque ad  
diem 18. Septembris anni 856 , unde  
consequitur hoc honoris nomen Traia-  
no aestate iam adulta esse decretum ,  
saltem Alexandriae ante Septembrem  
mensem , & coeptum annum VIII non

innotuisse . Verisimile est eodem hoc  
anno de Dacis esse triumphatum , etsi  
dissentiant inter se chronologi , numi  
vero annis praecedentibus passim exhi-  
bent victorias , tropaea , arcus , qua-  
drigas .

36. Aegypti Genius , sin mavis sim-  
bolum ubertatis terrae Niliacae . Sphin-  
gem , quae in reliquis numis , ubi Aegypti  
Genio adiacet alis destituitur , nescio  
qua fide alatum exhibet iconismus .

45. LIA. Aquila fulmini insilens. (IL.) M. Farn. nos.  
 46. LIA. Apis stans ad aram. (IL.) M. Arig.  
 47. LIA. Serpens arrectus inter spicas. (IL.) M. Farn.  
 IX. \* 48. AY.... AIA CEB ΓΕΡΜ ΔΑΚΙΚ. Caput laureatum,  
 cum paludamento ad collum.

I

LIA.

45. Ab anno Traiani XI tertia inchoat monetae Alexandrinae periodus, omnium quot exsistere splendidissima, coepta ut videtur a decennialibus imperii, quos ab Aegyptiis impense celebratos iam ad Domitiani numos coniecimus. Ad haec usque tempora typi ad imperatorum gesta, deliciasve adludentes, praeter aliquot paucos cultum Serapidis, vel provinciae fertilitatem praedicantes, universas fere numorum areas occupaverant: nunc vero istis relictis ingens praeterea fabularum varietas pecuniam decorat, desumpta tum ex Aegypto traditione, tum e Graeca, tum e novo philosophorum systemate, quo omnes omnium gentium religiones commixtae traducebantur ad rerum naturalium significationes. Provenit inde numorum series, cui vix alia comparanda, sive historiam spectes, cui anni typis adscripti tot existunt cardines, neque veterum dissonantia, neque recentiorum rationibus dimovendi, sive spectes mythologiam, sive temporum indolem, qua ingentes praeparantur rerum mutationes. Simile quid accidit Romanae monetae, quae ab inde Traiano argumentorum elegantia atque varietate longe praecellit, cum eam quae imperatoribus est antiquior, tum quam priores procurere Augusti: praesertim post inventum novum numorum genus, quos metalliones vocant, quique ab Hadriano incipientes, sub Antonino maxime insignes, plerumque res exhibent vel ad patriam fabulam, vel ad Graecam spectantes, mox etiam reliqua pecunia in idem studium adducta, ut velut pinacothecam aliquam doctam aequae ac elegantem constituerent numi. Iucundum

est rei originem e temporum conditione deducere. Cum Romano imperio ad summum fastigium evecto, apertum fuerat inter omnes gentes commercium, singulorum opes & scientiae cum omnibus communicatae, hominum mentes maiori notionum copia nutritae, inde foecundiores factae ac liberaliores. Inde est, quod huius saeculi scriptores multifaria eruditione abundant, & dum melliflua simplicitate, & illa liberae mentis elevatione, quae Platonis aevi propriae sunt, destituuntur, rerum copia & utilitate longe praecellant: inde signorum varietas in Tiburtina villa reperta, ubi singulae domus singularum provinciarum sacra & ornamenta imitabantur: inde luxurians monetae foecunditas, cum in reliquis orbis Romani civitatibus, tum in primis Romae & Alexandriae percussae. At Romanis palmam praeripuerunt Alexandrini, qui sub ferventiori sole nati, in orbis centro constituti, & a saeculis inde polyhistoriae operam dantes, cum eruditione tum ingenio praecelebant, & parum de republica solliciti totum animum in fabulas & philosophiam exornandas converterant. Reliqua huius provinciae monumenta maiori ex parte vel perire, vel adhuc nos latent, vel conspecta certis criteriis ad patriam & aevum dignoscenda destituuntur. Sola numismata dum aetatem suam diserte loquuntur, reliquis faciem praeferunt, & cum parvae sint molis, facilius effugiunt ruinam. Ceterum quamquam ingens eorum numerus in museis prosteret, tamen ex temporum inter se nexu atque serie pro certo arguere licet, multa adhuc vel sub terra, vel in scriniis aditu difficilioribus delitescere.

LIA . Caput Serapidis diadematum cum pallio ad humeros . (II.)

49. LIA . Caput Nili . (IV.) M. Theup.

X. 50. ΑΤΤ ΤΡΑΙΑΝ CEB ΓΕΡΜ ΔΑΚΙΚ . Caput laureatum :

LIA . Nilus decumbens d. gerit cornucopiae , e quo surgens puer manus utrinque extendit , s. arundinem & simul crocodilo innititur . (I.) *not.*

51. LIA . Mulier decumbens supra sphingem d. spicas offert puero cippo insistenti . (I.) M. Verità *not.*

52. L ENΔΕΚΑΤΟΥ . Duae figurae aduersae stantes dexterarum iungunt : quae a dextris s. gerit ramum , quae a sinistris cornucopiae . (I.) M. Ver. *not.*

53. LIA . Spes gradiens . (II.) M. Farn.

54. L ENΔΕΚΑΤΟΥ . Pallas stans d. Victoriolam , s. clypeum ad terram . (II.) M. Farn.

XI.\* 55. ΑΤΤ ΤΡΑΙΑΝ CEB ΓΕΡΜ ΔΑΚΙΚ . Caput laureatum cum Gorgone ad pectus .

LIA . Dioscuri nudi chlamydati stantes cum astris super fronte , qui a dextris d. hastam tenet , s. parazonium , qui a sinistris d. parazonium , s. hastam . (I.) *not.*

L EN-

50. Puerum e copiae cornu emergentem Harpocratem reputo , qui Aegyptiis frugum genius .

51. Genius Aegypti numini , forte Oro foecunditatis auctori , frugum primitias offerens .

52. Quae ramum gerit Pacem , quae Amaltheae cornu Abundantiam , sorores comitesque , significant .

55. . . . . Ἀνδρῶν  
Σωτήρας τέκε παίδας ἐπιχθονίων  
ἀνδρῶπων  
Ὡκυπόρων τε νέων, ὅτε τε σπερχώσιν  
αἰέλας  
Χειμέριαι κατὰ πόντον ἀμειλίχων·  
οἱ δ' ἀπὸ νῆων  
Εὐχόμενοι κελύεσσι Διὸς κέρως με-  
γαλοῖο .

. . . . . οἱ δ' ἐξαπίνης ἐφάνησαν  
ἔανθ' οἱ πτερυγίσσοι δ' εἰς αἰθέρος αἰ-  
ξάντες·

Αὐτίκα δαργᾶλεων ἀνέμων κατε-  
παύσαν αἰέλας .

*Leda servatores peperit terrestrium  
hominum*

*Velociumque navium , quando uti-  
que saeviant procellae*

*Hyemales per pontum implacabi-  
lem : ii vero e navibus*

*Supplices vocant Iovis pueros  
magni .*

*Hi vero repente apparuerunt*

*Flavis alis per aetherem impetu  
facta .*

*Statim autem gravium ventorum  
cessare fecerunt procellas .*

Inde

56. L ENΔEKAT. Templum distylon , in quo Iuppiter sedens s. hastam , ad pedes aquila . (I.) M. Theup.  
 57. LIA. Templum tetrastylon , in quo figura stat . (I.) M. Theup.  
 58. LIA. Vir palliatus stans d. aviculam . (I.) Gcsn. ex M. Pfau. *not.*  
 59. LIA. Figura nuda gradiens . (II.) M. Arig. *not.*  
 60. LIA. Imperator in quadrigis triumphalibus . (I.) M. R. G. (II.) M. Arigoni. *not.*

I 3

LIA.

Inde est quod tot populi urbesque Iovis pueros in numis suis honorarunt , maxime qui mare accolebant , & navigiis operam dabant ; inde quod in gemma Borgiana peculiaris elegantiae , quam dissertatone decoraturus est cl. ab. Amadutius (*nov. thes. gem. veter. t. 3.*) supra navem velis , remis , nautisque varia officia obeuntibus instructam , in sculptum cernitur in area geminatum Dioscurorum sidus . Urbium istarum catalogum texere hic quidem non vacat ; cum vero iis inseruero tres populos , quorum numi si qui frequentes , neque ab antiquariis neglecti , hactenus nemini obtulere Castores , verendum sane ne coniectura nimis exilis videatur erudit . Quis enim ignorat Corcyraeorum numos , & quae huius fuere coloniae , Dyrrhachii & Epiroticae Apolloniae ? Quis porro nescit in harum urbium moneta ab inde Begero spectatos fuisse amoenos illos Alcinoi regis hortos , a Bartholemio postea devastatos , ut numos iis contribueret qui omnino nihil ob oculos sistunt , lineolis variegati a rudibus arte monetariis , ut cartulae a pueris , qui scribere discunt ; deinde Eckhelii ope instauratos , sed mox a Neumanno Bartholemii partibus succurrente denuo excisos . Nemini notatu dignum visum est , exstare in museis numos drachmos Corcyrae atque coloniarum , qui bina astra sistunt , solitum Dioscuro-

rum symbolum , singulis quadratis eo pacto inclusa , ut quadrata ista iuncta inter se parallelogramma efficiant sola elegantia diversum ab altero , quod rudi arte elaboratum drachmalem pecuniam occupare solet . Quadratum autem quo includuntur stellae geminae indicare videtur tabulas pictas , quas plerumque aediculis conditas in navibus secum habere consuetum erat veteribus : referebantque tutelaria numina , quibus commendatum erat iter relictusque navigantium . Si ita est , Corcyraei & Epirotae , dum in numis ab una parte exhibent navigandi patronos , vaccam lactantem ab altera , divitias suas celebrant tum ex commercio maritimo quo pollebant provenientes , tum e pastura , qua gaudebant , optima .

58. Arveris , lucis genius , & priscis summum numen , quem sequiores Aegyptii cum Osiridis filio commiscuentes Orum vocavere , Graeci Apollinem . Avis , quam manu sustinet , accipiter est , constans solis comes , & divinitatis symbolum .

59. Videtur Genius amnis Heracleotici , pedo , quod dextra gerere solet , vetustate contumpto . Conferantur numi n. 165. in Traiano , & n. 128. in Hadriano .

60. 61. A. U. C. 860. , qui Aegyptiis x & xi , Dacia in populi Romani potestatem redacta , & coloniis firmata  
 ite

61. LIA. Imperator in quâdrigis elephantorum . (I.) Haym.
- XII. 62. ΑΥΤ ΤΡΑΙΑΝ CEB ΓΕΡΜ ΔΑΚΙΚ . Caput laureatum cum paludamento .  
LIB. Imperator stans in quadrigis triumphalibus , s. sceptrum . (I.)
63. LIB. Imperator in curru tracto a duobus centauris , qui singulas victorias manu gestant . (I.) Angeloni.
64. LIB. Figura iuvenilis feminuda alata arcum tendens stat in bigis centaurorum singulas victoriolas gestantium . (I.) Trist. *not.*
65. LIB. Figura barbata feminuda d. spicas , s. cornucopiae stat in curru a canum biga tracto : superne ex adverso stat puerulus nudus utraque manu spicas . (I.) Gesn.
66. LIB. Nilus iacens , d. Serapidis vel Osiridis effigiem , s. arundinem , infra crocodilus . (I.) Hard. *not.*
67. LIB. Genius arationis in bigis serpentum . (II.) M. Arig. *not.*
68. LIB. Currus in quo vas . Pat. ex M. Moros. *not.*
- LIB.

iterum triumphavit Traianus . Bis enim , ut ait Plinius *epist.* 8 , 4 , egit triumphos , quorum alter de invicta gente primus , alter novissimus . Verum enim vero si fides Svetonio , iam Domitianus de Dacis una cum Germanis triumphaverat : sed quid de Domitiani triumphis senserit Plinius supra indicavimus . Primus triumphus Traiani a chronologis varie ad annos 854 , 855 , 856 collocatur : & frustra a numis quaeres consilium , qui iam ante coeptum bellum universa victoriarum ornamenta exhibent .

64. Amor centauris vehitur : sic in praeclara villae Burghesiae statua Cupi-

do inequitat centauro cuius manus post tergum revinctae . At numus dubiae fidei est , forte a Tristano ex ingenio restitutus , dum alter eiusdem anni , quem sistit Angelonius , usitatiorem typum prae se ferat ludos Circenses , ut videtur , respicientem . Proditum autem est Traianum hippodromum perfecisse ampliore atque pulchriorem .

66. Suspicio quod vocat Harduinus Osiridis effigiem esse puerum e cornucopiae emergentem .

67. Conferatur n. 343. in Hadriano.

68. Canistrum puto frugibus referentem : desideratur saepe praecisio in catalogo Patiniano .

69. LIB. Binae mulieres stantes altera d. hastam, s. spicas, altera d. spicas, s. hastam. (I.) M. Arig. *not.*

70. ΑΥΤ ΤΡΑΙΑΝ ΣΕΒ ΓΕΡΜΑΝ ΔΑ ΤΙΑΤ. Caput laureatum.

LIB. Fortuna stans. (I.) M. Theup. *not.*

XIII. 71. ΑΥΤ ΤΡΑΙΑΝΟC CEB ΓΕΡΜ ΔΑΚΙΚ. Caput laureatum : in area astrum.

LIB. Aequitas stans d. balancem, s. cornucopiae. (AR).

72. LIB. Isis sedens, d. sistrum, s. hastam; retro Canopus; in area Cupidines. (I.) M. Ainsl. *not.*

73. LIB. Caput Isidis. (II.) M. Farn.

74. LIB. Serpens erectus. (II.) M. Farn.

75. LIB. Mercurius caduceum & ramum tenens, & caput flore ornatus stat coram Plutone (I. Serapide) tutulato sedente, qui s. tenet sceptrum, d. protendit supra dimidium humanum corpus. (I.) Neumann. *not.*

LIB.

69. Cur binae Cereres? Forte quod Aegypti annona & sibi sufficiebat, & Italiae? Conferantur n. 116. 117. Commercium per totum imperium Traiani providentia sublevatum docet Plinius panegyrici cap. 29. Reclusit vias, portus patefecit, itinera terris, litoribus mare, litora mari reddidit, diversasque gentes ita commercio miscuit, ut quod genitum esset usquam id apud omnes natum esse videretur.

70. Insolens capitis epigraphe, & auctor in hac praesertim re non semper diligens. Eo autem minus probanda videtur epigraphe quod Traianus neque anno 861, neque 862, in quos cadere potest numos, consulatu functus sit, sed in numis Romani commatis restituatur

memoria v Consulatus gesti anno 857.

72. An Cupidines in area Nili puellulos adumbrant? Sed numum exscripsi, fides penes Sestinium.

75. Numus singularis ab erudito possessore in secundo volumine numorum anecdotæ publici iuris factus. Hermes Ptychopompos, cui praeter hominum defunctorum animas etiam Apidis sacri bovis exuviae, si interpretibus Graecis Diodori in Aegypto magistris fidem habes, commendatae fuerunt. In simili fere numo Hadriani agnovit Patinius pro humana umbra cerberum, solitum Serapidis comitem, ad quem etiam in egypto apud Neumannum cum loco tam figura quam proxime accedit icuncula.



76. LIB. Iuvenis nudus stans d. bacillum tenet , s. ori  
admovet : comite lupo . M. M. D. *not.*
77. LIB. Neptunus d. tridentem , bigis equorum mari-  
norum insistsens vehitur per undas . (I.) M. M. D.  
*not.*
78. LIB. Facies quadrata aedificii absque porta , ha-  
bens in medio partis dimidia superioris quasi  
fenestram oblongam , in qua collocatum est  
simu-

76. Lupum eximio inter animan-  
tia loco honorarunt Aegyptii : ratio va-  
rie proditur , ut cuncta quae spectant  
ad zoolatriam veterum populorum .  
Nobis quidem ea esse videtur , quod  
prisci in Aegypto homines ad repellen-  
dos aggressores , & insequendos fugien-  
tes hostes luporum forte domi nutrito-  
rum auxilio usi sint : suadentibus , prae-  
ter Plutarchi locum in tractatu de Iside ,  
ubi narrat Osiridem post mortem Oro  
adparuisse & fortitudine simul ac velo-  
citate in opprimendo Typhone adiuvis-  
se ; aliumque Diodori prodentis , Ae-  
thiopes ex montibus supra Elephantinen  
insulam descendentes atque Aegyptum  
invadentes a luporum agmine fuisse de-  
bellatos ( *bibl.* 1, 88 ) : compluribus Ae-  
gyptiae artis monumentis quae prostant  
in museo nostro . In his tabula gypsea  
anaglypho opere exhibet lupum custo-  
dis instar adstantem sacrae tiarae ; bi-  
nae autem aliae inter exsculptas figu-  
ras , ligneusque sarcophagus inter pi-  
ctas icunculas lupos sistunt adstitutis  
vexillis decumbentes supra propugnacu-  
la , quibus comparandi similes lupi stan-  
tes picti in sarcophago apud Nardium  
in appendice ad Lucretium tab. 3. Cun-  
cta isthaec consentiunt , Aegyptios ferum  
animal velut propugnatoris dei aliquam  
imaginem suspexisse , ideoque ab eius  
caede abstinuisse , inque sacris celebra-  
re tot deorum simulachris adstituentes ,  
praesertim Oro & Harpocrati , qui ali-  
quo modo propugnatores dei habiti ,

Iovis pueri , Apollo Enyalios atque Her-  
cules infans , alio sensu activum princi-  
pium atque passivum , custodiens atque  
custodiendum . Ab Aegyptiis ad Graecos  
manasse videtur superstitio , quibus apud  
Delphos lupo facer , Apollo cognomi-  
natus a lupo ; sed quos eodem tempore  
verbo luisse probabile est , dum Lyco-  
stonon celebrarent Apollinem , nimi-  
rum Solem qui crepusculum , Graecis  
λυκην dictum , pellit : qui enim ob lupi  
οξυδερκειαν animal Soli consecratum  
putant , nihil proficiunt . At recepta  
semel opinione varias invenere inter  
deum & bestiam similitudines , cum  
Graeci tum Aegyptii , in primis re-  
centiores : nam omnino facile reor  
quaecumque offenduntur in quovis ani-  
mante ad Solem referre . Sic Harpo-  
crates lupo veclus in numo n. 220. eo-  
dem tempore dum Orum significat Ty-  
phonem insequentem , respicit ad Solem  
quem veloci cursu circummagi creditum  
fuit aliquando .

77. Neptunus Herodoto prodente  
ignorabatur priscis Aegyptiis , qui unda-  
rum strepitum perhorrescentes haud te-  
mere mare tentabant . Eo impensius  
coluere Alexandrini Graeci , tantum  
non insulam habitantes , florentesque  
praesertim maritimo commercio : ut  
mirum non sit recensere Strabonem Ne-  
ptuni templum inter praecipua urbis  
decora a quo civitatis pars Posidium  
dictum fuerit .

simulacrum hastatum, coronidi insidente aquila.

(I.) M. R. G. *not.*

79. LIB NATKPATIS. Mulier stans d. hastam. M. Theup.  
*not.*

80. LIT. Arcus triumphalis trium fornicum. (I.) M. Arig.  
*not.*

81. LIT. Tropaeum. Pat. ex M. Morof.

XIV.\* 82. ATT TPAIAN CEB ΓΕΡΜ ΔΑΚΙΚ. Caput laureatum.

LIT. Victoria stans d. coronam imponit tropaeo,  
s. palmam gerit.

83. LIT. Currus a centauris tractus. Pat. ex M. Morof.

84. LIT. Duae figurae, quarum altera canistrum prae-  
grande frugibus refertum gerit, stant in qua-  
drigis lentis. (I.) Haym. *not.*

85. LIT EIPHNH KAI OMONOIA. Dea geminum cornu-  
copiae tenet. (I.) Hard. *not.*

86. LIT. Mulier sedens d. hastam; coram ea vir stans  
d. cornucopiae. (I.) M. Theup. *not.*

XV. 87. Adversa, ut n. 82.

LIT. Sphinx decumbens calantica ornata. (II.).

LIT.

78. Pocockius similem numum si-  
stens templi faciem reputat. Ingens  
quidem auctoritas viro, qui totam Che-  
miam peragravit, & venerandas cani-  
aevi invisit reliquias: at magis arridet  
sententia Bartholemii, qui simile aedi-  
ficiū in opere musivo Praenestino,  
cum super imposita aquilae imagine,  
castrum Romanum iudicavit. Forte  
dubium movebit simulachrum, quod  
in tabula Praenestina non conspicitur;  
si vero, ut quidem videtur, Imperato-  
rem refert, non obstat, suadet potius,  
ut aedificiū, cuius praeterea facies  
porta caret, pro castro habeamus.

79. Numus vehementer suspectus:  
S pro C, mutilus typus, omissus mo-  
dulus nimiam arguunt negligentiam,  
quam ut hoc indicio novum quid sta-  
tuamus. Adeas not. ad n. 102.

80. Hoc anno amnem Traianum ef-  
fossū esse e Nilo ad interiorem Arabici  
sinus recessum supra disputavimus. Ex  
eodem numo, quem tunc vadem addu-  
xi, colligo ipsum imperatorem hoc  
anno in Aegypto fuisse praesentem.  
Nam prope Nili figuram cernitur impe-  
rator eques, quem tres legionarii comi-  
tantur: quo typo vix aliud, quam flu-  
vius a principe visitatus significari potest.  
Hisce praemissis absconum non videbi-  
tur, arcum, quem ob oculos sistit nu-  
mus, ab Alexandrinis exstructum fuisse  
in honorem advenientis Augusti.

84. Cereris sacra. Forte ad pompam  
Isiacam pertinent.

85. Dubito ut typo fides sit habenda.

86. Numus male descriptus, nam  
figuras certis attributis desinitas quis  
dignoscet?

88. LIT. Harpocrates desinens in crocodilum ; d. ori  
admovet , s. cornucopiae . (I.) M. Theup.
89. LIT. Vir barbatus palliolo tenuis nudus , capite ge-  
stans globum , s. tenens baculum transversum ,  
d. vero mentum suffulciens , insidet monticulo ,  
sub quo scaturit fons : duae bases hinc inde  
collocatae singulos sustinent arietes . (I.) M. R. G.  
*not.*
- XVI. 90. Epigraphe detrita . Caput laureatum .  
LIT. Templum distylon , in quo Serapis stat d. pro-  
tensa super facellum , s. hastam . (I.)
91. LIT. Aesculapius & Hygia stantes cum solitis attri-  
butis . (I.) M. R. G.
- XVII.\*92: ATT TPAIAN CEB ΓΕΡΜ ΔΑΚΙΚ . Caput laureatum  
cum Gorgone ad pectus .  
LIT. Pallas tenens d. hastam , s. clypeum ad terram ,  
stat in templo distylo , in cuius fastigio sculptus  
cernitur globus praegrandibus alis instructus . (I.)
93. LIT. Pallas gradiens d. elata spiculum vibratura ,  
s. clypeum . (I.) M. Theup.
94. LIT. Raptus Proserpinae : currum Ditis praecedit  
iuvenilis figura cum palmae ramo : in segmen-  
to inferiori conspiciuntur variae fruges . (I.)  
M. Arig. *not.*

LIT.

89. Si numos per praefecturas distri-  
buere animus esset , hunc certe in Am-  
moniacam Oasim relegarem ; nam non  
solum Ammonem ob oculos sistit ,  
deum , opilionem , sacri fontis inven-  
torem , sed & monticulo irriguo , cui  
insidet Ammon , Oasis situm & natu-  
ram , qualem describit Strabo , id est ,  
velut insulam in amplo mari , indigi-  
tare videtur .

94. Iuvenis palmiger ante Plutonis  
currum gradiens Mercurius est , cui fere

constanter palmae ramum tribuere Aegy-  
ptii , caduceo aevi iniuria absumpto .  
Veteres enim , quibus rapta a Dite Pro-  
serpina imago fuit mortis atque descen-  
sus ad inferos , currum quo rapiebatur  
puella , Ἐρμῆ Πυχοπομπῆν ducendum  
commendavere . Sed eodem tempore  
monetarius , quo alterum fabulae sen-  
sum innueret , qui est seminis sub ter-  
ra abscondio , inferius adiecit varios  
terrae proventus .

95. ΛΙΓ. Prometheus fere nudus scopulo alligatus, adstante vulture: prope est vas cippo impositum.

(I.) M. Arig. *not.*

96. ΑΥΤΟΚΡΑ ΛΙΓ. Aquila stans. (II.) M. Farn.

97. ΑΤΤ ΤΡΑΙΑΝ CE K ΓΕΡΜ ΔΑΚΙΚ. Caput laureatum.

ΛΙΓ ΝΑΥΚΡΑΤΙC. Anubis cum capite canino flore ornato stat d. tenens avem, s. sceptrum. (I.) Haym. *not.*

98. ΑΤΤ ΤΡΑΙΑΝ CEB ΓΕΡΜ ΔΑΚΙΚ. Caput laureatum.

ΛΙΓ ΑΘΡΙΒΙΘΗC. Figura stolata stans d. sustinet avem, s. hastam gerit. (I.) M. R. G. *not.*

K

ΛΙΓ

95. Quid sibi velit vas Prometheo excruciato appositum ignoro: suspicatus quidem sum artificem adumbrare voluisse crimen Titanidis, & raptum de Iovis ara ignem, at neminem invenio veterum, qui vase hoc vel acerra factum fuisse tradat, sed consentiunt cum Hesiodo, quod in ferula cava,

εν κοίλῳ κερθῆκε λαθὼν δια τερπικλε-  
ραυνον,

caelestem ignem sit furatus.

97. Omnino legendum CEB pro CE K; nam Σεβαστος Καίσαρ in numis non dicitur, sicut neque Augustus Caesar, sed vel Caesar Augustus, vel Augustus solum. Praeter Alexandriam in numis Aegyptiis topographicis Naucratis unice urbis nomen perscribit, reliqua huius classis moneta vel numi vocabulum praefert, vel dimidiatam vocem quam pro urbe vel pro nomo accipias parum interest: nam hac aetate quot in Aegypto urbes insignes tot extitisse videntur nomi. Est quidem vulgaris opinio numos percussos esse in ipsis urbibus quarum nomine insigniuntur, sed suadent fabricae in cunctis identitas, & cum Alexandrino commate summa affinitas,

praeterea ingentia annorum intervalla, quibus a se invicem distant eiusdem urbis numismata, istis epigraphis non indicari monetam e qua processere, sed propter varias rationes variarum praefectarum vocabulis ornari Alexandriae percussa numismata, quas investigare arduum est. De praesenti anno qui primus comparet in certis huius classis numis, atque si excipias bina numismata nunc primum luce donata unice, coniecturam proposui in nota ad Traiani n. 1. Cur Naucratis vocabulo praesertim iungatur Anubis deus, aliquam ansam arripio e Platonis Phaedro, ubi Theuthum, qui aliquo modo idem est cum Anubi, vocat των περι ναυκρατιν παλαμων θιων τινα, sive quod antiquitus ibi celebre templum fuerit Aegyptii Mercurii, sive Plato more suo ludibundus dixerit, Neucratenes vero sequiores ob divini philosophi effatum deum peculiariter sibi vindicaverint. Avis quem sustinet, ibis erit.

98. Ad Venerem spectat typus, si recte urbis nomen ab Athor, sive Athyr

ΞΡρ repeto.

99. **LIT CEBENNYTHC** . Vir galeatus stans d. tenet hastam , s. parazonium : adstat ad pedes cervulus .  
(I.) M. R. G. *not.*

100. **LIT CEΘPΩITHC** . Vir habitu succincto cum flore in capite stat d. tenens hastam , s. parazonium .  
(I.) M. R. G. *not.*

**LIT**

99. Urbis nomen egregie interpretatus est Iablonskii **ΞΕΛΝΟΥ**† robur dei , quo nomine dictum Aegyptium Herculem testatur Macrobius *Saturn.* 1, 20 . At πανοπλος Hercules , constans in Sebennyti numis typus , ceterum respenitus insolens , invitat ut ab ipsa Aegyptia vetustate Herculis istius , quem vocant , originem repetamus . Docemur obeliscis cum vetere Lateranensi tum iuniore Pamphilio binos fuisse apud Aegyptios Iovis pueros , quos Cabiros appelles , vel Pataicos , vel Hercules , vel Martes , vel Castores parum interest ; nam omnes inde nati : tantum rei est , significari duobus juvenibus modo magni dei throno adstitutis , modo iunctis dextris ingredientibus , modo elate dextra minacibus , demissa autem sinistra velut propria fortitudine fultis , brachia numinis , sive robur & virtutem propugnatricem victricemque , αποτροπαιον malorum , bonis adiutorium . Inde Hesychii γιγνων , γιγων ( **ΞΩΛΛ** ) , παταικος , επιτραπηζιος ( Lar , averruncus deus ) , Αιγυπτιος Ηρακλεις . Inde Herodoti Pataeci vel Cabiri in Thai templo Memphi , qui dum Dioscuros ex Aegypto exulare iubet , Lacedaemonios intelligit Castores , non caelestes geminos . Primaevae Aegyptiis illi quos dixi Iovis pueri **ΞΩΛΛ** vocati sunt , vel

**ΞΕΛΛ** robur , sive **ΝΙΧΩΛΛ** , robusti , nulla quantum hactenus indagare potui certa distinctione inter se diversi , sicut neque Cabiri , qui Phoenicum Dioscuri . Sequius aevum , forte post

initam cum Graecis familiaritatem , distinguere coepit inter insanum robur & bellicam fortitudinem , inter Herculem & Martem , quos utrosque in Aegypto agnovit Herodotus , Dioscuros alternis diebus apud superos inferosque degentes non agnovit . Inde urbium vocabula a fortium deum nomine derivata modo ad Herculem , modo ad Martem retulere , & tutelare numen , indicis puto ex heroum cultu petitis , modo Martem finxere modo Herculem . Qui enim ex vetere Aegyptiorum theologia Cabiri sive Nidsjom , iidem fere in heroogonia Orus & Harpocrates , hic Graecorum Herculi similior , ille Marti . Sed quia cum Arveri Orus confusus est , Apollinem vocarunt Graeci , ideoque in zodiaco Graeco-Aegyptio Geminorum locum obtinet cum Hercule Apollo . ( Marmor apud Blanchinium in *hist. Acad. Reg. Scient. Paris. an. 1708. p. 110.* ) Haec aliquando fusius clariusque exponemus . Sufficit hic colligere figuram in numis Sebennyti oppidi , secundum varias Aegyptiae mythologiae epochas esse vel Cabirum , vel Herculem , vel Orum , vel Martem : sed veriori appellatione dici Orum heroem , pro Aegyptia armatura qua in obeliscis conspicuus est , Graeca πανοπλια donatum . Conspirat adstans in numo cervulus , quo innui videtur , Martem cuius sistitur simulacrum , eodem tempore referri ad Apollinem , cui sacrum cervulum nemo ignorat .

100. Etiam Sethron interpretari sunt Heracleopolin , nec improbabile est Heracleopolin cuius in hac vicinia meminere Graecorum nonnulli eandem esse quam alii Sethron vocant .

101. ΛΙΓ ΑΡΑΒΙΑ . Mulier turrita geminos lactat infantes. Hard. *not.*
102. ΛΙΓ ΑΡCΙΝΟΙΤΗC . Figura virilis seminuda stans d. sustinet caput humanum, s. tenet hastam. (I.) M. R. G. *not.*
103. Similis; sed adstante ante pedes aquila. Hard.
104. ΛΙΓ ΑΦΡΟΔΕΙΤΟΠΟΛΙΤΗC . Templum duarum columnarum, in quo figura muliebris tutulata d. tenens icunculam, ut videtur muliebrem, stat inter duas sphinges basibus impositas. (I.) Belley e M. Pellerinii. *not.*
105. ΛΙΓ ΚΟΠΤΙΤΗC . Vir palliatus velatus cum flore in capite stat d. hastam tenens, s. hinnuleum. (I.) M. R. G. *not.*

K 2

Epigra-

101. Plerumque Arabiae tribuunt, quae est a sinu in orientem, & gemellos intelligunt de Petraea atque Eudaeomone, me, cui numum inspicere nondum obtigit, non obloquente. Catalogo tamen inserui, quia annus cum in Traiano, tum in Hadriano, idem qui in Aegyptiis numis nomorum vocabulis insignitis maxime abundat, aliquam saltem movet suspicionem, hunc quoque numum eo pertinere. Si ita, gemellis adludi crederem ad utramque Arabiam, alteram Aegyptiam in occidentali rubri maris litore, alteram orientalem Iudaeae conterminam, quae Romanorum armis pluries petita aliquam provinciae speciem habuit, Felix Arabia nunquam. Neque in Romanis numis geminorum typo notatur provincia Arabia, sed camelo.

102. Harduino Iuppiter est sustinens caput Arsinoes: an numinis tutelae commendatum? Forte Ptolemaeus est sororis atque coniugis simulacrum dedicans, in cuius honorem templum statuit prope Alexandriam in Zephyrio promontorio, mutavitque nomen Crocodilopoleos, quae ad lacum Moeri-

dis, & aliam praeterea urbem ad intimum rubri maris recessum a se conditam ab eius nomine appellavit. (Plin. 36, 9. : 6, 29. Strabo l. 17.)

104. Si ei tribuis Aphroditopoli, quae fuit in Prosopitide insula, Herodoto Atarbechis dicta, templum erit Veneris quod celebrat idem Herodotus, simulacrum forte Isidis, quae Aegypti genius est, sustentis icunculam antiquae deae, quam Venerem interpretati sunt Graeci. Ego quidem alteri adsignare mallet, quae amplioris praefecturae caput, sita fuit in Heptanomide, parum distans ab amne Traiano, de quo supra: si vero Alexandriae perculsi sunt isti numi frustra in homonymis urbibus unam quaerimus, dum eodem numo ad universas quae a simili cultu simile nomen acceperant respiceretur. Sphinges templorum custodes. Confer praeterea n. 116. 117.

105. Forte Saturnus quem praereliquis diis velato capite finxere veteres, quemque globo in capite atque falce distinctum fuit eiusdem civitatis numus in Hadriano.

XVIII. 106. Epigraphe detrита . Caput laureatum .

LIA . Aquila fulmini insistens . (II.)

107. LIA . Iuppiter fulmen tenens insidet aquilae rostro fulmen stringenti . (I.) Gefn. ex M. Pfau.

108. LIA . Pallas stans d. victoriolam , s. hastam . (II.) M. Farn.

109. LIA . Fortuna stans d. temonem , s. cornucopiae , (II.) M. Caef.

XIX. 110a. ΑΤΤ ΚΑΙΣ ΝΕΡ ΤΡΑΙΑΝ ΣΕΒ ΓΕΡΜ ΔΑΚΙΚ . Caput laureatum .

LIA . Nilus decumbens cum crocodilo d. tenet cornucopiae e quo emergit parvulus , indigittans literas ΙΣ , s. arundinem . (I.)

110.b. LIA . Isis solito more ornata stat ambabus manibus velum explicans , & simul d. gerens sistrum . (II.) M. Arig. *not.*

111. LIA . Mulier velata tutulata stans , d. elata facem , hinc & inde sphinx supra basin . (I.) M. Theup.

112. LIA . Vir palliatus obversus d. ad os elevans , s. tenens clavam stat inter duas bases , quibus singulae spinges impositae . (II.) M. R. G. *not.*

113. LIA . Genius nudus alatus d. ramum , stat in bigis lentis . (I.) Pell. *not.*

114. LIA . Imperator in quadrigis elephantorum . (I.) M. Bracc.

115. LIA . Imperator in quadrigis triumphalibus . (I.) M. Theup.

LIA

110. b. Adeas notam ad Hadriani n. 339.

112. Harpocrates stans inter duas Sphinges elegans symbolum arcanae & mysticae Aegyptiorum religionis , quam etiam significatam censeo typo numi praecedentis , sive deam illam taediferam Isidem vocare mavis , sive Cererem , sive generatim mysteriorum genium . Agnosceret forte aliquis in utroque numo mystagogas , in altero

quidem mulierem ad instar Cereris facem praeferentem , in altero virum Harpocratis taciturnam personam gestantem . Sed forsan missio arcano sensu in altero numo templum Cereris , in altero Harpocratis conspiciere placebit .

113. Victoriae Genius distinguendus ab ipsa dea Victoria , quae semper pingitur vestita , quaeque in numo nostro n. 156. o. citis bigis vehitur .

116. ΛΙΑ . Arcus triumphalis . (I.) M. R. G.
117. ΛΙΑ APCINOITHC . Vir seminudus stans d. tenet  
caput humanum , s. hastam . (I.) M. R. G.
118. ΛΙΕ ΜΕΝΕΑΑΙΤΗC . Harpocrates desinens in Cro-  
codilum . (I.) M. R. G.
- XX. 119. ΑΤΤ ΤΡΑΙΑΝ CEB ΓΕΡΜ ΔΑΚΙΚ . Caput laurea-  
tum cum Gorgone ad pectus .  
ΛΙΕ . Imperator in quadrigis lentis , s. tenens sce-  
ptrum cum aquila , d. ramum . (I.)
- XXI. 120. Eadem adversa .  
ΛΙΕ . Imperator in quadrigis elephantorum , s. te-  
nens sceptrum cum aquila , d. ramum . (I.)
- XXII. 121. Alius fere similis . (I.)
122. Similis , sed in antica caput Imperatoris radia-  
tum . (I.) M. Theup.
123. ΛΙΕ . Imperator stans in bigis Centaurorum pal-  
mam & victoriolam ferentium . (I.) M. Verità .
124. ΛΙΕ . Eques cito cursu hasta impetum faciens . (I.)  
M. R. G. *not.*
125. ΛΙΕ ΕΙΡΗΝΗ ΚΑΙ ΟΜΟΝΟΙΑ . Pax & Concordia  
stantes dexteras iungunt . Concordia geminum  
cornucopiae tenet . (I.) Hard. ex M. Fouc.
126. ΛΙΕ . Nilus decumbens cum Crocodilo . (II.)  
M. Arig.
- XXIII. 127. Adversa ut n. 87.  
ΛΙΕ . Canopus cum calantica & flore in capite .  
(AR).
128. ΛΙΕ . Mensa , supra quam duo Canopi . (I.)  
M. Caes.

ΛΙΕ .

124. Spectare videtur ad profectio-  
nem Imperatoris in Orientem, a chrono-  
logis nonnullis ad hunc annum relatam,  
etsi res dubio non caret. Consentunt  
sequentis anni numismata, quae signo  
militari Serapidī oblato vota pro exp-  
ditione innuunt. Sistent praeterea im-

peratorem dexteris iungentem cum for-  
tuna, tropaea & currus triumphales:  
sed hi etiam aliis annis obvii. Quadri-  
gae hoc anno signatae indicare possunt  
processum consularem imperatoris, qui  
A. U. C. 865. sextum consulatum iniiit.



129. LIE. Isis stans d. sistrum : e regione alia figura :  
in medio mensa , super qua duo Canopi .  
(I.) M. Ainsl. *not.*

130. LIE. Isis stans & respiciens velum explicat : re-  
tro Pharos super quo statua s. hastam tenens  
inter duas aquilas , infra cornucopiae , vel ser-  
pens assurgens . (I.) M. Caes. *not.*

131. LIE. Pharos . (II.) M. Arig.

XXIV.\* 132. ATT TPAIAN CEB ΓΕΡΜ ΔΑΚΙΚ . Caput laurea-  
tum .

LIE. Caput barbatum laureatum . (AR).

XXV. 133. Eadem adversa , addita ad pectus Gorgone .

LIE. Serapis d. super aediculam extendens , s. te-  
nens hastam , stat in templo distylo , in cuius  
fastigio globus alatus . (I.) *not.*

Eadem

129. Coniicio alteram figuram fuisse  
Nilum , quem & Osiridem vocare Aegy-  
ptii , cuiusque cum Iside connubium  
binis Canopis , quorum alter mas vide-  
tur , altera foemina , innui censeo .  
Conferatur n.48. in Hadriano .

130. Non esse copiae cornua , neque  
serpentes , sed duos Tritones conchas  
inflantes , docet integrior numus noster  
in Hadriano recensendus , sub n.339. ,  
ubi adeunda nota .

133. De Serapeo , quod ab inde Do-  
mitiano , licet debili adumbratione , in  
numis comparet , sic Dionysius *Perie-  
gesis* v. 255 :

Σινωπιταο δ'ιος μεγαλοιο μελαθρον  
Χρυσω τιμηντι κεκασμενον , σε αν  
κεινυ

Νηον εν ανθρωποις θεωτερον αλλον  
ιδιοιο .

*Sinopitae Iovis magni aedes*

*Auro pretioso ornata : baud facile  
illa*

*Templum inter homines divinius  
aliud videbis .*

Excipit Ammianus solum Capitolium ,

dum ait libro 22 , Serapeum Alexan-  
driae ita est ornatum columnariis am-  
plissimis spirantibusque signorum fig-  
mentis , ut post Capitolium nihil orbis  
terrarum ambitiosius cernat . Amplio-  
rem descriptionem leges apud Rufinum  
l.2. c.22. *bist. eccl.* , sed cui multa in-  
sunt fabulosa . Simulacrum colossus  
fuit , qui si Rufino credimus ita erat va-  
stus , ut dextra unum parietem , laeva  
alterum perstringeret , omnibus vero  
generibus metallorum lignorumque  
compositus ferebatur . Redit hic com-  
mentum de Bryaxe artifice , quod nar-  
rat Athenodorus apud Clementem  
*Protreptici* c.4. : nimirum Sesostrin  
ab Asiatica expeditione reducem secum  
in Aegyptum advexisse Bryaxin quendam  
artificem , qui faceret simulacrum Ofi-  
ridis qui & Serapis vocatur : hunc vero  
omnibus metallis lapidibusque inter se  
commixtis ad fingendum simulacrum  
se adcinxisse , quod propter indistinctam  
rerum varietatem fusci coloris evaserit .  
Docemur saltem hac fabella Serapidis  
colossus ex nigro lapide constitisse ,  
prae-

XXVL\* 134. Eadem adversa, ut in praecedente.

LIE.

praeterea Alexandrinos varia circa eum esse commentos, quo veram occultarent originem, & usque ad Sesostridis mythica tempora removerent. Nam Alexandrinus Serapis, qui & ab oraculo, quod eius erat in Canopo oppido, & ab ingenti celebritate, qua ibi colebatur, Canopites, vel, *ἡ Κανυπέ* audit apud veteres, novum numen priscis Aegyptiis ignoratum, a Lagidis regibus in Aegyptum fuit accersitus. Sed miro eventu res in tanta historiae luce in orbis umbilico peracta a scriptoribus infinita narratur varietate. Alii a Sotere, alii a Philadelpho, alii a tertio Ptolemaeo factum aiunt: modo Sinopen patriam produnt, modo Seleuciam, modo Memphin, apud quam existere ferunt Sinopicum montem: nonnulli emptum dicunt simulacrum, alii dono acceptum, alii vi ablatum: ut eos taceam, qui vetustissimo Aegypto patrium numen vindicare conati sunt. Effigies quotquot exstant abunde docent deum non esse purae Aegyptiae originis: in reliquis amplectendam censeo opinionem Plutarchi, quae communior, Soterem e Sinope Pontico oppido, conniventibus puto civibus, colossum abstulisse: et si Alexandrinus Clemens, magnus rerum Aegyptiarum doctor, a Philadelpho Sinopensibus dono dantibus advectum ait. Discernitur modio, quem carite gestat, & pallio, quo totum corpus obtegatur. Talem constanter sistunt numi, si demas paucos aliquot, qui in Dioscurorum astriferorum consortio velut Solem fere nudum exhibent, retento nihilominus modio, qui modo caput sit barbatum, tutissimus est Serapis character. De huius significatione multa disceptarunt eruditi, neque de nomine consentientes. Modo calathum vocarunt, modo tutulum, solemnius tamen est modii vocabulum. Pro aequitatis, pro abundantiae symbolo habuerunt, pro Nili

mensura, pro summi numinis indicio, quia tutulus sacerdotio proprius. At licet istae explicationes, tam una quam altera, pro vario systemate ipsis gentilibus Serapidis cultoribus adriserint, tamen quibus propositum fuit rerum origines investigare nulla plane satisfecit. In his Bonarrotio placuit, modium natum fuisse e capitulis columnarum, quibus velut adhaerere solebant antiquissimae statucae, postquam rudem lapidem, numinis praesentiam indicantem, coeperint gentes in simulacrum convertere. Sententiam iuvat deorum catalogus, quos potissimum hocce ornatu onerare consueverant veteres: Serapidem videlicet, Iunonem Samiam & Argivam, Dianam Ephesiam atque Pergaeam, Pessinuntiam matrem, Astarten Phoenicum, denique urbium genios & fortunas, cuncta vetustissima numina, quorum cultus fixus ad locum individuum, aliquando rudi saxo, mox pilae sive columnae oblatu videtur. At sunt quae aliam suadent originem, variam nimirum in variorum deorum simulacris, in singulis vetusti cuiusdam ornamenti compendium, in virilibus cidaris, pileive seu cristae, in muliebribus tutuli vel fastigii basidiive, quale in Aegyptiis simulacris variis decoribus subterni solitum, in Diana denique aliisque diis tutelaribus turritae coronae, quae urbis imaginem quam custodiebant referebat, traductae postea ad universam tellurem stabilem significandam. Sequius aevum, quod omnia omnium numinum attributa singulo cuique tribuere gestiebat, universos fere deos, modio honoravit, qui inde pro divinitatis symbolo habitus, post varias mutationes in monumentis obvias, demum transformatus est in nimbum, quo in Byzantinis numismatibus ornata offenduntur imperatorum & divorum capita. (De nimbo adeas Praefulis Borgiae

*Comm.*

LIE. Harpocrates nudus stans cum pileo in capite,  
d. ori

*Comm. de Cruce Veliterna* p. 52. ) Serapis autem, quod iam innuimus, constanter fere fingitur totus pallio involutus, non ut mos fuit Graecorum diis nudus vel seminudus: puto quia barbarae erat originis. Nam ex iis quae passim invenio apud scriptores, praesertim adjuvante figurata antiquitate, sine qua in tanta opinionum dissensione nihil proficies, colligo, numen iam ante adventum Sinopensium Graecorum in Ponto cultum fuisse, qua appellatione incertum. Graeci advenae ab originem deum, id quod a colonis plerumque factum offendimus, colere pergentes, sed insimul cum patriis diis comparantes, nescio quam adfinitatem invenere eum inter atque Plutonium: ideo cerberum colosso dedere comitem, ideoque Heraclitus grammaticus natione Ponticus, oraculum quod Canopi erat Plutonium vocat. Postea a Ptolemaeis, ut novo spectaculo Alexandrinis sibi devincerent, e Ponto advectus, etiam Alexandriae ab interpretibus ex cerberi indicio pro Plutone habitus est: at ne Aegyptus peregrinis diis servire videretur, Serapidis nomine insignitus, qui deus Racotis ferebatur genius, ceterum Plutoni similis, antiquo honoratus sacello, quod in rupe ad mare conditum, mox cum magnifico templo fuit commutatum. Haec Plutarchus in tractatu de Iside, licet idem parum sibi constans & in vita Alexandri & in Symposiacis de Cynico Diogene loquens mentionem habeat de Serapide, sed lapsu facili, dum Plutarchi aevo Serapis Graecis idem fere esset atque Aesculapius. Idem statuendum videtur de loco Arriani in *exped. Alex.* l. 7., & altero Laërtii in *vitis philos.* 6, 63. Nam sicut incerta fuit origo Serapidis, ita & significatio. Alexandrinis summum numen erat, & urbis tutelaris genius, quod sacello in numis indicari reor, supra quod dexteram de-

mittit deus velut in tutelam recipiens: effigies enim est vetustae illius aediculae, in qua olim cultus fuerat Racoti, quo suum, neque adventitium deum celebrant Serapidem Alexandrini. Inde vulgaris opinio Serapidem eundem esse cum Osiride, qui olim summus Aegyptiorum deus: & simili ratiocinio idem habitus est cum Iove, mox cum Ammone. Aliis visus est Aesculapius, quod sanationes impertiret: multis, ut diximus, Pluto: multis Sol, quod philosophis Osiris Solis symbolum: aliis simili ratione Bacchus: aliis Nilus: nonnullis ex ridiculo etymo Apidis conditorium (*Sarapis* quasi *σποδος αρτος*). Usurpavit demum omnes Osiridis honores, Isidis lectum, Nili dominium, argumentum mysteriorum. Ab Alexandria egressus novi dei cultus non solum magnam Aegypti partem occupavit, in qua provincia tempore Aristidis oratoris XLIIII templa tenebat, in his praeclarum apud Memphin Serapeum Straboni memoratum in deserto arenoso, Pausaniae creditum omnium antiquissimum; sed etiam per Asiam, Thraciam, Graeciam, & Italiam late est diffusus: ad ultimum a Christianis imperatoribus extirpatus, in quibus magnus Theodosius templum Alexandrinum excidi, & colossum frangi, atque flammis iniici iussit (Rufin. l. c.). Ceterum si post tot quae parvo sane cum fructu ex vocabulorum etymis disputavit Iablon-skius, novam vocis Serapidis originem proponere licet ex vernaculo Aegyptiorum sermone petitam, conicio deum mortuorum veteribus dictum

fuisse **szurpanic** i. e. Patrem  
sive dominum tenebrarum: unde factum aliis Sarapin, aliis Theraphin nemo mirabitur qui ad peregrinarum vocum consuetam corruptionem animus advertere solitus fuerit. Si vero  
ita,

d. ori admota , s. cornucopiae , ab umbilico  
definit in crocodilum bipedem cum cauda de-  
flexa . ( L. ) *not.*

L

LIE.

ita , Sarapis vel Serapis nomen est  
Osiridis qui a Babe caesus descen-  
dit ad inferos , neque inopportune ac-  
cidit quod huius facellum fuerit in Ra-  
coti peninsula mari adstitutum : nam  
mare in quod undas suas effundit Vi-  
lus , Osiridis sepulcrum est . Etenim  
Osiris qui Nili genius , ut vivus signi-  
ficabatur Apide tauro , agriculturae  
praefide , cuius nomen patrio ser-  
mone **ΣΕΡΑΠΙΣ** , **ΣΕΡΑΠΙΣ** , **ΣΕΡΑΠΙΣ** ,

significat , venerandum patrem , do-  
minum ; ut mortuus simulacro ad  
conditorum cadaverum instar fasciis in-  
voluto . Inde forte est quod Serapis  
semper pallio totus tectus fingatur ,  
ad aliquam veterum signorum imita-  
tionem . Hoc autem modo vindicatur  
Aegypto Serapis , adstipulante unanimi  
veterum persuasione , quamquam Ale-  
xandrinum illud simulacrum ex Asia  
advectum fuerit , Ptolemaeis nova reli-  
gione ad nescio quod politicum propo-  
situm usis , forte ut una cum regni sede  
etiam centrum superstitionis Alexan-  
driae statuerent : faciliusque intelligi-  
tur , quo fieri potuerit , ut novo cultu  
magnum Osiridis nomen obscuraretur ,  
dum Alexandrini urbis suae tutelarem ,  
prae reliquis diis coli averent , reliqui  
autem Aegyptii , quibus antiquitus per-  
suasum erat eundem esse Serapin & Osi-  
ridem , cum dominis de vocabulo con-  
tendere abstinere .

134. Harpocrates crocodilomorphos  
aevum indicat seu humanae vitae perio-  
dum : genius enim cincinnatus qui ori  
dextram admovet symbolum est infan-  
tiae , **ἡρμῆς** bellua senectutis , Amal-  
theae cornu frugum quibus vitam tole-  
rant mortales . De manu ad os elata ,  
qui primus & familiarissimus parvulorum  
actus **μαρτυρῶν** infantulum manifestat ,

deque cincinni iuventutis caractere ,  
aliis locis agimus : ( ad Antonini n.48,  
& in diss. de Loto ) : crocodilum autem  
voracis aevi imaginem evincit numus  
noster in Antonino n.61, qui Saturnum  
exhibet manu sustententem belluam ,  
firmatque auctoritas Clementis Alexan-  
drini docentis crocodilum ex mente  
sacerdotum Aegyptiorum aenigmatice  
significare tempus ( Strom. 5, 7. ) .  
Eodem pacto in Aegyptiae artis reliquiis  
obvius est Harpocrates , qui mundus  
est , Manethoni Tat dictus atque Kro-  
nos , Herodoto Vulcanus , binis insitens  
crocodilis , suspenſa supra caput larva  
Canopica generantis soventisque numi-  
nis seu parentis naturae symbolo , ma-  
nibusque tenens serpentes , scorpiones ,  
cervulos atque leones , vitalis spiritus ,  
caloris , vigoris & roboris indicia , eo-  
demque tempore quatuor elementorum  
symbola : adititutus plerumque hinc ac-  
cipit Solis comite , inde perſeae flore ,  
quam hodie vocant caſſiam ſitularem ,  
amoena ſylveſtris naturae imagine .  
Ithaec ſi a recentiorum interpretationi-  
bus prorsus ſunt aliena , neque omnino  
conſentire videntur cum iis quae de Ae-  
gyptiorum rebus prodidere Graeci atque  
Romani : conabimur aliquando ſuſius  
exponere , quae Aegyptiis monumentis  
& Aegyptiae philoſophiae indole regio-  
niſque conditione edoſti hic pro notu-  
lae inſtituto ſuccincte innuimus . Neque  
reapſe a nobis diſſentiunt Graecorum  
cordatiores , neque eos qui diſſentiunt  
falſos eſſe putamus , ſed res ita tradere  
ut ſuo aevo creditum fuit vulgo , ſecu-  
tos modo ea quae occultas ſententias  
obſcura ſermonis imagine adumbrantes  
in populum eſſerre ſolebant myſtae ,  
modo philoſophorum opiniones qui an-  
tiquitatis monumenta atque traditiones  
ſuae ſectae placitis adcommodare nun-  
quam

135. LIE. Sphinx alata sedens cum rota. (I.) M. Arig.  
 136. LIE. Serpens erectus inter spicam & caduceum.  
 (II.) M. Theup.  
 137. LIE. Columna, supra quam cista frugum, hinc  
 & inde mulier cum face sive hasta. (I.)  
 M. Theup.  
 138. LI5. Mulier sellae insidens d. elata tenet spicas,  
 s. hastam: ante eam stat Ceres d. gerens fa-  
 cem, s. spicas. (I.) M. R. G. *not.*  
 139. LI5. Mulier diademata decumbens, s. cubito  
 sphingi calantica ornatae innititur, d. protensa  
 tenet fistrum: e regione velut retro manum  
 protensam stat iuvenis nudus manibus torni-  
 cis latus attingens. (I.) M. M. D. *not.*  
 140. LI5. Mulier cum loto in capite decumbens su-  
 pra sphingem, d. fistrum, quod puerulus nu-  
 dus fune metitur. (I.) Pell.  
 141. LI5. Caput Nili. (II.) Gefn. ex M. Fron.

LI5.

quam non studuere. Sic Porphyrius, cui Harpocrates Sol est, crocodilum cui insistit pro aere accipit per quem fertur Solis astrum: nam crocodilus fluvialis bellua humidis aeris symbolum (ap. Euf. *de pr. ev.* 2, 11.). At illius aevi sapientibus, Asiaticis quibusdam sacris imbutis, nihil antiquius fuit, quam omnia omnium gentium numina ad Solem referre, con-  
 quaesitis undecunque claudicantibus ratiociniis, dum naturam generantem atque generatam, magnum primitivae philosophiae veterumque religionum argumentum, negligerent. Neque contendimus, quin eo tempore quo procusi sunt numi de quibus sermonem institimus, cognitio de vetere & vera symbolorum significatione magna ex parte perierit, & in ipsis numis recentiori consilio exhibita sint symbola, sed in primam rei originem inquirere & primitivum sensum investigare iucundum visum est, neque prorsus inutile. Graeco-Aegyptiis Harpocrates plerumque si-

lentii genius & tacendorum mysteriorum, ideo nec absconum reputarem si belluinam formam adiectam crederet aliquis ad terrendos profanos, & frugibus refertum cornu ad innuendum Isidis, quam Cererem vocant, filium, alterum velut Iacchum, ἀρχηγὸν τῶν μυστηρίων τῆς δημητρίας δαίμονα (Strabo l. 10. p. 717.).

138. Ceres & Annona. Romanae Annonae in numis adstituitur rostrum, quia foris advehebatur: in Aegypto indigena solo spicarum adtributo agnoscitur.

139. Genius Aegypti, cui e regione puerulus Niliacus incrementum fluminis e puteo nilometrio sciscitatur. Nummum egregie explicat Servius *ad Aen.* 8, 696, dum ait: Isis est Genius Aegypti, qui per fistri motum, quod gerit in dextra, Nili accessus significat. Ceterum eundem typum existare suspicor in numo Pelleriniano, quem ex iconismo descriptum sistimus n. 140.

142. LI. Vir barbatus stans d. arundinem, s. cornucopiae: pone eum mulier succincta cum proboscide in capite d. capiti eius imponit, s. hastam tenet. (I.) M. Theup. *not.*
143. LI. Vir barbatus stans cum modio in capite s. cornucopiae d. porrigit mulieri adstanti cum modio in capite, s. cornucopiae: intermedia ara ignita. (I.) M. Theup. *not.*
- XXVII. 144. Adversa, ut n. 119.  
LI. Serapis ut supra stans in templo distylo, d. super aediculam extensa, s. hastam. (I.).
- XXVIII. 145. a. Eadem adversa.  
LI. Serapis sedens d. super animal extensa, s. hastam. (I.).
145. b. LI. Serapis sedens, ante quem stans mulier tutulata, s. signum militare ipsi offert. (I.) M. Ainsl. *not.*
- XXIX. 146. Adversa, ut n. 132.  
LI. Isis solito more ornata sellae insidet, s. tenens sceptrum, d. protendens super caput Harpocratis averse stantis, nudi, d. os obfignantis, s. vero cornucopiae tenentis: sellae ad humeros insident a dextris avicula, a sinistris cervulus. (I.) *not.*

L 2

Adver-

142. Nilum coronare videtur Genius urbis Alexandriae.

143. In alio huius anni numo, quem conspexi in M. R. G. Imperator & Fortuna dexterasiungunt (n. 154.). Si ab eo diversus est iste, quem ex M. Theupolo adtuli, significare potest consensum Serapidis atque Fortunae ad res imperatoris promovendas.

145. b. Suspiciatus sum pro tutulata muliere reponendum fuisse Alexandriae genium proboscide elephantina in capite, vexilloque manu gestato insignem, praesenti autem numo Serapi-

dis tutelae commendatum. Vid. *not.* ad n. 303. Hadriani.

146. Typus summae elegantiae atque raritatis, neque quod sciam in alio praeter unicum numisma Regis Galliae nobis n. 167. repetitus. Quam enim toties videmus nutricis instar filio ubera praebentem, hic pingitur educatrix, quae de adstante parvulo sollicita manum praetendit ut vacillantem forte dirigat: praeclara naturae matris & magistrae imago. Aviculae erunt upupae, quas de prole prae reliquis animalibus anxiam curam habentes quis ignorat?

- XXX.\* 147. Adversa, ut n. 119.  
 LI. Aquila alis explicatis fulmini insistens  
 sustinet Iovem seminudum decumbentem,  
 & d. sceptrum tenentem. (I.).
- XXXI.\* 148.a. Eadem adversa.  
 LI. Apollo feminudus stans d. ad femur  
 demissa tenet ramum, s. lyrae innititur; adstat  
 Diana d. telum e pharetra promens, s. te-  
 nens arcum. (I.).
- XXXII.\* 148.b. Eadem epigraphe. Protome laureata cum pe-  
 ctore nudo, & togae lacinia ad humerum  
 sinistrum.  
 LI. Mars & Minerva stantes ut infra n. 175.  
 (I.).
- XXXIII. 149. Adversa, ut n. 119.  
 LI. ΕΙΡΗΝΗ ΚΑΙ ΟΜΟΝΟΙΑ. Duae mulieres  
 stantes dexteras iungunt, altera sinistra,  
 quam contra os elevat, tenens duas spicas,  
 altera sinistra duplex cornucopiae. (I.)
150. Similis, sed pax loco spicarum gestat oleae  
 ramum. (I.) M. Caes.
151. LI. Mulier decumbens in lectisternio. (I.)  
 M. Theup.
152. LI. Imperator paludatus stans d. globum,  
 s. hastam, coronatur ab adstante muliere,  
 s. sceptrum. (I.) M. Caes.
153. LI. Vir nudus stans d. pateram, s. hastam:  
 pone eum mulier coronam capiti eius im-  
 ponit, s. remonem. (I.) M. Theup.
154. LI. Imperator & Fortuna stantes dexteras  
 iungunt super ara. (I.) M. R. G.
- XXXIV. 155. Adversa, ut n. 119.  
 LI. Imperator d. ramum, s. sceptrum cum aequi-  
 la stat in quadrigis elephantorum. (I.).
- XXXV.\* 156.a. Eadem epigraphe. Caput laureatum cum pa-  
 ludamento.

LI.

- LI<sup>5</sup>. Victoria alata & stolata stans in citis bigis d. tenet ramum. (I.).
- 156.b.LI<sup>5</sup>. Tropaeum inter captivos. (I.) M. R. G.
157. LI<sup>5</sup>. Elephas. (IV.) M. Theup.
158. LI<sup>5</sup>. Aquila stans. (II.) M. Farn.
- XXXVI.\* 159. Adversa, ut n. 111.
- LI<sup>5</sup>. Accipiter stans cum flore in capite. (III.).
160. LI<sup>5</sup>. Serpens arrectus. (II.) M. Arig.
- XXXVII.\* 161. Adversa, ut n. 119.
- LIZ. Canistrum frugum plenum impositum curru tracto a duobus serpentibus alatis cum pileo & barba. (I.) *not.*
162. LIZ. Ceres cum serpentibus. Pat. ex M. Moros.
163. LIZ. Ceres stat ante sedentem Aegypti genium manum imponentem capiti parvae figurae stolatae ad genu eius adnixae: pone parvam figuram adest columna sustinens canistrum inter duos serpentes. (I.) M. R. G. *not.*
- XXXVIII. 164. Adversa, ut n. 119.
- LIZ. Duae mulieres stantes, altera d. hastam, s. spicas; altera d. spicas, s. hastam. (I.).
165. LIZ EIPHNH KAI OMONOIA. Duae mulieres stantes, iungunt dexteras, quae a dextris s. elata tenet spicas, altera s. cornucopiae. (I.) M. Taurin.
- XXXIX. 166.a. Alius, sed LIZ. (I.).
- 166.b.LIZ. Mulier decumbens in lectisternio. (I.) M. Arig.
- LIZ.

161. Cereris dona a serpentibus deae sacris per orbem terrarum vecta mortalibus distribuenda.

163. Aegyptii quorum plebs parva figura significari videtur, ingentem atque singularem terrae suae ubertatem Cereri acceptam referunt. Neque tamen me fugit typum alio modo posse explicari, ut parva figura vel Italiam vel Europam indicet, quam Aegyptus parentis imitar suis opibus alebat. Percrebuerat

antiquitus (verba sunt Plinii in *Panegyrico*) urbem nostram nisi opibus Aegypti ali sustentarique non posse. Superbiebat ventrosa & insolens natio, quod vestorem quidem populum palceret, pasceret tamen, quodque in suo flumine, in suis manibus vel abundantia nostra, vel fames esset. Sed forte parvulus cuius attributa in numo non integra perspicuntur Harpocrates est frugum genius.



167. LIZ. Isis solito more ornata sedet in sella ; cuius parti superiori hinc & inde insistit avicula , & dexteram extendit velut impostura capiti Harpocratis nudi averse stantis . (I.) M. R. G.
168. LIZ. Isis sedens manum apponit capiti sedentis Harpocratis . (I.) Hard. ex M. Fouc. *not.*
169. LIZ. Serapis sedens , pro pedibus icuncula . (I.) M. Theup. *not.*
170. LIZ. Serapis insidens aquilae , d. florem . (I.) M. Caes.
171. LIZ. Quadrigae citae , quibus insistit Serapis d. elata , s. hastam : in area supra equos conspicitur Canopus virentis herbae fasciculo impositus . (I.) M. R. G. *not.*

LIZ .

168. Harpocrates sedens in sigillis obvius est, Orum matri adfidentem agnovi in tabulis aliquot gypseis musei nostri : at in numis , si demas unicum musei Arigonii in Hadriano recensendum , haecenus nullum eorum in throno collocatum conspexi . Numum ideo pro singulari habeo , modo ne sit idem cum praecedente memoriae lapsu varie descriptus .

169. Cum numi magna ex parte aevo corrosi inveniantur , saepe quoque rudioris sint fabricae , in parva figura ad Serapidis pedes excubante modo sphingem , modo gryphum , modo humanam icunculam conspicere sibi visi sunt antiquarii : at quotquot oculis lustrare obtigit cerberum habent , nec ullus dubito quin idem monstrum etiam in reliquis fingere voluerint artifices . Nam cerberi indicio , quem tortuosis fluxibus ambit serpens , cum ex Ponto Ptolemaei iussu Alexandriam advectus est ignoti dei colossus , Plutonem esse , quem Serapin vocant Aegyptii , arguere

Timotheus interpretes & Manetho sacerdotes Sebennytes . Macrobius vero , qui diligenter descripsit Serapidis Alexandrini simulacrum , ait : signum ei adiungunt tricipitis animantis , quod exprimit medio eodemque maximo capite leonis effigiem , dextera parte caput canis exoritur mansueta specie blandientis , pars vero laeva cervicis rapacis lupi capite finitur , easque formas animalium draco connectit volumine suo capite redeunte ad dei dexteram , qua compescitur monstrum . Cerberi , qualis hic ob oculos pingitur , elegans sigillum ex aere videre licet in museo nostro , forte olim comes Serapidis , sed temporis iniuria ab hero seiunctus . De papavere , quod in numerorum catalogis haud raro invenies Serapidi in dexteram traditum , nulla apud Macrobius mentio , neque ipse unquam conspexi .

171. Serapis in quadrigis citis ex Graecorum mente Sol est : supra quem elatum collocatur Canopicum divinitatis

172. LIZ. Bacchus stolatus hederaque coronatus  
d. tenens thyrsum decumbit supra currum  
tractum a duabus pantheris. (I.) M. R. G.
173. LIZ. Mulier decumbens in curru tracto a dua-  
bus tigribus. (I.) M. Theup. *not.*
174. LIZ. Apollo seminudus stans d. ramum tenet,  
s. demissa lyram velut sub veste abscondit;  
ei a sinistris stat Diana d. telum promens,  
s. gerens arcum. (I.) M. R. G.
- XL. \* 175. ATT TPAIAN CEB ΓΕΡΜ ΔΑΚΙΚ. Caput radia-  
tum cum Gorgone ad pectus.  
LIZ. Mars cum galea, lorica, & paluda-  
mento, d. tenens parazonium, s. hastam  
prae fixam stat, comite Pallade stolata, ga-  
leata, atque aegide ornata, d. clypeum  
tenente ad terram, s. hastam. (I.).
- XLI. \* 176. a. Adversa, ut n. 148. b.  
LIZ. Dioscuri stant loricati, paludati, atque  
hastati, supra vertex stellis conspicui.  
(I) *not.*  
176. b. LIZ. Dioscuri nudi stantes & tenentes equos  
fraeno. (I.) M. Theup.
- XLII. 177. Adversa, ut n. 119.  
LIZ. Quadrigae lentae, quibus vehitur impe-  
rator togatus d. ramum, s. sceptrum, adstan-  
te retro Victoria cum corona: pone equos  
conspicitur columna, cui impositum est  
simu-

tis symbolum, eodem pacto quo in pri-  
scorum Aegyptiorum anaglyphis super  
capite Arveris globus cum comitante  
serpente, & appensa nonnumquam  
Niliaca clave. Nam Canopi rotundita-  
te eodem modo quo globo significatur  
universa natura, imposito capite indi-  
catur mens sicut olim serpente, virens  
autem herba pro Niliaca clave substituta

innuit rerum productionem atque vivifi-  
cationem.

173. Idem est atque praecedens; in  
numo temporis iniuria depravato facile  
Bacchus muliebris figura videri potuit.

176. a. Memorabilis est forma lite-  
rae Z in hoc numo una cum binis aliis  
n. 165, & 172: vix enim in aliis huius  
aevi monumentis invenies.

simulacrum imperatoris paludatum , d. hastam tenens , s. globum . (I.) *not.*

178. LIH. Imperator loricator , & paludatus insidet sellae curuli d. tenens victoriolam : procumbit e regione in genua barbarus velut supplex manus tendens : pone hunc tropaeum . (I.) M. R. G. *not.*

179. LIH. Arcus cum tribus fornicibus , in cuius vertice quadrigae , hinc & inde tropaeum cum captivis . (I.) M. Theup.

180. LIH. Vir habitu militari stat in suggestu sive scabullo : humiliori loco stat mulier d. spicas tenens , s. hastam . (I.) M. Arig. *not.*

XLIII. 181.a. Adversa , ut n. 119.

LIH. Mars & Pallas stantes , ut in n. 175. (I.)

181.b. ΑΥΤ ΤΡΑΙΑΝ ΑΡΙ ΤΕΡΜ ΔΑΚΙΚ . Caput laureatum .

LIH. Mulier decumbens in lectisternio . (I.) M. Cael. *not.*

LIH.

177. Hoc anno , qui fere respondet tribuniciae potestatis anno xvii erectam scimus columnam cochlidem Traiani : quod factum etiam ab Aegyptiis celebratum esse , eximio hoc numo docemur , qui praeterea coniungens cum columna quadrigas triumphales eleganter subinnuit anaglypticum opus , quo decorata est eius superficies , & , quod angustae numismatis areae egregie convenit , brevi symbolo totum operis argumentum explicat . Simulacrum in columnae vertice constitutum aevi voracitate periit , at pedum atque capitis indicio , quae effossa fuerunt prope columnam , collegere colossi altitudinem alii pedum 21 , alii 18 . Existisse autem sepulcrum

imperatoris in columna , vel potius in ipsius basi testantur , praeter Dionem , Victor in epitome , Eutropius , & Cassiodorus .

178. Parthamasiris Armeniae regis a Traiano regno exuti cum eo colloquium , quem etsi libere locutum esse ex Dione constat , & ad gentium communia iura provocasse , tamen suplicem fingit adulandi licentia .

180. Frumentum ex Aegypto accersitum ad sustentandum exercitum imperatoris , adversus Parthos profecti : vir enim stans in suggestu facile erit quaestor mandata imperatoris perferens .

181.b. Incipit Optimi cognomen an. U.C. 867 , quo nondum elapso initium capit Aegyptiorum annus xviii .

182. LIH. Mulier tutulata decumbens d. spicam & papavera. (I.) M. Theup.
183. LIH. Mulier stans, d. bilancem, s. cornucopiae. (II.) M. Theup.
184. LIH. Mulier stolata velum tenet ante Pharum. (L.) Pocock.
185. LIH. Nilum sedentem cum adiacente bellua circumludunt puelli. (I.) M. Pembrok.
186. LIH. Caput barbatum diadematum. (II.) M. Farn.
187. LIΘ. Caput barbatum pectore tenus. (II.) M. Theup.
- XLIV. \* 188. ΑΤΤ ΤΡΑΙΑΝ ΑΡΙ ΣΕΡΜ ΔΑΚΙΚ ΠΑΡ. Caput laureatum cum Gorgonis capite ad pectus. LIΘ. Nilus decumbens d. tenet arundinem, s. cornucopiae, simulque hippopotamo innititur. (I.) *not.*
189. LIΘ. Nilo cum hippopotamo decumbenti adstat e regione Genius nudus d. versus fluvium elata, s. gestans pedum. (I.) M. R. G. *not.*
- XLV. \* 190. Adversa, ut n. 188. LIΘ. Nilus stans barbatus seminudus & d. tenens arundinem coronatur a Genio Aegypti, figura nimirum muliebri stolata capite florem gerente, s. manipulum frugum. (I.) *not.*

M

Eadem

188. Inchoat hoc anno nomen Parthici. Exstitit autem circa hoc tempus ingens Iudaeorum rebellio in Aegypto, cui provinciae cum praecesser Lupus quidam, accepta clade in Alexandriam urbem se recipere coactus, Iudaeos quotquot in civitate inventi sunt trucidavit. Tumultuarunt inde per totam provinciam, & nomos praedationibus vastaverunt; non modo Iudaei in Aegypto inquilini, sed magna praeterea advenarum turba ex Cyrenaica ubi nata erat seditio. At missus e Syria Marcius Turbo profligavit rebelles & caeso duce eorum

Lucus sedavit tumultum. (Euseb. *H. E.* 4, 2., Dio 68, 32.).

189. Genius ostii Heracleotici, quod & Bucolicum dictum fuit ab accolentibus Bucolis, de quibus longior ero ad numum Marci n. 117. Pastorem indicat pedum & manus elata velut abigenti gregem.

190. De cultu Nili apud Aegyptios, quem elegans numus velut heroem coronis honoratum ob oculos sistit, alio loco dicendum erit. Celebratur Plutarcho Lotina corona quam invenit Isis in Nephthys gremio, & cognovit mariti errores.

XLVI. 191. Eadem epigraphe. Caput laureatum cum paludamento ad collum.

Aversa fere similis. (I.).

192. LIΘ. Mulier sedens cum loto in capite d. spicas, s. sceptrum. (I.) M. Theup.

193. LIΘ. Mulier decumbens in lectisternio. (I.) Hard. ex M. Cham.

194. LIΘ. Aequitas stans. (II.) M. Arig.

XLVII.\* 195. ATT TPAIAN API CEB ΓΕΡΜ ΔΑΚΙΚ ΠΑΡ. Caput laureatum cum Gorgone ad pectus.

LIΘ. Iuppiter seminudus sedens d. hastam tenet, s. bacillum; ante pedes stat aquila rostro reflexo coronam velut Iovi oblatura. (I.).

196. LIΘ. Bacchus stolarus & hedera coronatus decumbit super curru a tigridum biga vecto. (I.) M. R. G.

197. LIΘ. Vir loricated & paludatus d. hastam tenens, s. parazonium stat cum equo: ad eius pedes genua flectit barbarus habitu velut phrygio. (I.) M. R. G. *not.*

XLVIII.\* 198. Adversa, ut n. 188.

LK. Imperator d. ramum, s. sceptrum gerens stat in curru tracto a quatuor elephantis, quorum uni infidet victoriola. (I.).

199. LK. Imperator stans in quadrigis triumphalibus coronatur a Fortuna retro stante. (I.) Hard. ex M. Lamoignon.

200. LK EIPHNH KAI OMONOIA. Concordia & Pax dexterarum iungunt, illa gestans geminum cornucopiae, haec duas spicas. (I.) M. R. G.

201. LK. Mulier stans, s. duplex cornucopiae. (I.) M. Caes.

202. LK. Aequitas stans. (II.) M. Theup.

LK.

197. Victoriae Traiani de Oriente, mortui imago curru triumphali investa cui a Senatu decretum ut triumphos esset, Hadriano triumphum sibi velut haereditarium delatum recusante.

ageret quotquot vellet. At nullum egit, nam urbem amplius non adiit: sed

203. LK. Isis cum spicis : retro sphinx . (I.) Hard.  
ex M. Fouc.
204. LK. Canopus . (II.) M. Theup.
205. LK. Caput Nili . (II.) M. Arig.
- XLIX. 206. Adversa , ut n. 188.  
LK. Nilus humi sedens cum hippopotamo . (I.)
207. LK. Vir barbatus stans , d. arundinem ; pone  
eum mulier stans coronam capiti eius impo-  
nit s. sceptrum . (I.) M. Theup.
208. LK. Caput Iovis diadematum cum pallio ad col-  
lum . (AR) M. Taur.
209. LK. Iuppiter sedens adstante aquila . (I.)  
M. Bracc.
- L.\* 210. Adversa , ut n. 188.  
LK. Iuppiter palliatus sedens d. tenet hastam ,  
s. bacillum ; ante pedes stat aquila ad eum  
respiciens , rostro tenens coronam ; pone inti-  
stet sellae victoriola Iovis caput coronatura .  
(I. solito maior).
- LI.\* 211. Eadem adversa .  
LK. Pietas velata sedens d. pateram , s. bacil-  
lum , ante eam ara . (I.).
- LII. 212. Eadem epigraphe . Caput laureatum .  
LK. Serpens arrectus inter spicas , & cadu-  
ceum . (II.).
213. LK. Accipiter stans . (II.) M. Caes.
214. LK. APCINOITON. Iuppiter. Hard. ex M. Fouc. not.
215. LKA. Iuppiter sellae insigni insidens , ad pedes  
aquila , cui d. porrigit , s. hastam tenet . (I.)  
Pocock. not.
216. LKA. Duae turres . Pat. ex M. Moros. not.
- M 2 An.

214. Vix fidem merentur numi qui  
Aegyptia gentilia in genitivo casu effe-  
runt.

215. 216. Obiit Traianus A.U.C. 870  
die xi Augusti, in Ciliciae urbe Seli-  
nunte: itaque ante coeptum annum

**XI Aegyptiorum**, neque adeo distans, ut probabile sit ante receptum Alexandriae de eius morte nuncium signari potuisse numos. At perfacile accidit ut permutentur Hadriani Aegyptia numismata cum Traiani.

217. An. detr. Porta ante atrium templi Aegyptii , statua supra ianuam . (I.) Pocock. *not.*
218. An. detr. Templum distylon , in quo mulier d. elata super aram ignitam . (I.) M. Theup.
219. An. detr. Figura muliebris stans ante aram , d. ori admo et , s. ancorae innixa clavam tenet . (I.) Pocock *not.*
220. An. detr. Harpocrates nudus d. ori admovens , s. tenens clavam inequitat lupo veloci . (I.) M. R. G. *not.*
221. An. detr. Triremis , super qua sedet Serapis inter Cererem & Abundantiam . (I.) M. R. G.
222. An. detr. Iuga boum trahentium currum , in quo cista frugum . (I.) M. Theup. *not.*
223. An. detr. Canistrum frugum impositum curru , cuius summus ambitus caput Serapidis sustinet , vehitur a boum biga lenta . (I.) M. R. G. *not.*
224. An. detr. Duo centauri trahentes currum , in quo icuncula . (I.) M. Theup.
225. An. detr. Zodiacus minorem orbem includens , in cuius centro caput . (I.) M. Pembr.
226. An. detr. Nilus decumbens d. arundinem , s. cornucopiae , & simul hippopotamo innixus : pro pedibus stat figura nuda , d. ut videtur velum tenens . (I.) M. Caes. *not.*
227. An. detr. Nilus sedens d. cornucopiae , s. puellum : e regione decumbit mulier , d. spicas : in area puellus , ad fluvii pedes alii tres . (I.) M. Arig.

An.

217. Confer n. 442 & 511 in Hadriano .

219. Novum Harpocratis attributum ancora , nec facile in alio monumento conspiciendum .

220. Vide notam ad n. 76.

222. Elegans typus : bos arator mortalibus fruges afferens .

223. Praeter quod notavimus ad praecedentem numum , addidere in hoc caput Serapidis , quem Nili dominum , & omnium bonorum datorem venerati sunt .

226. Suspiciari liceat figuram nudam non velum tenere , sed inspicere Nilometrium .

228. An. detr. Imperator stans paludatus, s. cornucopiae tenet, dextrae canis affilit, figura muliebris stollata pone, in medio puerulus. (I.) Pocock. *not.*
229. An. detr. Vir stans d. porrigit mulieri stanti, quae s. duplex cornucopiae. (I.) M. Theup.
230. NOMOY MEMPHITHC. Suppressis reliquis. (I.) Belley et M. Peller.
231. AT NEP TRAIANON AP CE TEPH ΔA. Caput laureatum.  
CEBACTH. Mulier stans d. papaverem, s. hastam. (II.) M. Farn. *not.*

228. Mirus typus si bene descriptus. Ego quidem pro imperatore substituerem Nilum, pro cane hippopotamum: vel quod magis arridet, iuvenis chlamydatus Mercurius est, quem Anubin vocant, comite cane; mulier Isis cum filio Harpocrate; omnes simul Osiridis a Typhone interempti reliquias investigantes.

231. Numus mutilus. Forte legendum ΠΑΝΤΕΙΝΑ CEBACTH cum typo Augustae sub Cereris persona: nam quas in Domitiano offendimus epigraphas ΕΛΠΙC CEBACTH, ΑΘΗΝΑ CEBACTH cet., quibus analogae foret ΔΗΜΗΤΗΡ CEBACTH in Traiani mone- ta hactenus non inveni.



HADRIA-



## HADRIANUS.

*De tempore quo in Aegypto fuit Hadrianus, ad numum  
n. 58. cum typo navis anno imperii VI percussum.*

**N**Ave cum velis explicatis, typo in Alexandrina moneta antehac semel conspecto, adscripto vocabulo ΣΕΒΑΣΤΟΦΟΡΟΣ, cum Alexandrini iter Achaicum Neronis, inde ut credebatur Aegyptum petitori celebrarent, quid hoc loco significari potest aptius, quam adventus imperatoris in provinciam, quam ab eo peragratam omnes produnt historiarum annaliumve confarcinatores, at alter ab altero dissentientes varie referunt ad singulos fere annos inter mortem Traiani & initium Antonini intercedentes. At facturus mihi videor operae pretium, dum in eventum a scriptoribus, qui gravioribus rebus detinebantur, negligentius tractatum, hic ubi sola numorum sub imperatoribus in Aegypto percussorum explicatio negotium facit, diligentius inquirere aggredior.

Primo igitur imperii anno Hadrianum per Palaestinam in Aegyptum pervenisse, colligunt nonnulli e calculo S. Epiphanii c. 14. *de mensuris*, ubi epocha statuitur annus XLVII post eversa Hierosolyma, qui est U. C. 870: at debilitatur scriptoris auctoritas eo quod ait, imperatorem propter salutem, de qua desperabant medici, Roma relicta Aegyptum petiisse, cum ex numis secundo Hadriani consulatu Romae signatis, ut reliqua taceam testimonia, constat, eum ante A. U. C. 871 urbem non adiisse (vid. Mediobarb., & *Catal. Mus. Caesarei* t. 2. ADVENTVS AVG. COS. II), sed Antiochiae ad Orontem, ubi coeperat imperium, degisse ad componendas res Orientis post Traiani obitum vehementer turbatas; historici vero consentiunt, imperatorem demum post peragratas Romani orbis provincias, & multifarios labores exantlatos valetudinem adversam experiri coepisse. Medicinam adferre tentavit Pagius in annotationibus ad annales Baronianos, censens ea quae de morbo Hadriani narrat Epiphanius, nullum habere nexum cum iis, quae de itinere subiungit, & computatione non parum arbitraria epocham, quam perhibet ille, in tertium imperii annum vel U. C. 782 removens, opinionem autem suam numo firmans, qui una cum tertio consulatu Hadriani adventum eius Alexandriae celebrat. At constat inter eruditos Hadriani monetam tertium consulatum signantem ad quemvis imperii annum secundo posteriorem posse pertinere. Corruit igitur argumentum, quo nititur unico. Dum vero Epiphanii verba explicat, nullo modo ad propositum ei sermonem vel rerum seriem advertit, nam imperatoris morbus nihil ad rem attinet, praeter quod causa esset profectionis, & inde instauratae Hierosolymae. Aliam iniit rationem Petavius,

tavius , initium intervalli annorum XLVII ducens a secundo anno Titi Augusti , ut caderet ultimus in A. U. C. 880 : ait enim Epiphanius Hierosolyma destructa a Tito Vespasiani filio *τῇ δευτέρῃ ἐτὶ τῆς αὐτῆς βασιλείας* . Sed , ( ne pro *αὐτῆς* legam *τῆς* , ut Vespasianum respiceret ) intelligere videtur secundum annum post occupatum a Flavia stirpe imperium , & Titum ad Caesaris fastigium evectum . Nam nullo pacto veri speciem habet ignorasse Epiphanium tempus quo capta sunt Hierosolyma ; sed si erravit , error est circa profectiorem Hadriani , quam vel tardius accidisse necesse est , vel antequam Romam inviserit imperator . At ipsum post imperium receptum Antiochiae e Syria per Illyricum , non per Aegyptum , Romam rediisse , auctor est Spartianus , qui solus inter scriptores istud iter enarrat . Propius ad verum accedere videtur chronicon Paschale , ubi habet , Hadrianum circa sextum imperii annum in Aegyptum pervenisse , & Antinoopolin in Thebaide condidisse . Favet Spartianus narrans imperatorem post reditum e Britannia in Galliam turbatum fuisse seditione , quae nata erat in Aegypto ob Apin post multos annos repertum omnibus populis , praesertim puto Alexandrinis atque Memphitis , studiose certantibus apud quem deberet locari . Accidit hoc circa annum IV imperii , & quamvis praeterea nihil addat Spartianus , sed de profectiione Aegyptiaca demum post peragratas reliquas imperii provincias mentionem habeat , tamen omnino est verisimile imperatorem curiosum & de omnibus imperantis officiis propria praesentia obeundis sollicitum , hac oblata occasione cum ad sedandas turbas , tum ad lustrandam Aegyptum omnium regionum celeberrimam , in Orientem transfretasse . Quid quod orationis progressum attente considerantibus Spartiani locus in haud ambiguum evehitur testimonium . Ipse enim post enarratas res Galliarum atque Hispaniae , recenset motus Maurorum compressos , Parthos Caesaris colloquio pacatos , & transitum eius vel in Africam vel in Asiam silentio premens , ac si de Mauris absens supplicationem meruisset , colloquium vero Romae habuisset cum Parthorum legatis , mox eum ex Asia per insulas & Achaiam Athenas , inde in Siciliam ducit . Dum igitur ex hac rerum serie , atque e numis adventum Augusti in Mauritaniam celebrantibus liqueat , scriptorem hic loci gestorum expositione innuere itinera , nullum relinquitur dubium quin quae de Aegypto scripsit eodem sensu sint accipienda . Accedit narratio Athenaei l. 17. , Hadrianum propria manu occidisse leonem , qui Libyam Alexandriae vicinam devastabat , quod factum parum convenit sequioribus annis , cum indefessis laboribus labefactatus de successore cogitare coeperat imperator , quo & comite usus est in secundo per Aegyptum itinere , suscepto circa annos imperii XV , XVI , ut infra probabimus . Ideo docentibus numis commatis Romani qui ludos Circenses natali urbis constitutos praedicant , imperatorem vere A. U. 874 Romae adfuisse , absolvitur itinerarium eius ex Spartiano hoc modo : Gallia cum Germania & Britannia ; Hispania ; Mauretania ; Roma ; Aegyptus ; Asia ; Insulae ; Achaia ; Athe-

Athenae ; Sicilia ; Roma . Annum quo primum Athenas adiit facit S. Hieronymus in chronico 2138 Abrahami , qui elabitur sub autumnum A. U. C. 875 , ita ut saltem ante novembrem ex Aegypto & Asia illuc pervenerit , quae res cum Chronico Paschali Antinoopolim conditam ad annum imperii vi diem 30 octobris figente , pugnat . At nemini non persuasum puto singulorum annorum mensiumve in Chronicis rationem non vehementer esse habendam , dum nimis facile sit negligentia modo compilatoris , modo librarii , rem gestam in annum vel praecedentem vel subsequentem dimoveri . Ne vero diligentiam Eusebii hoc loco in dubium vocem , mendum statuo inesse Chronico Paschali , in quo epocha , de qua agitur , iam olim varie lecta constat . Invenitur enim apud Scaligerum in thesauro temporum excerptum Casauboni ex Chronico , quod iisdem verbis quae nunc ad annum Hadriani vi leguntur , coniungit Olympiacum annum convenientem cum v imperii , consules vero qui in recentioribus libris anno eius iv apponuntur . Inde si in Chronico ut nunc habetur lineare admittamus sphalma , dum qui annus consulesque notam de itinere Aegypto sequebantur ei sint antepositi , erit dies qua Antinoopolin fundavit Hadrianus 30 octobris A. U. C. 874 , quae incidit in Olympiadis 225 annum primum , a Christo nato 121 , tribunitiae potestatis v , imperii autem ex mente Aegyptiorum vi : Libya sub idem fere tempus , prodente Eusebio , coloniis ornata . Ex hoc calculo , quem egregie firmat numus iste Alexandrinus anni sexti cum typo navis vela explicantis , temporis spatium relinquitur sufficiens , quo peragrata post Aegyptum Asiae parte per insulas & Achaiam Athenas perveniret ante elapsam annum Abrahami 2138 . Ita inter se conciliatis Spartiano , Eusebio , & Chronico Paschali , alia superest difficultas , ex cuius solutione maiorem epochae certitudinem eruere confido . Quaeret nimirum aliquis mortuusne sit Antinous ante conditam Antinoeam ? id quod scriptores , qui de eius morte sermonem instituerunt , innuere cuncti videntur , nostrae autem hypothesei impedimento foret , si fides Chronico Eusebiano , in quo sub annum imperii xiii notatur mors Antinoi . Equidem ut consulerem auctoritati Chronici , cuius sensus dubius esse nequit nec levis mutationis remedium admittit , crederem historicos brevitati studentes Antinopoleos conditae non pro temporum successione meminisse , sed accepta occasione dum de herois morte facta esset commemoratio . Sed quin hoc pacto res componamus bina obstant , primum vix esse credibile imperatorem anno , quem habet Chronicon Hieronymi in Aegypto adfuisse , secundum , quod caput est , inveniri numos , qui probant Antinonem ante hoc tempus vita functum . Romae adfuit imperator a. d. v non. mart. U. C. 882 , quod ex l. 5 *Digest.* tit. 3 , leg 20 evincit Erius Norisius : Eusebius vero mortem Antinoi figit ad annum Abrahami 2145 , qui absolvitur ineunte autumno U. C. 882 : adeo ut statuendum foret imperatorem semestri spatio percurrisse Graeciam , Asiam , Cappadociam , Syriam , atque Aegyptum , quod vix alicui probabitur . At litem penitus dirimunt tres numi  
comma-

commatis Alexandrini, quos in catalogo musei Caesarei luce donavit Ios. Eckhelius, quem honoris causa nomino, exhibentes una cum epigraphe Antinoi herois, quae ex constante antiquitatis usu praeter mortuum nemini convenit, annum Hadriani ix, qui est tribuniciae potestatis fere viii: accedente alio, quem conspexi in museo Bracciano cum nota anni xiii, certo percussum ante diem xxix augusti U. C. 882, quo tempore in Aegypto adesse nullo pacto potuit imperator. Ergo cum certum sit Antinuum obiisse in Aegypto ante annum, quem habet Chronicon Eusebii, epocha mortis praeter quam Antinoeae conditae ex fastis Siculis statuimus, nulla relinquitur. Numi quidem anni istius, qui Aegyptiis foret vi, cum Antinoi memoria, quod sciam, inventi nondum sunt, quamvis percussos fuisse omnimodo sit verisimile: nam multa monumenta adhuc caligine premuntur. At favent hypothesei numi Alexandrini non pauci anni vi, in adversa e regione capitis imperatorii lunula insigniti, quae dum in nullo alius anni numismate obvia sit, innuere videtur herois animam in lunam evectam, quod accidisse creditum narrat Tatianus in libro adversus Graecos. Haec dum ex numis adstruere conamur, refellenda occurrit opinio Pagii, cui numuli anni imperii xi in variis, ut aiunt, Aegypti urbibus procusi indicio fuere, ut Hadrianum, quem Aegyptum quater adiisse existimat, etiam anno urbis 881, qui ipsi est xii, tribuniciae autem potestatis xi, xii illuc accerferet, ut in hac provincia & in vicina Arabia degens usque ad augustum U. C. 882, Antinuum amitteret in Nilo quo tempore statuunt Chronicon D. Hieronymi, & collectanea Graeca Scaligeri. Fallitur enim egregie dum monetam Aegyptiacam trib. pot. annos numerare opinatur, cui rei immorari piget, tot Hadriani numis cum anno xxii, ne longius quaeram argumenta, contrarium probantibus. Aegyptiorum annus xi totus incidit in annos U. C. 879 & 880, & demtis diebus 17 occupat annum tribuniciae potestatis x. Qua occasione signati sint nomorum numi hunc annum praeferentes alio loco inquirere propositum est; hic sufficit innuisse eos nihil facere pro opinione viri eruditi, & sic ruere universum ipsius systema. Facit praeterea adversus eum quod supra auctore Norisio probavi, Hadrianum a. d. v. non. mart. A. U. 882 Romae adfuisse, quod fieri nequibat, si annos 881 & 882 usque post elapsam aetatem in Aegypto & Arabia consumsisset. At Norisius dum coniicit anno U. 883, qui Gazensium 190, Hadrianum a Palaestina in Aegyptum transisse, non advertit mortem Antinoi secundum Eusebium, cuius anno Olympiaco ipse nititur, cadere in annum U. C. 882, Gazensium vero 189, qui Abrahami 2145: Convenit enim primus annus Olympiados 227 cum anno Abrahami 2145 solis ut plurimum mensibus a iulio usque octobrem anni urbis 882, ut ex natali urbis secundum Eusebium & initio anni cum Olympiaci tum Asiatici facile eruitur.

Absoluto inde primo orbis circuitu Romam reversus est imperator circa annum trib. pot. vii, & cum primo res Moesiae, deinde  
N Afri-

Africae, numis testantibus, in provincias eum avocassent, bis Romam repetiit, atque in urbe eiusque vicinia degit saltem usque ad mensem martium anni xii trib. potestatis, de tribuni & senatoris officiis in toga obeundis, deque urbe magnificis templis ornanda sollicitus, & propter ingentia sua in rempublicam beneficia novo & insolito more ab universo populo Pater Patriae acclamatus. Adeas Spartianum, & legem quam modo citavimus ex epochis Syro-Macedonum, demum quae dicenda sunt ad numum n. 262. Circa hoc tempus accidisse reor, quod confuse ad primum annum narrat Epiphanius, ut diuturno morbo tabescens iter meditaretur in Graeciam atque Orientem, potissimum in Aegyptum, cuius aer ex veterum persuasione medelam adfert chronico morbo laborantibus (Plin. *epist.* 5, 19); prius quidem ne casu aliquo imperium haerede destitueretur, filio atque haerede constituto Aelio Vero tunc praetore urbano, & cum rure degeret imperator, cum extraordinario imperio urbi praefecto. Colligo haec ex Victore de Caesaribus, Capitolino in vita L. Veri Augusti, & quod summum est ex epistola imperatoris Serviano missa ex Oriente, in qua mentionem habet de Vero filio convitiis petito ab Alexandrinis. Eodem enim atque Sabina Augusta comitibus usus est in itinere, quo post Athenas, ubi absolvit Iovis Olympii famigeratum templum ante pluria saecula coeptum, adiit Asiam, Cappadociam, Syriam, Aegyptum, & Arabiam. Alexandriam pervenit A. U. 883 circa mensem augustum & novi anni apud Aegyptios initium, nam numi Alexandrini adventum eius celebrantes signati sunt tum anno xiv tum xv (adeas catalogum n. 201, 203, 204), reliqui autem, qui gratum ob beneficia animum testantur, praeter unicum anni xvii, omnes xv. Hos nimirum qui annum habent xv viderat & cum eruditis communicaverat Morellius, & iis indicibus usi Pagius, Tillemontius, & recentiores fere omnes adventum Hadriani in annum trib. pot. xv, qui urbis 884, 885 collocarunt, ad Aegyptiorum epochas non animadvertentes; immo Tillemontius, qui hoc eodem itinere mortuum statuit Antinuum, existimat imperatorem sub finem anni trib. pot. xv, aestate A. U. 885 in Aegyptum venisse, ne nimium intercederet temporis adventum inter & literas Serviano missas. At neque necessario consequitur, ut epistola scripta sit statim post decessum ab Alexandria, neque improbandum videtur imperatorem plus uno anno in Aegypto degisse, ex qua provincia & vicinam Arabiam invisere poterat, & bellum, quod forte iam tunc in Palaestina flagrabat, dirigere: maxime si Epiphanio credimus valetudinis causa in Aegyptum esse profectum. Nec otio tempus trivit, sed ordinavit res civitatis variis seditionibus turbatas, vetera privilegia restituit, & auxit novis ornamentis. Inquisivit diligenter in populi indolem, artesque, quibus vitam sustentarent, & regionis opes atque proveniunt. Multa etiam versatus est in museo inter philosophos & scientiarum professores compluria eos interrogans, & quaestiones sibi propositas dissolvens. Inde totam provinciam perlustravit usque Thebas, cuius

cuius rei testes exstant tria epigrammata Memnonis statuae in crure insculpta, quae licet mutila, primus transcripsit & in diario publici iuris fecit Pocockius. Horum unum, quod a Leichio & Dorvillio emendatum restituit ipse Pocockius in inscriptionibus pag. 91, ita se habet:

Εκλυον αυθησαντος εγω ποβλιος βαλβινος  
Φωνας τας θεας μεμνονος η φαμενωφ.  
Ηλθον ομς δ' ερατα βασιληιδι τηδε σαβινα,  
Ωρας δε πρωτας αλιος εσχε δρομον.  
Κοιρανω αδριανω πεμπτω δεκατω ενιαυτω  
Αματα δ' εσχεν αδυρ εκοσι κα' πισυρα.

*Audivi vociferantem ego P. Balbinus  
Voces divinas Memnonem seu Phamenoph,  
Veni cum amabili regina Sabina  
Cum primae horae Sol cursum regeret  
Domini Hadriani anno quinto & decimo  
Cum dies crevisset Aethyr viginti & quatuor.*

Docet igitur diem qua adfuerunt Augusti, nimirum xx novembris: nam quae sequuntur in inscriptionum sylloge neque huc pertinere censeo, neque probe esse castigata, cum quas habet apographon Pocockianum literae ΑΟΥΡ potius legendae videntur ΑΟΥΡ quam ΝΟΥΜΒ, quod Leichio placuit. At de anno dubium relinquitur utrum fuerit U. C. 883, an 884, quod xv imperii ex Aegyptiorum calculo cum priori convenit, xv trib. pot. cum altero. Si vero quae scripsit Romanus ex Romanorum mente sunt intelligenda, saltem annum cum dimidio in Aegypto adfuit imperator, forte adhuc anno xvii, cum cusus est numus proflans in museo nostro, qui exhibet nomen Hadriani velut tutelaris numinis inscriptum sacello Racotico (de quo in nota ad Traiani n. 117), cui adstat in imperatoris consortio Serapis. Postea repetiit Syriam Palaestinam, ut Aeliam, quam anno forte 883 instaurare coeperat, vindicaret a Iudaeis tumultuantibus, & nato bello non levi, de quo imperatoris ad senatum exstat apud Dionem epistola, usque in annum 887 detentus est. Nam hoc anno Serviano consuli, a quo literas accepisse videtur pro consulatu gratias agentes, epistolam misit de Aegyptiorum moribus, quae, licet forte non integra, exstat apud Vopiscum in vita Saturnini. Romae autem adfuit anno sequenti circa nonas maias, quod evincitur ex inscriptione athletica in aedibus Farnesianis, quam e Graeco in Latinum versam protulit Gruterus fol. cccxv, Graecam restituit Falconerius in *Thef. Gronov.* t. 8. p. 2295. Romam redux denuo de salute periclitari coepit, & Aelium filium Caesarem renuntiavit, ut cum pleniori potestate componeret res Pannoniae a vicinis barbaris turbatas: ipse vero secessit in villam Tiburtinam, quam omnium artium aemulatione exornavit restituta memoria loco-

rum, quae in tot itineribus adierat celebriorum, in quibus praeter alia Canopum recenset Spartianus. Defuncto postea Aelio, morbo autem ingravescente Antoninum in filii locum adoptatum Caesarem constituit, ut videtur cum imperatoria potestate, & mox Baias in Campaniam abiens moritur die x Iulii A. U. C. 891, cum imperium accepisset die xi augusti 870.

Gratulor equidem mihi numos Alexandrinos occasionem obtulisse & quandam velut necessitatem ut diligentius inquirerem in res Hadriani Caesaris, quas ab ingenti scriptorum numero tractatas inveni, sed plerumque perverse neque annorum serie servata, neque gestorum probabilitate, cum ambiguis confisi testibus vera & genuina monumenta modo ignorarint, modo neglexerint, vel praecipue suis opinionibus accommodarint. Hadrianus enim princeps, quo meliorem, si demas duos priores Antoninos, orbis vix vidit, multa perpeffus est scriptorum calumnia, quem cum Traiano moderatiorem, prudentiorem Vespasiano, liberaliorem Augusto, omnibus denique doctiorem atque efficacior omnino noverunt, homunciones ut bili indulgerent modo morosi & invidi animi, modo sanguinolentiae in ius vocarunt. Confido autem ex iis, quae breviter disputata sunt, satis elucere quam parum imperatoris historiam isti calluerint. Qui enim Servianum interfectum narrant ob indignationis suspicionem L. Aelio vel nondum vel modo adoptato, ignorare Aelium iam ante Serviani consulatum ab imperatore adoptatum fuisse. Qui iniquum erga uxorem animum accusant, eos latet Hadrianum Sabinam indivisam itinerum comitem usque Aegyptias Thebas secum conduxisse, ut potius uxorius diceretur. Demum qui invidiae criminatione asperserunt, obliti sunt, quod T. Antoninum, & M. Aurelium hominum ut inter omnes constat probatissimos, sibi elegerit successores.



HADRIA-

## HADRIANUS.

1. LA. Templum rotundum, in quo Harpocrates stans  
d. ori admovet, s. cornucopiae. (I.) M. Theup. *not.*
2. LA. Canopus. (I.) M. Farn.
3. LA. Canopus ante quem ara. (II.) Pat.
4. LA. Canistrum inter duas faces. (III.) M. Bracc.
5. LA. Serpens capite cristato. (I.) Pocock.
6. LA. Cervus stans. (III.) M. Bracc.
7. LA. Delphinus ancorae obvolutus. (III.) M. Ver.
8. LA. Nilus decumbens cum crocodilo. (I.) M. Arig.
- I. 9. ATT KAI TPAIANOC AΔP..... Caput laureatum  
cum toga, in area astrum.  
LB. Caput Nili, ut assolet, duobus copiae cor-  
nubus impositum. (AR). *not.*
10. ATT KAI TPAINOC (sic) AΔPIANOC. Caput laurea-  
tum.  
LB. Caput Nili. (AR) M. Caef.
11. LB. Bos cum flore loti in capite. (V.) M. Theup.  
*not.*

LB.

*Hadrianus.*

1. Numerum copia ab Alexandrinis primis imperii diebus procusa (nam Hadriani annus primus ex Aegyptiorum computo solos dies XVIII occupat, a die XI augusti ad XXIX) manifeste probant res urbis secundas, atque refel-  
lunt Chronicon Eusebii, quod eam a Romanis subversam ab Hadriano circa impetii initia instauratam prodit. Fru-  
stra Chronico mederi conati sunt viri eruditi legendo *a Iudaeis subversam*, pro *a Romanis*: licet enim Iudaei sub finem Traiani imperatoris cum in reli-  
quo Oriente, tum in Aegypto turbas civerint, quod testantur Dio, Spartia-  
nus, & Eusebius in *Hist. Eccl.*, adsti-  
pulante Syncello, qui narrat Hadrianum ultum esse Iudaeos in Alexandriae cives tumultuantes, tamen, necdum obstante

numorum testimonio, difficile erat cre-  
ditu secundam in Romano orbe civita-  
tem ab iis prostratam fuisse, nec tantae  
rei aliam existere praeter transitoriam  
apud Chronographum memoriam. Pro-  
babile est vel auctorem calami lapsu,  
vel negligentem librarium Alexandriam  
substituisse pro Hierosolyma, cuius in-  
stauratio quamvis ex ipsius Eusebii men-  
te acciderit annis multo sequioribus,  
tamen velut res ecclesiastico scriptori,  
eique Palaestineni, omnium maxime  
memorabilis primae de Hadriano factae  
mentioni subiungi poterat.

9. Astrum respicere videtur horosco-  
pium imperatoris, quod felix faustum-  
que gratulantur Alexandrini.

11. Pro flore loti tuto substituo  
discum inter cornua.



12. LB. Caput Ifidis. (III.) M. Caesf.  
 13. LB. Caput Iovis Ammonis loto insigne. (I.) Pocock.  
*not.*  
 14. LB. Iuppiter sedens d. páteram super aram, s. hastam. (I.) Arig.  
 15. LB. Ubertas decumbens. (II.) M. M. D.  
 16. LB. Serpens arrectus cum capite cristato. (II.) M. M. D.  
 II. 17. Epigraphe detrita caput laureatum cum toga.  
 LB. Aquila stans rostro coronam. (AR).  
 III. 18. ΑΥΤ ΚΑΙC ΤΡΙΑΝΟC (sic) ΑΔΡΙΑΝΟC CEB: Caput laureatum cum toga ad collum.  
 LB. Imperator in quadrigis triumphalibus. (I.) *not.*  
 19. LB. Imperator in quadrigis elephantorum. (I.) M. Caesf.  
 20. ΛΓ. Roma sedens. (II.) M. Arig.  
 21. ΛΓ. Caput barbatus diadematum. (II.) M. Theup.  
 22. ΛΓ, vel ΙΓ: Iuppiter stans in templo distylo d. clypeum, s. hastam. (I.) M. Caesf. *not.*  
 23. ΛΓ. Aquila alis explicatis fulmini insistent. (II.) M. Theup.  
 24. ΛΓ. Serpens. Pat. ex M. Morosf.  
 25. ΛΓ. Sphinx decumbens. (II.) M. Arig.  
 IV. 26. ΑΤΤ ΚΑΙ ΤΑΙ (sic) ΑΔΡΙΑ CEB. Caput laureatum cum toga.  
 ΛΔ. Caput Nili fronde coronatum, pone cornucopiae. (AR).  
 27. ΛΔ. Nilus decumbens. (I.) M. Bracc.

ΛΔ.

13. Quid Iovi Ammoni cum loto? at in numis Pocockianis plerumque desideratur adcuratio.

18. 19. Respiciunt triumphum Hadriano decretum a Senatu, quem ipse recusavit, & Traiani imaginem curru triumphali vexit. Huius rei memoriam etiam subsequenter annis instaurarunt Alexandrini currus & arcus numis exhi-

bentes, quorum aptiorem significationem vix invenies. Nam Hadrianus licet meruerit, nullum tamen egit triumphum, sed istud aequi animi specimen omni triumphorum fastu praetulit.

22. Suspicio sphalma, ut pro *Iuppiter* scriptum fuerit *Imperator*, nam Iovis simulacrum cum clypeo omnino insolens videtur.

28. ΛΔ. Harpocrates nudus stans d. ori admoveat, s. cornucopiae. (II.) M. Bracc.
29. ΛΔ. Figurae feminudae sedenti, & d. ori admoventi adstat e regione alia figura feminuda caput flore ornata, d. hastam. (I.) M. Arig. *not.*
- V. 30.a. Epigraphe detrita. Caput Hadriani laureatum cum paludamento.
- ΛΔ. Isis solito more gradiens, & velum explicans. (II.).
- VI. 30.b. Caput Hadriani anepigraphon.
- ΛΔ. Flos, qualem capite gestare solent Isidis simulacra. (IV.).
- VII. 30.c. ΑΥΤ ΚΑΙ ΤΡΑΙ ΑΔΡΙΑ CEB. Caput laureatum cum toga.
- ΛΔ. Fortuna tutulata decumbit in lectisternio, d. tenens temonem, s. caput suffulciens. (I.).
- VIII. 31. Eadem epigraphe. Caput laureatum cum paludamento ad humeros.
- ΛΔ. Fortuna stans d. tenet temonem, s. cornucopiae. (II.).
32. ΛΔ. Pallas stans d. victoriam, s. clypeo innixa. (I.) M. M. D.
33. ΛΔ. Serpens assurgens inter caduceum & spicam. (II.) Patin.

ΑΥΤ

29. Dolendum est eximium numum negligenter esse delineatum, quod saepe accidit in tabulis Arigonianis. Harpocrates throno insidens dextram ad os elevat, sinistram demittit ad femur, eodem plane modo quo ex aere flatus passim prostat in museis: sed adstans figura, qua dubium non est quin insignis aliqua fabula innuatur, uti exhibetur omni charactere desinita, ad singularem typum deplorandum invitat. Cogitavi de Theutho Platonis, litterarum inventore, quas cum proponeret Thamo regi velut memoriae medicinam universo Aegypti populo impertiendam, iste damnavit inventum, quod eius mi-

nisterio constituta extra hominem scientia foret ut vera sapientia, quae in hominis mente habitat, prosciberetur. Harpocrates cum Oro confusus solii genius est, cui competunt quaecunque narrantur antiquorum regum facta: quod praeter consuetudinem veste tegitur factum videtur pro regia dignitate: dextra ori admota ut silentium indicat, ita & sapientiam corde clausam: denique adstans ante eum homo omnino refert oratoris personam, qui de probatione sollicitus causam suam diligenter exponit. Sed quid iuvat circa ignotum typum vanas profundere coniecturas?

- IX. 34. ΑΤΤ ΚΑΙ ΤΡΑΙ ΑΔΡΙΑ CEB. Caput laureatum cum toga ad collum.  
 ΛΔ. Aquila fulmini insistens. (AR).  
 35. ΛΔ. Figura militaris d. pateram super aram, s. hastam, stat in templo distylo. (I.) Mus. Ver.  
 36. ΛΔ. Arcus triumphalis. (I.) M. R. G. *not.*
- X. 37. ΑΤΤ ΚΑΙ ΤΡΑΙ ΑΔΡΙΑ CEB. Caput laureatum cum toga.  
 ΛΔ. Imperator stans in quadrigis triumphalibus, s. gerens sceptrum cum aquila, d. ramum. (I.).
- XI. 38. Alius parum diversus. (I.).
- XII. 39. Eadem adversa.  
 LE. Idem aversae typus. (I.).  
 40. LE. Imperator velatus stans, d. sacra facit ad aram, s. sceptrum. (II.) M. Arig.  
 41. LE. Figura paludata d. porrigit, s. vestem tenet. (I.) Pocock.  
 42. LE. Aequitas stans. (II.) Gesn. ex M. Pfau.
- XIII.\* 43. Adversa, ut n. 37.  
 LE. Ubertas cum flore in capite decumbens d. tenet spicas cum papavere, s. sphingi innititur. (I.).  
 44. LE. Canistrum inter duas faces. (II.) Gesn. ex M. Pfau.  
 45. LE. Serpens arrectus inter papavera & spicas. (II.) M. Arig.  
 46. LE. Aquila stans. (II.) M. Ver.  
 47. LE. Iuppiter Ammon. Pat. ex M. Morof.  
 48. LE. Templum distylon, in quo duo Canopi obversi, alter capite nudo corpus palliolo involutus, alter cum calantica, variisque per corpus figuris exornatus. (I.). M. R. G.
- XIV. 49. ΑΤΤ ΚΑΙ ΤΡΑΙ ΑΔΡΙΑ CEB. Caput laureatum cum paludamento.  
 Λς. Nilus rupibus insidens d. gerit cornucopiae, s. crocodilo innixa arundinem. (I.).

Eadem

36. Respicit victoriam de Mauris, ob quam hoc anno Romae supplicatio decreta.

- XV.\* 50. Eadem adversa.  
 L̄. Idem typus, sed pro crocodilo est hippopotamus. (I).
- XVI.\* 51. Eadem epigraphe. Caput laureatum cum toga:  
 in area lunula.  
 L̄. Canopus flore & cincinnis ornatus absque calantica. (AR).
- XVII. 52. Eadem adversa.  
 L̄. Acquitas stans d. bilancem, s. cornucopiae. (AR).
- XVIII. 53. ATT KAI TPAI AΔPIA CEB. Caput laureatum,  
 cum paludamento ad collum.  
 L̄. Fortuna stans. (II.).
- XIX. 54. Eadem epigraphe. Caput laureatum cum palu-  
 damento ad humeros, sub quo lorica.  
 L̄. Victoria gradiens. (II. fere I.).
- XX. 55. Eadem epigraphe. Caput laureatum cum toga.  
 L̄. Figura militaris stans d. hastam, s. parazonium. (I.) *not.*
- XXI.\* 56. Eadem epigraphe. Caput laureatum cum toga:  
 in area lunula.  
 L̄. Imperator in quadrigis lentis d. ramum,  
 s. sceptrum. (AR).  
 57. L̄. Imperator in quadrigis elephantorum. (I.)  
 M. Arig.  
 58. L̄. Navis velis explicatis. (III.) M. Arig.  
 59. L̄. Isis gradiens velo expanso: pone eam Pha-  
 rus. (I.) M. Theup.
- XXII. 60.a. Adversa, ut n. 37.  
 L̄. Accipiter tutulatus stans. (III.)  
 60.b. L̄. Aquila stans. (II.) M. Caes.  
 61. LZ CAITHC NOMOC. Pallas stans galeata d. ex-  
 tensa sustinet animal crocodilo simile, s. hasta  
 nititur, ad cuius imum clypeus. (I.) M.R.G. *not.*
- O LZ.

55. Forte imperatorem significat,  
 qui hoc anno Aegyptum invisit.

61. Numisma νομον vocem perscri-  
 bens in libris nondum comparuerat, li-  
 cet

62. LZ. Caput Serapidis aquilae impositum. Harduin.  
ex M. Lamoign.
- XXIII. 63. ΑΤΤ ΚΑΙC ΤΡΑΙΑΝ ΑΔΡΙΑΝΟC CEB. Caput laurea-  
tum cum paludamento.  
LZ. Serapis stans s. hastam, d. super cerberum  
ad pedes subsistentem extensa. (II. fere I.)
- XXIV.\* 64. ΑΤΤ ΚΑΙC ΤΡΑΙΑΝΟC ΑΔΡΙΑΝΟC CEB. Caput  
laureatum cum paludamento.  
LZ. Isis solito modo ornata stans, ambabus  
manibus velum explicat, d. simul gerit si-  
strum. (I.).
65. LZ. Harpocrates nudus stans d. ori admovet,  
s. cornucopiae. (II.) M. Theup.
- XXV. 66. Epigraphe, ut n. 64. Caput laureatum.  
LZ. Sphinx decumbens. (III.) *not.*
- XXVI. 67. ΑΤΤ ΚΑΙ ΤΡΑΙ ΑΔΡΙΑ CEB. Caput laureatum.  
cum toga.  
LZ. Ubertas cum flore in capite decumbit, d. spi-  
cas tenens, s. sphingi innixa. (I.).
68. LZ. Mulier sedens d. spicas, s. duplex cornuco-  
piae. (I.) M. Bracc.
69. LZ. Fortuna stans. (I.) M. Theup.
70. LZ. Aequitas stans. (I.) M. Theup.
71. LZ. Imperator in quadrigis elephantorum. (I.)  
M. Theup.

LH.

cet prodat Belleyus in *Comment. Acad. Inscript.* vol. 28. pag. 529, existisse bina eius generis in Pellerinii museo. (Vid. *Traian.* n. 235, *Antonin.* n. 465.) Sed quibus non plenam fidem habuisse ipsum Pellerinium, ideo suspicor quod publicatis tot numis aestimationis longe inferioris istos reituerit. Hic quem sistimus omni exceptione maior est & integrae conservationis: tantum animal, quod d. sustinet dea, non probe discernitur, quod si crocodilus est pro Nili

symbolo accipio. De Neith Saitarum numine, quem Minervam vocavere Graeci, sermonem instituere hic supersedeo, sed hoc notandum, vulgarem opinionem, imperante Hadriano solum annum ornare in numis urbium vocabula, refelli praeter hunc altero eiusdem urbis cum anno XVII, nobis n. 255. b. exhibendo, qui decennio distans a praesenti recurrentem celebritatem innuere videtur.

66. Conferatur nota ad n. 365.

72. LH. Arcus triumphalis trium fornicum . (I.)  
M. Arig. *not.*
73. LH. Imperator in quadrigis triumphalibus praecedente Victoria . Pat. ex M. Morosf.
74. LH. Duae figurae stolatae , haec d. hastam tenet , altera ad sinistram florem loti . (I.) Poc.
75. LH. Caput Antinoi pectore tenus nudum . (I.)  
M. Theup.
76. LH. Caput Genii Alexandriae . (II.) M. Theup.
- XXVII. 77. ATT KAIC TPAIANOC AAPIANOC CEB . Caput laureatum cum paludamento .  
LH. Serapis sedens , d. versus cerberum pro pedibus eius excubantem extendit , s. hastam gerit . (AR) .
- XXVIII. 78. Eadem epigraphe . Caput laureatum cum toga .  
LH. Templum distylon , in quo Serapis stat s. hastam tenens , d. super aediculam demissa . (I)
79. LH. Caput barbatum diadematum . (II.) M. Theup.
- XXIX. 80. ATT KAIC TPAIAN AAPIANOC CEB . Caput laureatum cum paludamento .  
LH. Apis bos lunula in latere insignis adstat arae . (II) .
- XXX. 81. ATT KAI TPAI AAPIA CEB . Caput laureatum cum paludamento .  
LH. Canopus cum calantica . (II) .
82. LH. Canopus cum loto in capite . (AR) M. Caesf.
83. LH. Templum distylon , in quo duo Canopi . (I) M. Theup.
- XXXI. 84. Adversa , ut n. 81 .  
LH. Sphinx alata cum modio in capite desidens pedem anteriorem d. rotae imponit . (I) *not.*
85. LH. Fortuna decumbens in lectisternio . (I.)  
M. Arig.
86. LH. Fortuna stans . Pat. ex M. Morosf.

72. 73. Forte pertinent ad expeditionem Moesiacam sub hoc tempus suscepam .

84. Inspicias notam ad n. 365.

108. LI. Bacchus seminudus sedens d. super adstantem arietem extensa botrum, s. thyrsus. (I.) M. Arig.
109. LI. Pallas stans cum clypeo & iaculo. Hard.
110. L ΔΕΚΑΤΟΥ. Pallas stans, d. victoriam. (II.) M. Arig.
111. LI ΕΛΠΙΣ ΓΕΒΑΚΤΗ. Spes gradiens solito more. (I.) M. Theup. *not.*
- XXXVII. 112. Adversa, ut n. 81.  
L ΔΕΚΑΤΟΥ. Spes gradiens d. elata tenet florem, s. colligit vestem. (AR).
113. LI. Vir togatus stans cum sceptro d. porrigit duas spicas mulieri adversae stanti, & hastam transversam tenenti. (AR) M. Ver. *not.*
- XXXVIII.\* 114. ΑΤΤ ΚΑΙ ΤΡΑΙ ΑΔΡΙΑ ΓΕΒ. Caput laureatum cum paludamento.  
L ΕΝΔΕΚΑΤΟΥ. Imperator in quadrigis elephantorum d. ramum, s. sceptrum cum aquila. (I. argento tenuiter obductus).
- XXXIX. 115. Eadem adversa.  
L ΕΝΔΕΚΑΤΟΥ. Spes gradiens, ut supra. (AR).
- XL.\* 116. Eadem adversa.  
L ΕΝΔΕΚΑΤΟΥ. Mulier velata stans d. sacra facit ad aram, s. gerit cornucopiae. (AR).
- XLI. 117. Eadem adversa.  
L ΕΝΔΕΚΑΤΟΥ. Mulier velata stans d. granum thuris arae iniicit, s. acerram tenet. (II.).
118. LIA. Vas effusionis aquae Niliacae, ut infra in Antonini n. 17. a. (III.) M. Arig.
119. LIA. Caput Solis a latere. (II.) Pat.
- XLII.\* 120. Adversa, ut n. 114.  
L ΕΝΔΕΚΑΤΟΥ. Caput Iovis Ammonis cornu arietino & globo super vertice insigne. (AR).  
LIA.

111. Domitiani esse suspicor.

n. 207, littera E vel aevo absumpta.

113. Vereor ne idem sit ac noster vel neglecta.

121. LIA. Duæ columellæ, quibus imposita sunt capita adversa Isidis, & Serapidis. (I.) Gefn. ex M. Pfau.
- XLIII. 122. Adversa, ut n. 114.  
L ENΔEKATOT. Serapis sedens d. extendit super adstantem cerberum, s. hastam tenet. (I.).
123. L ENΔEKATOT. Iuppiter sedens cum loto in capite d. extensa, s. hastam, ad pedes aquila. (I.) M. Theup.
124. L ENΔEKATOT. Pallas stans s. clypeo innixa. (II.) M. Theup.
125. LIA. Ceres velata tutulata stans, d. facem. (II.) M. R. G.
126. L ENΔEKATOT. Figura stolata d. hastam, s. spicas tenet. (II.) Pocock.
127. L ENΔEKATOT. Mulier decumbens supra sphingem; (I.) M. Arig.
128. L ENΔEKATOT. Nilus decumbens cum crocodilo. (II.) Pat.
129. Caput Hadriani anepigraphon.  
LIA. Faunus nudus gradiens d. elata, s. pedum. (IV.) M. R. G. *not.*
130. LIA. Puer gradiens d. elata, s. ramum. (IV.) M. Ver.
- XLIV.\* 131. ATT KAI TPAI AAPIA CEB. Caput laureatum cum toga. . .  
LIA. Canopus cum calantica. (III.) *not.*
- XLV. 132. Eadem adversa.  
L ENΔEKATOT. Apis disco inter cornua, in latere lunula insignis stat ante aram. (II.).
- XLVI.\* 133. Eadem adversa.  
L ENΔEKATOT. Bos cornupeta. (II.).
- XLVII. 134. Duo alii parum diversi. (II.).
- XLVIII. 135.

## Eadem

129. Numulus pastoritiae vitae genium ob oculos sistens, eoque anno percussus, qui geographicis in Aegypto numismatibus maxime abundat, omnino pertinere videtur ad Bucolorum popu-

lum Nili ostia atque stagnantes fossas accolentem.

131. Forte ad Canopum urbem spectat, quae in huius anni numo simili typo nomen suum adscripsit.



- XLIX. 136. Eadem adversa.  
 L ENΔEKATOT. Hippopotamus stans. (II.).  
 137. LIA. Hippopotamus. (III.) M. Arig.  
 L.\* 138. Adversa; ut n. 131.  
 LIA. Panthera stans & respiciens. (III.).  
 LI. 139. Alius fere similis. (II.).  
 LII.\* 140. Eadem adversa.  
 LIA. Cervus stans. (II.) *not.*  
 LIII. 141. Eadem adversa.  
 LIA. Gryphus sedens d. pedem anteriorem rotæ  
 imponit. (II.).  
 LIV. 142. Caput Hadriani laureatum anepigraphon.  
 Adversa fere similis. (IV.) *not.*  
 143. Caput Hadriani laureatum anepigraphon.  
 LIA. Aquila alis expansis. (V.) M. Theup.  
 144. L ENΔEKATOT. Aquila alis explicatis insistit ful-  
 mini. (II.) M. Theup.  
 145. LIA. Accipiter stans. (III.) M. S. Genovefae.  
 146. LIA. Serpens erectus, papavera ante. (IV.) Pocock.  
 LV. 147. Adversa, ut n. 131.  
 L ENΔEKATOT. Serpens crassior arrectus inter fi-  
 strum & herbam. (II.).  
 LVI. 148. L ENΔEKATOT. Serpens gracilior arrectus inter  
 spicam & caduceum. (II.).  
 LVII. 149. Adversa, ut n. 130.  
 LIA. Canistrum cum spicis & papaveribus inter  
 duas faces luculentas. (III.).  
 LVIII.\* 150. Eadem adversa.  
 LIA. Inter duo cornucopiae. (III.).  
 LIX. 151. Alius. (III.).

Caput

140. Cervum in Aegyptiorum theologia peculiarem habuisse significationem, in primis ex nomorum moneta colligo, etsi de ea re scriptoribus nil proditum invenio. Introducere forte Graeci, quibus Osiris Sol, Sol Apollo, Apollo arcitenens, venator, cetera.

142. In inferiori numismatis segmento aevi iniuria corroso incertum quid apparet ad literarum speciem accedens. Integrius exemplar si nactus fuerit aliquis, docebit an sit nomi urbisve vocabulum, quibus huius anni numulo frequenter insigniri constat.

- LX. 152. Caput Hadriani laureatum anepigraphon.  
LIA. Caduceus. (IV.)
153. LIA. Caduceus inter duas spicas. (II.) M. Arig.
- LXI. 154. ΑΥΤ ΚΑΙ ΤΡΑΙ ΑΔΡΙΑ CEB. Caput laureatum cum  
roga.  
LIA. ΑΙΒΤΗ. Serapis palliatus stans d. tenet pate-  
ram, s. hinnuleum. (II.) *not.*
155. LIA ΜΕΝΕ. Serapis stans cervum sustinet. (II.)  
Vaill. e M. Borgol.
156. LIA ΜΕΝΕΑΑΙ. Vir palliatus stans d. gerit cornu-  
copiae, s. palmae ramum. (II.) M. R. G. *not.*
157. LIA ΜΕΝΕΑΑ. Caput Isidis flore ornatum. (II.)  
Vaill. e M. R. G.
158. LIA ΚΑΝΩ. Canopus cum calantica & flore. (II.)  
Vaill. e M. Card. de Maximis. *not.*
- LXII. 159. Adversa, ut n. 154.  
LIA ΑΗΤΟΠ. Serapis palliatus ut afolet, cum ca-  
pite praeter consuetum modium radiis ornato,  
stat d. ad femur demissa, s. extensa ichneumo-  
na sustinens. (II.) *not.*
160. Caput Hadriani laureatum anepigraphon :  
LIA ΑΗΤΟΠ. Crocodilus. (IV.) Belley e M. Peller. *not.*

P

LIA

154. Cur hoc anno universae fere Aegypti civitates monetae nomen derint, haecenus nullam inveni probabilem occasionem : nisi propter exatum imperii decennium factum esse existimes, quod ab Aegyptiis in pecunia celebratum innuimus ad Domitiani n. 96. Traiani n. 45. Ceterum Hadriano imperante praefectarum vocabula eodem pacto Alexandrinae monetae videntur illata, quo in eiusdem Imperatoris Romana pecunia cunctae imperii provinciae perleguntur. In Libyes numi typo describendo, cum non esset perfectae conservationis, secutus sum Vaillantium, licet pro Serapidis titulo lubens substituerem globum Ammonis, pro cervo arietem apud Libyes in primis sacrum. Vide Antonini n. 206.

156. Forte Anubis - Harpocrates : alterius enim est palmae ramus, alterius cornu abundantiae.

158. Canopus vetusta Isiacae religionis sedes, velut fons quidem atque origo daemonum, inde Aegyptio sacerdoti apud Aristidem aureum] solum dicta, & in numis pantheo illo symbolo honorata, de quo ad Galbae n. 16. prolixo egimus. Quod vero in hoc & similibus Vaillantius capitis epigraphen faciat ΑΥΤ ΚΑΙ ΤΑΙΑ ΑΔΡΙΑΝΟC, iam notavit Harduinus. Minora sphalmata ab eruditissimis in ea admissa indicare piget, quae constanter est ut in nostro n. 154.

159. 160. Si vera sunt quae feruntur de Heracleopolitarum atque Arsinoitarum contentione, quorum hi crocodilum co-

161. LIA METHAI. Accipiter. (III.) Vaill. e M. Fouc.  
 162. LIA ΦΘΕΝΕΟΤ. Vir nudus stans utraque manu  
 extensa incertum quid tenet. (III.) Eckhel.  
 e M. Virzai.  
 163. LIA KABACI. Figura palliata stans d. tenet avem,  
 s. hastam. (III.) M. R. G. *not.*  
 164. LIA KABAC. Serapis stans d. ibin, s. hastam. (III.)  
 Vaill. ex M. Bruni.

LIA

coluere, illi ichneumona acerrimum belluae hostem, eoque infaniae progressi sunt Heracleopolitae ut famigeratum labyrinthum sacrorum crocodilorum sepulcrum animalis odio destruxerint: prudentius sane fecere. Letopolitae utrosque testantibus numis pari honore afficientes, & dum placare studerent terribilem belluam, ipsique a caede abstinere, velut remedium a numine praeparatum suspicientes ichneumona. Videtur enim hoc fuisse commune Aegyptiorum consilium, in quibuscunque animalibus aliquam numinis virtutem velut in obscuro crespuculo resplendentem deprehendisse rebantur, ea haud temere necare, sed ubi molesta evaderent ab ipsa natura creatrice calamitatis levamen expectare. Hoc contra saevientes crocodilos adtulisse ichneumona ridicula quidem narratione produnt veteres, fabula inde nata quod orientalem metaphoram de animalculo, dum ova frangit atque exforbet, belluae intestina corrode, male intellexerint miraculis inhiantes Graeci. Dum vero nuperrime docemur in Anthologia Romana anni 1785. n. 3. auctoritate Soninii de Manoncourt ex Aegypto reducis, rem omni fundamento destitui, obvium esse ichneumona in ea potissimum Aegypti parte, quae a crocodilis prorsus immunis est, dumque perraro crocodilorum laedat progeniem, devorando domesticarum avium pullos incolis grave damnum inferre, cavendum est ne antiquitati nimis derogemus, quae fa-

bulis scatens vix ullam habet penitus inanem. Credamus quae de hodierna Aegypto narrat Soninius, sed advertamus, etiam circa res naturales magnas in ea evenisse conversiones. Dum enim a viatore nobis persuaderi patimur, crocodilos hodie extra Thebaidem non vagari, sed sicut urbem, ubi vetus Lycopolis, terminum eis ponere: aequum est ut ipse fidem habeat Babillo totius Aegypti imperante Claudio praefecto, qui in Heracleotico ostio spectavit crocodilorum ludentia agmina. (Senec. *quaest. natur.* 4, 11.) Si vero tunc Delta belluis abundabat, credibile est in provincia carente Thirsea testudine, quam crocodilis in Thebaide atque Nubia exitialem ante Soninium celebraverat & pictum exhibuerat Paulus Lucas, ad minuendam pestem non parum contulisse ichneumonas. In numo Serapis ex radiis pro Sole agnoscitur, cui & sacris accipitribus, Solis *δωαδους δαγμοσι*, inimicum ferunt crocodilum, ita ut consonum sit ichneumona quoque ipsi consecrari.

163. Vereor ne pro uno huius urbis numismate tria dederimus, nam Serapis, Osiris, antiquariis dicitur pro quacunque Aegyptia virili figura, ibis, cervus in parvae molis numo perfacile confunduntur. Descripsi equidem qualem vidi in regio museo, atque ad solarem cultum sub accipitris imagine pertinere censeo. Si vero ibis est, figura erit Mercurius, quem ter maximum vocant.

165. **LIA KABAC**. Osiris cum loro in capite, d. cervum, s. hastam. (II.) Vaillant.
166. **LIA CAIT**. Pallas stans d. noctuam tenet, s. bipennem. (III.) M. Braccian. *not.*
167. **LIA CAIT**. Caduceus alatus. (II.) Vaill. e M. Christinae. *not.*
168. **LIA NATK**. Vir stans palliatus d. extensa velut parvam pyramidem sustinet, s. vesti habet involutam. (III.) M. R. Taurin. *not.*
169. **LIA ΠΡΟCΩ**. Harpocrates stolatus stans d. ori admovent, s. tenet clavam. (III.) M. R. G. *not.*

P 2

LIA

166. Armorum genus, quo instructa exhibetur Aegyptia Minerva, huic genti praecipue in navali expeditione proprium praedicat Herodotus singulari loco vocabulo usus, quod e vulgaribus lexicis exulat, *τυχη*. Id interpretati sunt glossator Herodoti atque Hesychius *ορυγα, λιθοξοικον εργαλειον*, fossorem nimirum, instrumentum excavandis vel scalpendis lapidibus inserviens, cujus quidem in navali exercitu vix ulla potuit esse utilitas. Sed praesenti nummo, aliisque n. 216. 217. & Antonini n. 216. 380. docemur, fuisse bipennem similem illi quae Amazonibus tribui solet, quaque alios praeterea bellatores populos uso, novimus. Reliquam Aegyptiorum armaturam, cuiusque ipsi feruntur inventores, produnt Herodotus atque Xenophon, galeas plexiles; clypea cava lignea & praegrandia, quae totum fere corpus tegebant, humerisque alligata & prominente umbone cum excipiendis telis tum propellendis hostibus apprime apta; hastas praelongas, & machaeras sive incurvos enses. Herod. 7, 89. 91. 9, 31. 4, 180. Xenoph. *Cyrop.* 7, p. 177. ed. Amelb. *Exp. Cyr.* 2, p. 273.) Hoc modo instructi in praelio ad Artemisium, quo reliqua Persarum classis ingentia damna perpeffa est, soli Aegyptii stationem tuiti sunt & quinque naves Graecas captas abduxere. (Herod. 8, 17.)

167. In Bracciano thesauro hodie non exstat.

168. Naucratis nomen nondum lectum fuerat in Hadriani pecunia. De eo quod manu gerit genius certum iudicium ferri nequit. Forte est solaris accipiter, forte ibis Theuthi, de quo ad Traiani n. 97, forte pyramis, quae manu gestata obvia est in hieroglyphicis, nec absque ea innui monumentorum constructionem, inde generatim honores quibus principes demulcere solent civitates.

169. Quis fuerit nexus Prosopitidem inter atque Harpocratem non invenio, neque etymos ansam praebet, quem tantum non certum deprehendisse mihi videor in voce *πρωζην*, habente humiliandi significationem, ut ab humili situ vocata sit regio, quae ut hodierni Belgii provinciae (*Pays Bas* *πρωζην*) fossarum artificio modo insula reddebatur modo patustris continens. (Diod. 11, 77. Thucyd. 1, 109.) Eadem humilis positio effecisse videtur ut lugubri ritu dedicarent Athori, sive Aegyptiae Veneri, mortis noctisque numini, (Libitinae, *αιτυμλειη αποδιστη*), & huc in commune sepulchrum colligerent sacrorum hominum ossa. Inde forte nata Prosopitica mysteria Harpocratis cu-

171. ΛΙΑ ΠΡΟCΩ. Serapis stans d. cervum. (III.) Vaill.  
 172. ΛΙΑ ΠΡΟCΩ. Ibis. (III.) Vaill.  
 173. ΛΙΑ ΠΡΟCΩ. Ibis clavae infistens. Patin. ex M. Moros.  
 174. ΛΙΑ ΠΡΟCΩ. Caput velatum. Patin. ex M. Moros.  
 175. ΛΙΑ ΠΙΝΑ. Vir radiatus stolatus stat d. tenens cervum, s. demissa & vesti involuta. (III.) M. R. G. *not.*  
 176. ΛΙΑ ΠΙΝΑ. Caput Herculis cum exuviis. (III.) Vaill. e M. Magnavacca.  
 177. ΛΙΑ ΠΙΝΑ. Caput Iovis & Ibis. (III.) Harduin. e M. S. Genovefae. *not.*  
 178. ΛΙΑ ΕΟΙΤ. Hercules togatus cum loto in capite, d. avem sustinet, s. clavam elatam. (III.) Belley e M. de Beau. *not.*
- LXIII. 179. Caput Hadriani laureatum anepigraphon.  
 ΛΙΑ ΕΟΙΤ. Aries stans cum globo supra caput. (IV.) *not.*
- LXIV. 180. Adversa, ut n. 154.  
 ΛΙΑ ΑΘΡΙΒ. Mulier tutulata stans d. avem sustinet, s. vestem sublevat. (III.) *not.*

## Alius

custodiae commendata, quem deum peculiari modo Prosopi vindicant numi sub tribus imperatoribus cum eodem typo percussi: accedente quarto numismate, in quo vidit Vaillantius ibidem, sed accuratior Patinius dum clavae ibidem superimponit, upupam prodit Harpocrateae clavae infistere solitam.

175. Finamys urbs e solis numis atque Stephano cognita, ipsi Danvillio Aegyptiae geographiae restitutori neglecta. Apud Ravennatem geographum legitur Pilemus.

177. Inspexi numum: epigraphae incerta est, typus ut in n. 220.

178. Pro togato Hercule substitue Harpocratem stolum.

179. Elegans numulus hactenus anecdotus.

180. Coniecere viri eruditi parvum animal quod in numo conspicitur esse murem araneum (μυγαλον) apud Athri-

bitas sacrum, at cum bini nostri tum tertius in museo regis Galliae Traiani n. 93. manifesto aviculam exhibent quam pro Veneris columba accipio. Etenim Athribis facili etymo ab Athyr sive Athor deducitur, dea, quam Venerem interpretati sunt Graeci, Aegyptiis vero ut videtur pro rerum matre habita, obscuro corporeo principio, velut chaos, e quo omnia progressa sunt, omnia in id revertuntur. Inde mygale, quam caecam reputarunt Aegyptii atque Plutarchus, deae sacra & in hac praesertim civitate inviolabilis, quia caligo, ut idem loquitur, lucē

antiquior. (Sympos. 4.) εχρ,

αχουρε nox: βχ, βανι,

urbs: αχριβηχ, Athribis, ci-

vitas numinis tenebrarum.

- LXV. 181. Alius parum diversus. (II.)  
 182. LIA ONOTΦI. Mulier stans d. extensa. (II.)  
 M. Theup.  
 183. LIA MENA. Serapis stans d. extensa sustinet hircum. (II.) M. R. Taurin. *not.*  
 184. LIA MENA. Caput Serapidis. (II.) Vaill. e M. Bignan.  
 185. Adversa, ut n. 179.  
 LIA MENA. Hircus stans. (IV.) M. R. G.  
 LXVI. 186. Adversa, ut n. 154.  
 LIA AEON. Figura habitu succincto stans d. tenet hastam, s. leonem. (II.) *not.*  
 LXVII. 187. Eadem adversa.  
 LIA CEBE. Figura galeata habitu brevi stat d. gerens hastam, s. parazonium. (II.) *not.*  
 188. LIA CEBEK. Vir succincto habitu stans d. demissa tenet botrum, s. thyrsus. (II.) M. R. G.  
 LXVIII. 189. Adversa, ut n. 154.  
 LIA CEBEK. Botrus. (IV.) *not.*  
 LXIX. 190. Adversa, ut n. 154.  
 LIA BOTCI. Mulier stans cum flore in capite d. ut videtur bovem sustinet, s. facem. (II.) *not.*  
 191. LIA BOTCIP. Serapis stans d. cervum, s. lotum. (II.) Vaill.  
 192. LIA BOTCIP. Osiris palliatus cum loto in capite stans d. cervum, s. hastam. (II.) Vaill.  
 193. LIA TANI. Vir paludatus stans capite tutulato d. tenet accipitrem, s. hastam. (II.) M. R. G.

LIA

183. Vide Marci n. 11.  
 186. Vide Antonini n. 377.  
 187. Vide Traiani n. 99.  
 189. Post vinea *Thasum*, *Chium*, *Lesbium*, dignatio est *Sicyonio*, *Cyprio* -- *Sebennytico*. In *Aegypto* hoc nascitur, tribus generibus *uvae* ibi

*nobile*, *thassa*, *aethalo*, *pence*. Verba sunt Plinii *H. N.* 14, 7, quibus & praecedens numus illustratur.

190. Isis Ceres gestans bovem sui Osiridis symbolum. Inspicias notam ad Antonini n. 214.

194. ΛΙΑ ΦΑΡΒΑΙ. Figura stans d. hastae innititur, s. sustinet avem. (II.L) M. R. G. *not.*
- LXX. 195. Adversa, ut n. 154.  
ΛΙΑ ΠΗΛΟΥ. Caput muliebre cincinnatum, raeniatum, & flore ornatum. (II.L).
- LXXI. 196. Alius fere similis. (II.L).
197. ΛΙΑ ΠΗΛΟΥ. Caput Serapidis cum modio, ante quod ibis. (II.L) Vaill. e M. Bruni. *not.*
198. ΛΙΑ ΠΗΛΟΥ. Serapis radiatus stens d. cervum sustinet. (II.L) Vaill. e M. R. G.
- LXXII. 199. Adversa, ut n. 179.  
ΛΙΑ ΠΗΛΟΥ. Bulbus, ut videtur. (IV.) *not.*

Adver-

194. Perperam in hoc nummo leonem vidit Belleyus: nec dubium est quin & hic & praecedens Taneos numus ad solarem cultum spectent. Ceterum Pharbaithus, vel Pharbetus, nam utroque modo perscribitur, nomen accepit a palmarum proventu, ut Tanis a situs amoenitate. (Τ-ΕΠΕΡΕ ή χαρισσα :

Φ-ΕΡ ΔΗΤ δ φερων φοινικας).

197. Numo fidem non habeo, at quo pacto restituendus sit haesito.

199. Ex coniectura potius quam e certa persuasione bulbum vocavi rem in nummo non probe perspicendam. Suadet enim nomen Pelusii ut pro cepa accipiamus vel allio sive porro, quae olera a Pelusiotis divino honore affecta ferunt; perperam quidem ut cum Goguetio nobis quoque persuasum est, sed non sine aliqua male intellecta apparentia. Goguetius in praeclaro opere de legum & artium origine (l. 6, c. 2) rem totam ad fabulas ablegat, sola calumniandi & irridendi libidine a Iuvenale Lucianoque Aegyptiis obiectam, silentibus Herodoto, Platone, Aristotele, Diodoro & Strabone, verbo cunctis qui vetustiores & cordatiores Aegyptiarum rerum scriptores. Contrariam sententiam

amplexus Schmidius inseruit opusculis antiquariis dissertationem de cepis & alliis ab Aegyptiis cultis, qua congestis quotquot fere exstant locis veterum adstruere studet, ista olera Pelusiotis pro diis fuisse, eo quod Pelusium oppidum cum adiacente regione mari & paludibus Typhoni subiectum fuerit, ideoque herbas Typhoni sacras colere coactum, praecipue scillam sive marinam cepam veteribus herbariis Typhonis oculum appellatam. Denique Pauwius in disquisitione de Aegyptiis & Sinensibus a diaeteticis praeceptis deduxit acrium bulborum reverentiam, quod manducati acrimonia sua repellerent pestiferas Sirbonidis exhalationes, atque in magnificando olerum cultu apud Pelusiotas eo progressus est, ut in signo militari draconis aliufve similis rei Romanis cohortibus solitae, quod in Notitia Imperii Pelusii oppidi effigiei superimponitur, agnoverit horribile cepe. Nobis dum eorum nemo penitus persuadeat a singulis nonnulla mutuo videntur accipienda, quo faciliorem firmemus sententiam, neque infringentes scriptorum auctoritatem, quicunque idonei testes videri poterint, neque mirum quid & inauditum statuantes. Cepae, allium reliquique bulbi, calida fere olera, acce-

LXXIII. 200. Adversa, ut n. 154.

LIA

accepta fuere plebi Aegyptiorum, ut sunt universis fere calidarum regionum incolis omnia quae augendo interiorem calorem restituunt tensionem nervis exteriore calore dilaxatis. Cum vero eodem modo quo fabae & reliqua legumina ventrem inflent, capiti gravedinem incutiant, insimulque ad res Venereas reddant hominem procliviores, a sacerdotibus puritatis, vigilantiae & temperantiae studiosis e cibis proscripta fuerunt, eorumque esus initiatis solemniter effatus interdictus. Hoc tamen minime obfuit quin circa domus suspenderentur, gestarentur de collo & inter potentissima sacratissimaque recenserentur amuleta, dum forte acer spiritus qui aëris putredini mederi videbatur, creasset superstitiosam opinionem de insita vi quodvis malum averruncandi. Haec si recte exposita sunt opus non erit vim inferre loco Herodoti (1, 124) narrantis, inscriptum fuisse pyramidum maximae, quantum pro raphano, cepis, alliis in operariorum usum fuerit erogatum. Qui enim aiunt pyramidas ab Hebraeis aliisve captivis Aegyptiae religioni non additis exstructas fuisse, e regione obversantur Herodoto atque Diodoro, quorum ille ipsos Aegyptios a Cheope tyranno ad opus coactos prodit, hic pyramidis conditorem propter populare odium sepulcro privatum tradit. Ubi vero cum Schmidtio solos Pelusiotas a cepis abstinuisse credis eorumque in pyramidis epigrammate nullam habitam fuisse rationem, adversaris Plutarcho in tractatu de Iside ceparum abominationem copulanti cum Isiaca superstitione universae Aegypti communi. At si de solis sacerdotibus atque initiatis sermo est, ut quidem manifesto est apud Plutarchum, nihil turbat Herodoti narratio, quam licet pro fabella accipiam, tamen evincit quo tempore Aegyptum invisit historicus, vulgarem

cibum fuisse cepam atque allium. Cur a sacerdotibus devoverentur atque extirparentur, binas affert rationes Plutarchus. Alteram ut egregie advertit Schmidtius commentitiam, & solitam circa res vetitas in medium adferri a sacerdotibus, antipathiam nimirum cum luna aliisve coelestibus: alteram eodem Schmidtio iudice vetustam involventem traditionem. Cecidit in mare Dictys (suspectum mihi vocabulum, nec dubitarem substituere Linum, qui est Maneròs) Isidis alumnus, cum cepas decerperet: absonam fabulam vocat Plutarchus, sed moralis sensus obvius est: puer prohibitorum gustatione in voluptates se proiecit, perisit. Remotiolem interpretationem quaerit Schmidtius, a scilla quam cepam marinam vocant, *πικρα καὶ θανάσιμον βοτάνη* (Suidas). Typhonis oculum, (Apuleius & Pseudo-dioscorides), quia cuncta quae nociva Typhoni adscribi solent. At recentiusculi sunt auctores, vetustioribus nonnisi salutare memorantur scillae effectus. Pythagoras; quem perpetuum ipse ait Aegyptiorum imitatore, scillam non pro noxia Typhonis parte habuit, sed in libro quem de ea scripsit, ut summum omnium fere infirmitatum medicamen celebravit, imo in limine suspensam malorum medicamentorum introitum pellere tradidit. (Conf. Plin. H.N. 19, 15. cum 20, 9; & Theophr. *h. p.* 7, 12) Statuamus igitur non medicinalem scillam, circa quam varia fuit veterum superstitio (Clem. Al. *Str.* 7, 4. Theocrit. *Thalys.* v. 107.), sed vulgares bulbos culinaris sacerdotibus & Isiaca abhorritos fuisse, & cum Diodoro recensebimus cepas, & allia una cum lentibus & fabis inter eos cibos a quibus temperabant sanctioris vitae *ἀσκήτης* in Aegypto, ne indiscreto & multifario escarum usu corpus super animam praevaleret. Nec solis Isiaca adhaere

ista



LIA APABIA. Mulier stans d. demissa tenet spicas, s. facem. (III.).

LIA

ista opinio, diffusa etiam ad Lybicam Venerem, quae Phoenicia Carthaginem advecta, & ad Casia sacra apud Pelusium quibus nihil commune cum Aegyptiis, sed patria Syria, cognatio cum Casio Antiocheno & cum Emiseno Helagabalo. (Sext. Empir. adv. mathem. 3, 24) Sicut vero cepas & allium comedere malum, ita habere bonum: verba sunt Artemidori somniorum interpretis apud Schmidium (1, 69), quibus iungendus alius locus Schmidtio neglectus (Onirocrit. 1, 79): Κρομμυοις εορτασασθαι δοκειν, τον μιν ιδοντα οφειλει, τας δε περι αυτον βλαπτει, *Cepis per somnium coronari, somniantem iuvat, eos autem qui circa eum sunt laedit*: qui plenam lucem illis obfundit, insimulque veram probat eam Persii lectionem, quam e Bernensi codice prodidit Schmidius:

Si non  
Praeditum ter mane caput gestaveris alli.

Ergo ut scillis, sic cepis quoque & aliis fuit vis αποτροπαιος, & olera pro periammatis gestabantur; nec mirum Plinium, serium scriptorem, antiquiorem Iuvenale atque Luciano, a Goguetio vero praetermissum, prodere Aegyptios iurare per allium cepamque, ut singulae fere gentes in iureiurando habuere res multas variasque, quae ipsis peculiari modo verendae visae sunt vel abominandae, gravem errorem errante qui inde inferret res istas pro diis haberi. Imo sapientes & legum latores humanae conditionis perspicientes infirmitatem, ne res vere augustae quotidiano abusu vilescerent, nonnunquam consuetudinem exemplo atque auctoritate probarunt. Sic Radamanthys, sic Socrates, de quorum μα τον κυνα, μα

τον κυνα, tot prave intellecta legisse memini. Neque Iuvenalis mendax erit, licet scurra: nam omnino

*Porrum & cepe nefas violare  
& frangere morsu:*

quae vero subiungit:

*O sanctas gentes, quibus haec nascuntur in hortis*

*Numina:*

historicum sensum non habent, sed mere ludricum. Fuit praeterea sacrum Aegyptiorum effatum, quod cum offenderem apud Porphyrium de abstinentia (l. 1. p. 41. ed. Lugd. 1620.) magnam mihi creavit de Aegyptiorum philolopia opinionem: ότι και των φυτων αδικουμεν απολαμβανοι: iniustos esse nos dum plantis ultra necessitatem utamur. Tendebat enim universum sacerdotum Aegyptiorum institutum ad rerum conservationem: ideo illis quae animalium damno parantur fere abstinebant, praeterea quantum fieri poterat vegetabilibus; persuasi in ea tantum ius esse homini, sine quibus ipse vitam tolerare nequit, reliquas vero res coexistentes idem habere ius propriae conservationis quo gaudet homo. Ex hoc principio in Aegypto antiquitate multum clarescunt & nobilitantur quae multitudini obscura apparent & ridenda.

Αλλα τι μοι ταυτα περι δρων η περι πετρων?

Lucianum quomodo defendam non invenio, at scriptor est ut summae venustatis ita auctoritatis infimae, scurrarum nobilissimus, qui ut risum moveat, ut res reliquis hominibus venerabiles visas in iocum convertat, omnia miscet, magis sollicitus de verborum rythmo quam de rerum cohaerentia. Omnibus Aegyptiis commune numen aqua. At quis nescit mare averfari Aegyptios? Privatim Memphitis

bos

201. LIA APABIA . Mulier turrita geminos infantes  
lactat . (III.) Hard. *not.*
202. LIA APABIA . Caput muliebre turritum . (III.)  
Belley e M. Lebeau .
203. LIA BOTBAC . Mulier stans d. avem tenet , s. ve-  
stem subleuat . (III.) Belley e M. Pellerin. *not.*

Q

IRL

*bos deus* . Quasi non universa Aegyptus Apidem fuisset venerata . *Pelusiotis deus cepe* . Credemus eum qui bina in vulgus cognita prave protulit, in tertio obscuriori argumento scrupulum consuluisse? Forte in Cassi Iovis sacris peculiari execratione devovebantur bulbi, quod iam supra suspicari fecit Sextus . Inde Pelusiotis praesertim sacri & inviolabiles crediti sunt Luciano & sequioris aetatis scriptoribus fere cunctis . Pronus error est veterum, ut res sacras i. e. inviolabiles, interdictas, nefandas, cum divinis i. e. adorandis confundant . Sic suam ab Hebraeis divino honore affectam narrat gravis historicus Tacitus : insulam esse fabellam nunc scimus omnes; si de alia gente narrasset omnes pro certo crederemus . Haesitat Plutarchus num propter venerationem a suum esu abstineant . Sic multos deos creaverunt Graeci Aegyptiis, quos ad privatam conditionem revocare hic non vacat . Saltem observabimus exiguum esse numerum animalium ab Aegyptiis divino culto honoratorum : in his non esse selem, ibin, ichneumona, pisces, alia . Observabimus porro nullum esse in universa antiquitate exemplum fruticum vel herbarum divino ritu cultarum, neque esse probabile tale quid umquam extitisse : vix cogitabili casu ut erga herbam crearetur in homine is affectus, quo opus est ad numinis praesentiam agnoscendam . Dodonaea quercus sane venerabilis, Peloponnesiaca cupressus, Germanorum sacrae tiliae, quae sanctiora creatoris numinis templa? Reliqua adiecit elegantiarum li-

centia, dedicatas frutices, consecratos flores .

At ne in numo nostro pro certo agnoscam bulbum alexicacum, obstat praesertim epigraphes ratio, quam si ex reliquorum huius provinciae numorum consensu ordinatam statuas, figuram invertere opus est ut barbiculae, verticem occupent, germen inum, & fructus corolla decorus similior evadat punico malo quam cepae . Celebrantur autem Plinio punica Aegyptiaca N. H. 23, 6, isque fructus acinorum multitudine evadit pulcrum ubertatis symbolum . At solemnia fuere punica in mysteriis Atticae Cereris atque Siculae Corae, etiam in Hebraeorum sacerdotum ornatum adlecta, non sine suspicanda Aegyptiorum rituum imitatione . Arborem primo in Cypro a Venere fatam perhibet Eriphus poeta apud Athenaeum, ( 3, 7 ) . Sed maxime inclauit quod Proserpina apud inferos tres mali punici acinos degustasse ferebatur, ideoque apud Plutonium manere coactam fuisse . ( Apollod. 1, 5. Ovid. *fast.* 4, 1213. ) Inde in mysteriis vetita punici mali degustatio, ne reditus e sacro horrendo antro oblivisceretur initiatus . ( Clem. Al. *Protr.* 2. p. 16 ) Clemens quidem aliam profert fabulam sed eiusdem sensus, nimirum de natis e Bacchi sanguine punicis, cui fere respondet quam narrat Arnobius ( *adv. Gentes* 15. ) de Agdi montis dea, ut mittam tot alias, quae quorsum spectent nemo non videt. ( Paulan. 2, 17 ) .

201. Vide Traiani n. 101.

203. Dianam coluisse ferunt Bubastis,

204. LIA HAION. Serapis stans, d. tenet, ut videtur, cervulum. (II.) M. M. D.
205. LIA HPO. Protome calanticata cum  supra verticem, d. versus faciem elevans. (II.) M. R. G. *not.*
206. LIA EPTANOM. Accipiter stans. (II.) M. Arig. *not.*
207. LIA MEMΦ. Capra. (II.) Vaill.
208. LIA MEMΦI. Caput Isidis flore ornatum. (II.) M. R. G.
209. LIA MEMΦ. Mulier stans utraque manu icunculam. (II.) Vaill. e M. Molin. *not.*
- LXXIV. 210. Adversa, ut n. 179.  
LIA APC. Crocodilus stans cum cauda deorsum flexa capite sustinet globum. (IV.) *not.*
- LXXV. 211. Adversa, ut n. 154.  
LIA APCI. Caput muliebre cum calantica & vipera supra frontem. (II.) *not.*

LIA

bastitas, at figura in numo similior est Veneri, cui cum Bubasti urbe cognationem aliquam intercessisse, inde quoque colligo quod hic commune sepulcrum existit. Quotquot enim per Aegyptum moriebantur feles huc deferabantur, inviolabile Aegyptiis animal, inde Graecis pro deo haberi creditum. Urbis vocabulum felem significare ait Stephanus,

sed alium etymon a voce **Βωτε**, quae Coptis bellum sonat, suadet situs excelso agere supra reliquas Aegypti urbes eminens, ut videatur aliquando fuisse propugnaculum. Si ita, deae nomen gentilicium est, ut Dindymenae vel

Cypridos: **† ΠΟΥ† ΝΤΕ ΠΙΛ**

**Βωτε**, dea Bubastitis, quod praecipuo ritu ibi colebatur.

205. Harpocratis protome in numo Heroopoleos novum praebet indicium adfinitatis eum inter & Herculem. Nam si credimus Danvillio & Copto Genesii expositori Heroopolis Aegyptiis di-

citur Pithom, Herodoto Patumos, i.e. Hercules. **Βωτε, Ζωτε, Σετε** eadem vox cum significatione roboris.

206. Numus Heptanomidos nullo dubio obiacens, in Arigonianis tabulis male exaratus **ΕΠΤΑΚΩΜ**, hactenus fugit antiquiorum **οξυδερκων**.

209. *Alter Sacerdos manibus ambabus gerebat altaria, id est auxilia, quibus nomen dedit proprium deae summatis auxiliariis providentia*, Apuleius metamorpheseon libro ultimo. Quod mulierem vocet Vaillantius nihil refert. Quae autem fuit praecisa horum auxiliorum figura discas e basi Syeritae in museo magni ducis Etruriae a Kircheri in *Oed.* tom III. pag. 426. negligentiori quidem delineatione exhibito.

210. Globus supra caput a communi crocodilo distinguit Arfinoitam, deum, ante haec in numographorum libris haud conspiciendum.

211. Forte Arfinoe - Isis; in subsequenti velata cernitur Arfinoe, ut mos est reginarum in numis.

212. ΛΙΑ ΑΡCΙΝΟΙ. Caput muliebre velatum. (III.)  
M. S. Genovesae.

LXXV.b. 213. Adversa, ut n. 154.

ΛΙΑ ΗΡΑΚ. Caput Herculis barbatum & taenia-  
tum. (III.).

214. ΛΙΑ ΗΡΑΚ. Hercules stans d. extensa sustinet  
cerberum, s. tenet clavam & exuvias. (III.)  
M. Ennerii. *not.*

215. ΛΙΑ ΗΡΑ. Caput Serapidis cum loto herba,  
ante quod ibis. (III.) Vaill. *not.*

216. ΛΙΑ ΟΨΤΡ. Pallas stans d. victoriolam tenet,  
s. bipennem. (III.) M. Braccian.

217. ΛΙΑ ΟΨΤΡ. Bipennis. (IV.) M. R. G. *not.*

218. ΛΙΑ ΟΨΤΡ. Serapis stans d. cervum. (III.) Vaill.  
e M. Christinae.

219. ΛΙΑ ΚΥΝ. Vir palliatus capite canino stans d. te-  
net fistrum, s. sagittam. (III.) Vaillant. *not.*

LXXVI. 220. Adversa, ut n. 154.

ΛΙΑ ΕΡΜΟ. Caput Theuthi barbatum diadema-  
tum, & flore ornatum: ante id ibis stans,  
(III.) *not.*

221. ΛΙΑ ΕΡΜΟΠΟΛΙΤΩΝ. Senex togatus d. victoriam,  
s. caduceum. (I.) Vaill. e M. Capello. *not.*

Q 2

ΛΙΑ

214. Inferorum custos Hercules.

215. Erit idem cum nostro n. 220.

217. Inspicias notam ad n. 166.

219. Vereor ne pro caduceo sagit-  
tam viderit Vaillantius. Si vero figu-  
ra talis qualem describit, argumento  
erit, superfuisse adhuc apud Aegyptios  
aliquam notionem de primitiva Anu-  
bidis provincia, venatione nimirum,  
de qua re. infra: eodem forte colli-  
mantibus binais figuris ibidocephalis in  
superficie genii pantastidi in Museo  
nostro sagittis arcubusque instructis,  
nam ibides Theuthi sunt, qui & Anu-  
bis. Attamen magis arridet hisce re-  
spici ad celeberrimum ibidum atque ser-  
pentum pugnam quotannis peractam

in Arabiae limite iamque Herodoto co-  
lebratam.

220. Novum eumque certum deum  
in moneta indagare primam occasio-  
nem obtulit praeclarus numus, in-  
ique a Vaillantio ad Serapidis inferna  
claustra relegatus. Urbis appellatio,  
capitis habitus qualis Homerus pingi  
solet Iovis diademate decorus, Isiacus  
ornatus Aegypto heroem vindicans,  
adstans ibis, si dubio locum reliquere  
totum elevarunt bina nominata Re-  
gis Galliae infra describenda Hadriani  
n. 494. & Antonini n. 62.

221. Numum prava descriptione  
pessumdatum sibi & antiquitati reli-  
tuimus n. 494.

222. LIA EPMO . Cercopithecus cynocephalus erecte sedens cum cauda arrecta . ( IV. ) M. Ennerii *not.*
223. LIA ATKO . Serapis stans cum modio , d. cer-  
vum , s. hastam . ( III. ) Vaillant. e M. Faesch.
224. LIA TYHAI . Aries . ( III. ) Vaill. e M. Fauvel. *not.*
225. LIA TYHAI . Vir stans cum flore in capite d. exten-  
sa sustinet bovem Apidem disco inter cornua  
insignem , s. tenet hastam . ( III. ) M. Ennerii.
- LXXVII. 226. Adversa , ut n. 154.  
LIA ANTAI . Vir palliatus stans d. tenet hastam ,  
s. crocodilum . ( III. ) *not.*
227. LIA ΘINI . Vir stans cum bina facie , ad d. se-  
nili , ad s. iuvenili ; d. demissa , s. icunculam .  
( III. ) M. Theup. *not.*
228. LIA ΘINI . Osiris capite radiato stans d. extensa  
& submissa , icunculam forte deae spei . ( III. )  
Vaill.

LIA

222. *Cynocephalum colunt Hermopo-  
litas* . Strabo l. 17. pag. 1167. Si ante  
haec in numis conspecta est bestia , ego  
quidem ignoro . In plumbea tessera  
cernitur in Museo nostro , cuius aver-  
sam occupat sistrifera Isis .

224. Num ab urbis etymō petītum  
Symbolum ? **οροβω** Coptis albus ;  
**ωιλ** aries : inde **αβσοιλις** , **υφλις**  
pari fere pronuntiatione .

226. Prope Antaeopolim in crocodi-  
lum se convertisse Typhonem ab Oro  
fugatum , narrat Plutarchus in *tract. de  
Iside* , idemque auctor differens de anima-  
lium solertia prodit , Antaeopoli olim  
in lectulo eleganter composito cum vetu-  
la concubuisse crocodilum . Improbabile  
non est hasce fabulas propter vocabuli  
etymon huc relatas fuisse ; nam Coptis

**ανθου** reptile significat : de  
Graeco vero sive Libyco Antaeo hodie  
neminem cogitare spero . Vid. Antoni-  
ni n. 61.

227. *Και εγω τετο των σοφων αργυ-  
πτων εθαυμασα τον ερμην , αιγυπτιοι  
γαρ διπλην ποιησι την ιδεαν τε δαιμο-  
νος , νουν ισαντες παρα προσβυτη , αξιων  
τες , ει περ τις αυτων μελλει καλως εφο-  
ρευσειν , ενθην τε ειναι και αλκιμον , ως  
ατελες εις ωφελειαν θατερον παρα θατε-  
ρον . Equidem inter ea quae a sapien-  
tibus Aegyptiis fiunt , illorum sum Mer-  
curium admiratus . Aegyptii enim du-  
plice deum specie fingunt iuvenem  
iuxta Senem collocantes , eaque re  
significantes , si quis ipsorum praeclara  
sacra sit inspecturus , eum & sagacem  
& fortem esse oportere : quandoquidem  
alterum sine altero parum adiumenti  
conferre potest . Verba sunt Synesii de  
regno , ( edit. Patav. pag. 7. & pag. 101.  
de provid. ) quibus subscribit numus  
sistens Mercurium bifrontem , dextra  
tenentem caduceum , sinistra Agatho-  
daemonos imaginem . Pessime typum  
deformat Vaillantii descriptio , qui in  
Aegypto numismatica eundem numum  
exhibuit , nobis n. 228.*

229. ΛΙΑ ΠΑΝΟ . Pan cum cornubus in capite , parte superiore homo , infima hircus , d. lotum , s. pedum . ( III. ) Vaill. e M. Magnav. *not.*
230. ΛΙΑ ΠΑΝΟ . Serapis stans d. extensa tenet voluminem , s. ut videtur icunculam . ( III. ) Neumannus .
231. ΛΙΑ ΔΙΟΠ . Osiris stans d. hastam , s. bovem , ( III. ) Belley e M. Pellerin.
232. ΛΙΑ ΤΕΝΤΥΡ . Serapis stans d. accipitrem , s. hastam . ( III. ) M. R. G. *not.*
233. ΛΙΑ ΤΕΝΤΥΡ . Mulier stans d. avem , s. hastam . ( III. ) Liebe e M. Gothano *not.*
234. ΛΙΑ ΚΟΠΤ . Saturnus velatus cum globo in capite stat d. hennuleum tenens , s. harpen . ( III. ) M. R. G. *not.*
235. ΛΙΑ ΚΟΠΤ . Vir stans d. hastam , s. cervum . ( III. ) M. Theup.
236. ΛΙΑ ΚΟΠΤ . Serapis stans d. extensa , s. hastam . ( III. ) Vaill. e M. Morof.
237. ΛΙΑ ΔΙΟΠΟΛΙ ΜΕ . Eques paludatus ; d. elata , s. habenas . ( III. ) M. Braccian. *not.*
238. ΛΙΑ ΔΙΟΠΟΛΙ ΜΕ . Serapis stans , d. sustinet parvum animal , s. tenet hastam . ( III. ) M. R. G.
239. ΛΙΑ ΔΙΟΠΟΛΙ Μ . Vir stans d. demissa , s. animal . ( III. ) M. Theup.
240. Caput Hadriani laureatum anepigraphon .  
ΛΙΑ ΛΑΤΟΠΟΛ . Piscis Latus dictus , figura brevi atque crassiuscula . ( IV. ) M. R. G. *not.*

LIA

229. Inspicias notam ad Marci n. 55. descripserimus .
232. Tentyritis & accipitribus commune fertur adversus crocodilum . 237. Affinitatem suspicor inter hunc numum & alterum minoris ut videtur Diofpoleos in Antonino n. 217.
233. Memoratur Straboni Veneris apud Tentyra delubrum ( l. 17. p. 1169. ) 240. Nova epigrapha cum novo typo . Latopolin urbem in Thebaide produnt veteres : de nomo nulla memoria .
234. Vide n. 105. in Traiano . Ceterum vereor ne eundem numum ter

241. ΛΙΑ ΕΡΜΩΝΘ. Figura stans d. hastam tenet,  
s. avem. (II.) M. R. G.
242. ΛΙΑ ΕΡΜΩΝΘ. Figura stans d. hastam, s. leo-  
nem. (III.) Belley e M. Pellerin. *not.*
243. ΛΙΑ ΕΡΜΩΝ. Vir stans d. hastam, s. aquilam.  
(III.) M. Theup.
- LXXVIII. 244. Adversa, ut n. 154.  
ΛΙΑ ΑΠΟΛΛ. Vir seminudus cum flore in capi-  
te stans d. hastam tenet, s. accipitrem. (II.)  
*not.*
245. ΛΙΑ ΑΠΟΛΛ. Apollo habitu succincto gradiens  
d. ad caput affert, s. tenet avem. (II.)  
M. M. D. *not.*
246. ΛΙΑ ΑΠΟΛΛ. Mulier stolata stans d. pateram su-  
pra aram, s. cornucopiae. (III.) Vaill. e M.  
Christinae. *not.*
247. Λ ΔΩΔΕΚΑ. Ceres velata & loto ornata stat  
d. demissa spicas & papavera tenens, s. facem.  
(II.) M. M. D.
248. Λ ΔΩΔΕΚΑ. Figura muliebris stolata d. hastam,  
s. spicas tenet. (II.) Pocock.
- LXXIX. 249. Adversa, ut n. 114.  
Λ ΔΩΔΕΚ. Mulier cum flore in capite decum-  
bit veste sinum faciens, d. tenens fasciculum  
spicarum & papaverum, s. cubito sphingi  
innixa. (II. fere I.)
- LXXX. 250. Alii duo nonnihil diversi (II. fere I.)
- LXXXI. 251.  
252. ΛΒ. Genius decumbens d. spicas & papavera,  
s. sphingi innixa. (I.) M. Ver.

Adver-

242. Mirum non foret, pro avi quam  
mecum vidit Musei Theupoli editor,  
leonem finxisset Belleyus.

244. Ultima urbs in meridiem cuius  
nomen praefert vetus pecunia: acci-  
pitrem Soli, Oro, Appollini sacrum

omnes norunt.

245. Nonnihil aberravit Vaillantius,  
qui in dei sinistra arcum vidit, in dextera  
sagittam.

246. Hodie in Museo Bracciano  
non invenitur.

- LXXXII. 253. Adversa, ut n. 114.  
 L ΔΩΔΕΚ. Nilus seminudus arundine coronatus  
 decumbit, d. tenens cornucopiae, e quo emer-  
 git puerulus; s. saxo innixus: in area 15. (I.).
- LXXXIII. 254. Eadem adversa.  
 L ΔΩΔΕΚ. Nilus decumbens d. tenet cornu-  
 copiae, s. arundinem, & simul innititur  
 hippopotamo. (I.).
- LXXXIV. \* 255. Alius addito in area 15. (I.).
- LXXXV. 256. Eadem adversa.  
 L ΔΩΔΕΚ. Nilus decumbens & d. tenens cor-  
 nucopiae, s. vero arundinem, innititur cro-  
 codilo. (I.).
- LXXXVI. 257. Alius, in area 15. (I.).
- LXXXVII. 258. Eadem adversa.  
 L ΔΩΔΕΚ. Nilus decumbens cum crocodilo,  
 d. cornucopiae, a quo emergit puerulus,  
 s. arundinem. (I.).
- LXXXVIII. 259. Alius nonnihil diversus. (I.).
260. LIB. Serpens. Pat. ex M. Moros.
261. L ΔΩΔΕΚΑΤΟΤ. Isis sedens in templo disty-  
 lo filium laetatur. (I.) M. Arig.
262. LIB ΠΑΤΗΡ ΠΑΤΡΙΔΟC. Dexteræ iunctæ.  
 (AR) M. R. G. not.

## Adversa

262. Patris Patriæ compellationem  
 bis sibi delatam, si Spartiano credimus,  
 bis distulit imperator. Tempus au-  
 tem quo admisit produnt chronica circa  
 annum x vel xi. Eusebius quidem  
 secundum Scaligerum anno x, ex edi-  
 tione Vallarsii xi, Fasti Siculi x, Syn-  
 cellus post colonias in Libyam dedu-  
 ctas. Cum vero titulum istum numi  
 atque inscriptiones variorum annorum  
 hisce anteriorum post imperatoris no-  
 men addant, viri eruditi verba Spar-  
 tiani ita interpretati sunt ac si de fida  
 recusatione esset locutus, & chronica,  
 quorum auctores plerumque alter alte-

rum transcribere solent, manifesti er-  
 roris redarguere. At numi duo Alexan-  
 drini prostantes alter in Museo regis  
 Galliae, alter in Borgiano, qui con-  
 tra quam in hac moneta solitum est  
 nomen Patris Patriæ in averſae area  
 perscribunt additis notis annorum xii  
 & xiii, sive trib. pot. xi, xii, oppido  
 docent sub haec tempora novi quid  
 circa appellationem istam accidisse,  
 quod nisi integram rerum seriem ex-  
 pendentibus difficile erit eruere. Primo  
 enim imperii anno testantibus numis  
 Senatus in Hadrianum contulit quot-  
 quot cognomina habuerat Traianus;  
 at



- LXXXIX.\* 263. Adversa, ut n. 114.  
 ΛΙΓ ΠΑΤΗΡ ΠΑΤΡΙΔΟC. Dexteræ iunctæ. (AR).  
 XC. 264. Alius. (II.).  
 265. ΛΙΓ. Victoria statuens tropæum. (I.) M. Arig.  
 266. ΛΙΓ. Victoria gradiens. (II.) M. Arig.  
 267. ΛΙΓ inter duo cornucopiae. (III.) M. Caes.  
 268. ΛΙΓ. Serpens arrectus. (III.) M. Arig.  
 269. Caput Hadriani anepigraphon.  
 ΛΙΓ. Faunus nudus gradiens d. elata, s. gestat  
 pedum. (IV.) M. R. G.  
 270. Λ ΤΡΙΚΛΑΞ: Nilus decumbens cum crocodilo,  
 d. cornucopiae, s. arundinem. (I.) M. Theup.  
 XCI. 271. Adversa, ut n. 113.  
 Λ ΤΡΙΚΛΑΙ. Nilus decumbens cum crocodilo  
 d. cornucopiae, s. arundinem, in area Ις.  
 (I.).  
 XCII. 272. Eadem adversa.  
 Λ ΤΡΙΚΛΑΙ. Mulier cum flore in capite de-  
 cumbit veste sinum faciens, d. tenens fa-  
 sciculum spicarum & papaverum, s. cubito  
 sphingi innixa. (II. fere I.).  
 XCIII. 273. Alius parum diversus. (II. fere I.).

LH.

at imperator pro modestia sua honoribus a se nondum meritis nolens abuti, cum Senatu praevaluit ne amplius monumentis infererentur, ne Patris Patriæ quidem titulum admittens. Inde est quod neque facile in numis secundi consulatus, neque in inscriptionibus Urbanis secundi anni legatur; quam enim complures citaverunt Romae exstantem TR P COS II PP, ad primum imperii annum pertinet, antequam ex Oriente Romam pervenisset; atque idem autumandum de numis COS II PP, si qui exstant. Deinde tertio consulatu Hadriano in Gallias profecto renovavit titulum senatus, & intulit numis quotquot adventus in provincias respi-

ciunt: sed post reditum denuo abolevit imperator, cuius testes sunt ingens numerus numorum tertii consulatus eo carentes. Demum circa medium imperii tempus, cum Senatus Populusque optimi Principis recusationem ferre amplius nollet, praeclaro quodam & hactenus non usitato more, publica reor acclamatione, ipsi est tributus, quod factum occasionem prae-buit Alexandrinis, ut integrum cognomen numis inscriberent addito typo dexterarum iunctarum, quo insignem concordiam celebrarent populum inter atque imperatorem, qui rempublicam ita se gerere profitebatur, ut sciret populi rem esse non suam.

274. LII. Templum distylon , in quo figura succincta stans cum quadrupede ante pedes .  
(1.) M. Arig.
- XCIV. 275. Adversa ut n. 113.  
LIA. Caput Solis radiatum . (AR).
- XCV. 276. Alius fere similis . (AR).  
277. LIA. Apollo . Pat. ex M. Morof.  
278. LIA. Castor & Pollux nudi stantes , unusquisque tenens equum fraeno , & hastam . (1.) M. Theup.
279. LIA. Aquila fulmini insitens dorso gestat Iovem seminudum d. sceptrum tenentem .  
M. Caes.
280. LIA. Mulier seminuda decumbens supra aquilam volantem , d. pateram , s. sceptrum ; in unguibus aquilae fulmen . (1.) M. Theup. *not.*
- XCVI. 281. Adversa , ut n. 114.  
LIA. Pallas stans d. extensa sustinet victoriam , s. clypeo innititur . (1. solito maior) .
- XCVII. 282. Alius fere similis . (1.)  
283. LIA. Isis velum explicans . (1.) M. Theup. (11.) M. M. D.  
284. LIA. Protome muliebris , flore ornata , cuius pectori adpensa sunt duae icunculae , velut puerorum flexis genibus in nates subsidentium . (11.) M. M. D.  
285. LIA. Harpocrati stanti seminudo & d. ad os elevanti , s. vero clavam gestanti cum avicula , adstat aries . (1.) M. R. G. *not.*

R

LIA.

280. Deum pater antiquario visus est mulier : nec magna iniuria , nam  
Ζεὺς ἀρσεν γεννῶ , ξίς παρθένος ἐκ-  
λετο ἀγνῶ .

285. De ariete adi notam ad n. 499.  
Avicula upupa est , symbolum mutui inter parentes liberosque amoris , antiquum Ori attributum , quod ultus esset

286. ΛΙΑ . Harpocrates nudus stat cum cornucopiae columnae innixus : ante eum ara . (II.) M. R. G.

287. ΛΙΑ . Harpocrates nudus stans ut supra : ad pedes flos . (II.) M. Theup. *not.*

288. ΛΙΑ ΗΡΑΚΛΕΩΠΟΛΙΤΩΝ . Figura stolata & tutulata d. ori admovens , s. tenens incertum quid , forte clavam , insidet monticulo e quo provenit vitis . (I.) M. Arigon. *not.*

XCVIII. 289. Caput Hadriani laureatum anepigraphon .

ΛΙΑ .

esset patrem , at sequiore aevo in Harpocratem translatus , quem cum Oro commutavere , mox universalem genium & commune quoddam deorum repertorium effecerunt Alexandrini . Est inter sigilla aenea Musei Borgiani icuncula operis Romani referens Harpocratem nudum , alatum , & cincinnatum eo more quo solent esse Cupidines , cum bulla in pectore , in capite gerentem fructum pyriformem atque lunulam , ad humeros arcum , dextra cornucopiae & baculum serpente cinctum , sinistram ori admoventem , comitibus cane , upupa , testudine : en tibi Genium bonum , Cupidinem , Lunam , Appollinem sive Solem , Abundantiam , Aesculapium , Angeronam , Larem , Orum , atque Mercurium .

287. Qui hic & in n. 450. flos creditus fuit editori , dubium non est quin ara fuerit ; nam arae in numis , aliisque monumentis Aegyptiis , cum sint mensae , nonnunquam angustiores , subtili fulcro impositae & frugibus onustae , non raro floris tripetali figuram imitantur . Huius generis arae frequentes sunt in tabulis gypseis Musei Borgiani , conspiciuntur etiam in hieroglyphicis veteris sepulcri apud Nordenium . Nam cum Aegyptii diis plerumque frugum offerrent primitias & quotidiana suffi-

menta , neque praeter quam in expiatoriis pecude & sanguine sacrum facerent , pro aris utebantur mensis affabre factis , quibus imponent oblationes , cui rei inservisse tabulam Bembinam apte coniicit Pignorius . Ab his diversae sunt arae Aegyptiae , quas luce donarunt Montfauc. in suppl. to. II. p. 172. & Caylus in collect. tom. I. tab. 19. , quae dum proprius accedunt ad formam quae Graecis solita , in summa ara praeditae sunt cavitate , & usque ad imam perforatae , forte ut aquam reciperent festis diebus in templis effundendam .

288. Tolle literas ΩΝ editoris supplementum , & integritati restitue numum merito praestantissimis adscribendum , qui monticulo vitibus plantato eleganter adumbrat insulam naturae proventibus abundantem , qualis Heracleopolitis praefectura in Heptanomide proditur veteribus . Aduvat praeterea coniecturam iam dudum mihi probabilem , adfinitatem fuisse Harpocratem inter atque deum , quem Aegyptium Herculem appellat Herodotus , negligunt fere posterius , vetustioris numinis munus atque gloriam usurpante recentiore Harpocrate , qui ut ille ἀροτροπασος , ideoque Graecis claviger .

- LIA.** Flos qualem Isidis simulacra capite gere-  
re solent. (IV.) *not.*
- XCIX.** 290. Eadem adversa.  
**LIA.** Flos formatus ex infula Osiridis : in me-  
dia superficie vipera. (IV.) *not.*
- C.\*** 291. Adversa, ut n. 114.  
**LIA.** Serpens mas arrectus inter spicam & ca-  
duceum. (II.)
- CL.\*** 292. Adversa, ut n. 131.  
**LIA.** Delphinus tridenti circumvolutus. (III.)  
293. **LIA.** Caduceus alatus. (IV.) M. Ver.  
294. **LIA.** Mulier stans d. tenet spicas, s. cadu-  
ceum. (II.) M. Bracc.  
295. **LIA.** Aquitas stans. (I) M. Theup.
- CII.** 296. Adversa, ut n. 114.  
**LIA.** Fortuna stans solito more d. gerit temo-  
nem, s. cornucopiae. (II.)  
297. **LIA.** Imperatori in quadrigis stanti obviam est  
Alexandriae Genius. (I.) M. Ennerii & R. G.  
298. **LIE.** Imperator d. efferens, s. autem tenens  
hastam sedet in sella supra triremem acrostio-  
lio ornatam, in qua simul conspicitur guber-  
nator. (II.) M. R. G.
- CIIL.\*** 299. **ATT KAI TPAI AAPIA CEB.** Caput laureatum  
cum paludamento.  
**LIE.** Imperator togatus laureatus stans in qua-  
drigis triumphalibus, s. tenet sceptrum,  
cum aquila, d. vero effert, velut accepturus  
corollam, quam ipsi porrigit supervolitans vi-  
ctoria : e regione stat Genius Alexandriae  
habitu ut assolet succincto cum elephanti-  
nis

R 2

nis

289. 290. De praestantibus hisce  
numulis & tertio Traiani n. 29., quos  
neque in numismaticis libris luce dona-  
tos offendi, neque in Museis, quot  
equidem adii, conspexi, cum multum

faciant ad Aegyptiorum tunc temporis  
theologiam dilucidandam, sermo erit  
in dissertatiuncula in calce catalogi adii-  
cienda.

nis spoliis in capite, d. versus imperatorem elata, s. palmae ramum gerens. (I.).

CIV. \* 300. Eadem adversa.

LIE AAEΞANΔPEA. Imperator togatus laureatus stans, & s. sceptrum tenens, d. osculandam praebet Genio Alexandriae, qui d. prehensum manum imperatoris, s. demissa tenet spicarum fasciculum. (I.).

CV. 301.

Alii duo fere similes. (I.).

CVI. 302.

CVII. \* 303. Eadem adversa.

LIE. Genius Alexandriae: i. e. figura mulieris veste succincta, & palliolo volitante, gestans capite spolia elephantina, s. autem vexillum: & imperator togatus, in capite lauream gerens, s. tenens hastam, dexteram iungunt, & una sustinent fasciculum spicarum. (AR) not.

CVIII. \* 304. Alius. (II.).

305. LIE. Imperator in quadrigis, cui obvia mulier d. elata, s. porrigit hastam. (I.) M. Theup.

306. LIE. Imperator in quadrigis triumphalibus. (I.) M. Arig.

CIX. 307. Adversa, ut n. 299.

LIE. Imperator togatus & velatus stans, d. sacra facit ad aram, s. hastam. (I.).

CX. 308. AYT KAIC TPAIAN AAPIANOC CEB. Caput laureatum cum paludamento.

LIE. Serapis sedens d. extensa super cerberum, s. hastam. (II.).

Eadem

303. Quod vexillum dixi rectius forte diceretur malus navis cum antenna & funibus volitantibus, ad innuendum

nauticum commercium, quo urbs potissimum florebat: nam militaris vexilli nullam invenio significationem.

CXI. \* 309. Eadem adversa.

LIE. Triremis, in qua Serapis sedens d. extendit super globum columellae impositum, s. tenet hastam; ante eum Isis stans ab eo averfa ambabus manibus velum explicat, & s. simul tenet sistrum; pone autem alia mulier tutulata stans d. gerit taedam. (L) *not.*

310. LIE. Triremis cum duobus nautis, in cuius medio mulier sedens in sella d. elata, s. baculum. (II.) M. Theup. *not.*

311. LIE. Isis velifica, & Pharos. Trifan.

312. LIE. Mulier sedens d. palmam, s. hastam. (M.) M. Arig.

CXII 313. ATT KAI TPAI AAPIA CEB. Caput laureatum cum toga.

LIE. Cervus stans. (III.)

314. LI. Iuppiter seminudus d. pateram, s. sceptrum, fertur ab aquila fulmen unguibus gerente. (I.) Patin.

315. LI. Caput Serapidis laureatum. (I.) M. Theup.

316. LI. Serapis sedens d. porrigit adstanti cerbero, s. hastam. (II.) M. Caef.

317. LI. Serapidi sedenti adstat parvulus. (II.) Patin.

318. LI. Serapis sedens d. extensa, s. hastam; ad pedes aquila, in parte superiore sellae Victoria. (I.) M. Theup.

319. LI. Serapis sedet cum cornucopiae: iuxta crocodilus. (I.) Hard. ex M. Fouc. *not.*

LI.

309. Primam Serapidis statuam ex Ponto Alexandriam navi advectam ferunt: quod factum dum numo repraesentant Alexandrini, apte sane comites dant deo Isidem velifici inventricem, Cereremque cuius dona navibus transvehuntur. Quod vero Aegyptii deorum imagines in navigiis constituere soliti, pro hoc numo facere non videtur, nam neque Serapis Alexandrinus in horum

numinum numerum referendus, neque in triremibus deos collocarunt Aegyptii, sed in Niloticis ratibus. Praeterea typo adumbrari censeo adventum Augustorum Alexandriam, qui sub hoc tempus accidit.

310 Sulpicor typum eundem esse cum n. 298., sed male descriptum.

319. Calami lapsus; scribendum erat Nilus.

320. LI. Nilus rupi insidens cum crocodilo : infra  
THCA. Hard. *not.*
- CXIII. \* 321. Adversa, ut n. 299.  
LI. Nilus rupi insidens, d. arundinem, s. cornucopiae; in rupis latere crocodilus. (I.).
- CXIV. 322. Alii duo parum diversi. (I.).
- CXV. 323.
- CXVI. 324. Eadem adversa.  
LI. Nilus decumbens d. gestat arundinem, s. cornucopiae, simulque crocodilo innititur. (AR).
325. LI. Nilus coram Iside gerente fistrum & papaver. Pat. ex M. Moros.
- CXVII.a. 326.a. Adversa, ut n. 299.  
LI. Isis sedens filium lactat. (II.).
- CXVII.b. 326.b. Alius, sed adstituto ante Isidem palmae ramo. (II.).
327. LI. Isis sedens filium lactat : ante eam palmae ramus, pone Canopus. (AR) M.R.G.
328. LI. Lectisternium Fortunae. (I.) Hard. ex M. Fouc.
329. LI. Fortuna stans. (II.) M. Theup.
330. LI. Mulier stans d. spicas, s. caduceum. (II.) M. Arig.
331. LI. Neptunus nudus stans d. pede saxum premit, d. tenet delphinum, s. tridentem. (I.) M. R. G.
332. LI. Victoria gradiens. (II.) M. Theup.
- CXVIII. 333.a. Adversa, ut n. 299.  
LI. Imperator in quadrigis triumphalibus. (I.).
- CXIX. 333.b. Alius fere similis. (I.).
334. LIZ. Imperator in quadrigis elephantorum. (I.) M. Theup.
- CXX. 335. Adversa, ut n. 308.  
LIZ. Templum distylon, in quo stat Serapis d. elata & extensa, s. tenens hastam : e regione est vir barbatus rogatus & laureatus, vultu ut videretur Hadria-

320. Lege I. TPICKA, in area I. cubitorum numerus.

Hadrianum referens, s. tenens hastam, d. vero extendens super aediculam, quae ipsis in medio, & cui inscriptum est ΑΔΡΙΑΝΟΝ. (I.).

- CXXI. 336. Alius parum diversus.  
 337. LIZ. Serapis stans d. extensa, s. hastam, ad pedes hippogryphus. (II.) M. Theup.  
 CXXII. 338. Adversa, ut n. 212.  
 LIZ. Aquila alis explicatis stans collo sustinet caput Serapidis: in area palmae ramus. (I.).  
 CXXIII.\* 339. Eadem adversa.  
 LIZ. Isis gradiens cum solito capitis ornamento, cumque pallio volitante, ambabus manibus velum explicat, d. simul tenens fistrum: e regione Pharus, in cuius vertice simulacrum hastatum, d. sustinens globum, in inferioribus vero recti angulis singuli Tritones bucinas inflantes. (I.) not.

LIZ.

339. Isidi a Pharo cognomen tribuere, cum scriptores, ut Eusebius in *Præp. Evang.* 3., 7. ex oraculo Apollinis Didymæi.

Ἰσίδι δ' αὐ φάριν γονιμοῖς παραχρῆμασι νιλου

μαστειν σισροισιν ἰὸν ποσιν ἄρρον οσριν :

*Isidi vero Pharia geniales prope fluxus Nili.*

*Quærere fistris suum maritum tellum Osirin.*

tum numi, praesertim qui Iuliano imperante percussi ab altera parte epigraphen habent ISIS FARIA, addito capite Helenae Augustae ad instar Isidis flore ornato, ab altera VOTA PVBLICA cum variis typis, quorum ingentem numerum, haud paucos nondum editos, adservat Romae eruditissimus abbas Taninius. Fuitque adeo sollemnus ista appellatio, ut in calendario veteri Farnesiano (*in Thes. Graev. tom. VIII. pag. 22.*) omisso Isidis nomi-

ne scriptum inveniatur SACRVM PHARIAE ITEM SERAPIA. Coniiceret aliquis hoc vocabulo nihil innui praeter originem cultus ex Aegypto, & Phariam deam idem esse ac si diceretur Dea Aegyptia, eodem more quo ait Flaccus *Argon.* 4, 46:

Io

*Speñat ab arce Phari :*

licet tunc temporis neque existeret Alexandria neque turris, sed arx Phari pro Aegypti regno sit accipienda. At numus noster, una cum aliis eiusdem typi, docet peculiarem intercessisse cognationem Isidem inter atque Pharam, cuius naturam indigitare puto velum quod Isis, quandocumque turri adstituitur, manibus explicat. Deae enim velificii inventionem tribuunt Scriptores veteres, & Isidis navigium certo die celebratum, praeter Apuleii & Laëtantii indicium, testantur calendaria antiqua, rusticum quod est in Aedibus Farnesianis, & Lambeccianum (*in Graev. Thes. tom.*



tom. viii. pag. 98. ) ad diem v. Martii, dum, ut ait Apuleius, sedatis hyemis tempestatibus & lenitis maris procellosis fluctibus, navigabili iam pelago rudem dedicantes carinam primitias commeatu libant Isidis Sacerdotes. Sic dea nauticae artis, & nautarum genius, Pharo, quæ navigantium securitati inserviebat, adstituta securam navigationem, felicem adventum in portum reditumve indicat. Hinc arrepta occasione Isis pro felicitatis symbolo habita est & fortunæ genio. Sic in sacris Isiacis apud Apuleium fausta vota præfatur grammateus principi magno senatuique & equiti & toti populo Romano, navium adhibito emblemate; sic in calendario Lambeciano quatuor ultimis diebus mensis Octobris & Kal. Novembris Isidi dedicatis, eorum secundo & tertio ludi votivi notantur; sic domum numi ævi Constantiniani vota publica offerentes vel Isidem vel aliud numen Isidi synthronon celebrant. Haec ex Romanis monumentis collegimus, at rei origo ab altiori repetenda. Prisci Aegyptii in tanta paterni soli omnium rerum abundantia mare haud temere tentabant, sed expavescentes odio habebant. Ideo nullus ipsis Neptunus, nullus Portumnus, vel Nereides, vel Amphitrite. Qui flumine remigabant, si iter propositum erat longius vel difficilius, Isidem invocabant, quæ prima amnem navigasse & vela invenisse credebatur, dum mariti conquireret reliquias. Sic navigia Nili non fluminis genio Osiridi, cui accepta referebant aestuantis aquæ beneficia, sed Isidi velificæ sacra habita sunt; nec ullus dubito quin velorum celebritas, quam in tabula gypsea musei nostri pictam invenit, licet deperdita deæ figura, Isidi fuerit dedicata, atque eadem sit quam Isidis reditum vocat Plutarchus die vii. Tybi vel xi. Ianuarii observandum.

Haec vetusta Aegyptiorum doctrina, etiam Hygino, seu quis fuerit iste fabularum compiler, cognita fuit, quamvis male intellecta: dum narrat Isidem Harpocratem filium suum quaerentem primam rate velificasse. Cur enim quaerendus Harpocrates quem nunquam perdiderat? At post exaltatam in Aegypto Serapidis cultum & Serapidem factum Isidis coniugem, Osiris obscuratus est, multis, in quibus Lactantius *div. instit.* 1, 21. deæ filius creditus, ita demum cum Harpocrate confusus. Recentius commentum est de Isidis transfretatione Byblum Phoeniciae, verborum lusus, quod Osiridis corpus inventum diceretur *ἐν βυβλῳ*, in alga sive arundine, quæ stagnantibus aquis nascitur circa fluvii ostia. Cum hac commiscuere Graeci Ius errores, quam hanc ob causam non transisse asserit Lactantius, ut habent veteres mythologi, sed navigio Aegyptum petiisse. Sic Isidis navigium cum maritimo itinere coniunctum ineunte mense Martio, placato iam pelago, celebrabatur Corinthi atque Romæ, nec dubium quin & Alexandriae. Præter velum in numo nostro sitrum gestat Isis, de quo mentio in oraculo quod supra citavimus, eadem fere significatione ei tributa, quam in medium adfert Servius ad *Aen.* 8, 696., aiens: *Isis Aegypti genius est, qui per fistri motum quod gerit in dextra Nili accessus indicat.* Nam quaerere tenellum Osiridem nihil aliud est, quam Nili accessus observare. Aliam fistri rationem prodit Plutarchus, nimirum eius sonitu, cum dea manu quatit, fugari Typhonem. At quid mirum, musicum instrumentum antiquissimæ sane, uti est simplicissimæ inventionis, in variis adhibitum sacris varios habuisse significatus?

341. LIZ . Harpocrates stans ut supra . (II.) M. Caes.  
 342. LIZ . Protome iuvenis chlamydati cum flore  
 in capite & d. ori admota : pone sceptrum  
 cui infidet upupa . (II.) M. M. D.  
 CXXIV.\* 343. Adversa , ut n. 308.  
 LIZ . Genius Alexandriae in bigis serpentum  
 alatorum , s. sinum colligit frugum plenum ,  
 d. post sinciput elata semen spargit : ante  
 serpentes proveniunt spicae . (I) *not.*  
 344. LIZ . Nilus stans coronatur a Genio Aegy-  
 pti . (I.) M. Arig.  
 CXXV. 345. ΑΤΤ ΚΑΙ ΤΡΑΙ ΑΔΡΙΑ CEB . Caput laureatum  
 cum paludamento .  
 LIZ . Nilus decumbens cum crocodilo , d. tenet  
 arundinem , s. cornucopiae . (AR) .  
 CXXVI. 346. Alius parum diversus . (AR) .  
 347. LIZ . Canopus . (II.) M. Arig.  
 348. LIZ . Pharos . (II.) M. M. D.  
 CXXVII. 349. Adversa , ut n. 308.  
 LIZ . Fortuna stans . (I.) :  
 CXXVIII. 350. Adversa , ut n. 308.  
 LIZ . Pallas stans d. gestat victoriolam , s. cly-  
 peum ad terram . (I.) .  
 CXXIX. 351. Alius parum diversus .  
 CXXX. 352. Eadem adversa .  
 LIZ . Pallas stans d. tenet duas spicas , s. cly-  
 peum ad terram . (I.) *not.*

S

Eadem

343. Elegans typus , qui praeter tot  
 alios foecundum Aegyptiorum inge-  
 nium testatur , & singulare in rebus  
 symbolice exprimendis acumen . Tri-  
 ptolemum , qui arationis genius est ,  
 serpentibus vehi tritum : hic ut pecu-  
 liarem provinciae , cuius caput erat ci-  
 vitas , fertilitatem & cerealium dono-  
 rum abundantiam significarent , Ge-  
 nium finxere Alexandriae , quem pro-

dunt elephantina spolia , Triptolemi  
 curru vestum , & spargentem semen ,  
 quod confestim in aristas enascitur.

352. Nescio an praeter numos Ale-  
 xandrinis alia monumenta Palladi spi-  
 cas in manus tradant . Artium inven-  
 trici ut referatur artium nobilissima  
 nullo pacto videtur absonum , at Grae-  
 ci frugum inventionem Cereri acce-  
 ptam referebant . Alexandrini vero qui-  
 bus

CXXXI.\* 353. Eadem adversa.

LIZ. Pallas stans galeata, aegide armata atque stolata ut semper, d. sustinet duas spicas, s. hastam cum clypeo ad terram. (I.).

354. LIÆ CAIT. Pallas stans d. noctuam tenet, s. hastam. (II.) M. R. G.

CXXXII.\* 355. Adversa, ut n. 308.

LIZ. Dioscuri lorica & paludamento induti, & astris super capite insignes, stant cum hasta & parazonio, intermedia lunula. (I.).

356. LIZ. Mercurius seminudus stans comite cane, d. tenet caduceum, s. oblongum palmae ramum. (I.) M. R. G. *not.*

Adver-

bus Isis Ceres erat eademque Minerva Saitis, huius simulacro agri proventus offerre non dubitarunt. In numo *Traiani* n. 92. ex museo nostro exhibuimus Minervam stantem in templo, quod, licet dea Graeco more sit vestita, Aegyptium esse docet globus alatus fastigio insculptus: forte celebre illud quod erat in urbe Sai Neithae dicatum, quam Minervam vocant Graeci.

3. 6. Novum deum ex Anubide & Mercurio finxere Graeco - Aegyptii, quem a vetere Aegyptiorum numine distinguit elegans humana forma, a Graeco caduceatore palmae ramus. In nomorum quidem numis, in Latinis quarti post Christum saeculi, atque in sigillis gemmisque Graeci artificii obvius est canino capite Mercurius; at Alexandrina moneta a monitris istis abhorrens, si demas serpentem Serapideum & Harpocratem semi-crocodilum, vel totos homines vel integras bestias effinxit deos. Attamen ut Anubidem esse docerent, non communem Mercurium, canem dedere comitem, qui Laribus aditui solitus, praeter pristinam dei figuram innuit bonum genium, qualis Anubis sive Cneph creditus fuerat antiquissimis in Aegypto hominibus. Di-

stinguit praeterea, ut diximus palmae ramus, qui priscis Aegyptiis astrologiae symbolum, inde, quod in rudi gente tantum non idem est, universae sapientiae. Advertentes enim veteres, palmas statis fere temporibus singula emitte germina, eaque adulta post statum dierum numerum decidere, hoc indicio ad temporis spatia metienda uti coeperunt, postea in hieroglyphicis varia intervalla mensium, annorum, saeculorum ramulorum figuris varie expressere. Ideo palmae ramus factus est solemne gestamen eius sacerdotum classis, quos Horoscopus vocat Clemens, id est Astrologos, ut quidem vetustiori eoque honestiori sensu vocabulum adhibeam, universam coelorum scientiam astrologia complexus, non meram iudiciariam, pro qua a sequioribus usurpari solet. Cum autem frequens sit usus palmarum in hieroglyphicis, ramum manu circumlatum, in Aegyptiae artis operibus, tantum offendisse memini in obelisco Barberinio, qui Theuthi honori dicatus, praeter alios palmigeros ipsum exhibet ibidis capite insignem, collocatum in throno, & altera manu tenentem oblongum palmae ramum, altera accipientem clavem & sceptrum & ve-

CXXXIII.\*357. Adversa, ut n. 308.

LIZ. Apis, lunula in latere conspicuus & disco inter cornua, stat ante aram. (II.).

358. LIZ. Taurus, columna ante. (II.) Pocock.

CXXXIV.\*359. Adversa, ut n. 308.

LIZ. Cista cum frugibus columellae imposita, utrinque assurgente serpente alato & praegrandi cum capite cristato. (I.).

CXXXV.\*360. ΑΤΤ ΚΑΙC ΤΡΑΙΑΝΟC ΑΔΡΙΑΝΟC CΕΒ. Caput laureatum cum paludamento.

LIH. Duo serpentes cristati arrecti, qui a dextris gracilior, crassior alter, intermedio fistro, appositisque a dextris caduceo, a sinistris papavere. (I.).

361. LIH. Genius Alexandriae stans in bigis serpentum. (I.). Gesn. ex M. Pancel.

CXXXVI.\*362. Adversa, ut n. 360.

LIH. Nilus decumbens cum crocodilo, s. cornucopiae, d. arundinem. (I.).

CXXXVII.\*363. Adversa, ut n. 308.

LIH. Sphinx alata & tutulata sedens pedem rotae imponit. (I.).

CXXXVIII.364. Alius fere similis. (I.).

CXXXIX.\*365. Eadem adversa.

LIH. Sphinx flore supra caput, calantica, iuba leonina, barbula, & exigua vipera fronti insidente ornata, stat cum cauda arrecta atque in serpentis mammosae speciem conformata, sustinens ad pectus incertum

S 3

& velum nauticum ab adstante figura ei oblata. Veteri Anubidi cynoproso-po, qui venationis non astrologiae genius, tributum nondum inveni. At Graecus Anubis, qui insimul Theuth, artium inventor & sacerdotum antistes, constanter eo gaudet, cuius rei praeter complures numos Alexandrinos & prae-

ter indicium Apuleii in describenda pompa Isidis Cenchreae, testes prostant statua ex marmore candido in Museo Capitolino, & opus anaglyphon in ara ibidem adservata. (Apul. *Metamorph.* lib. xi. Clem Alexand. *Strom.* lib. vi. pag. 757. ed. Oxon. Horap. I, 3.4.)

certum quid, forte iugum, dorso autem gryphum subsidentem, qui pedem anteriorem rotæ imponit: adrepat exilior serpens. (L.) not.

ATT

365. Alis potissimum ab Aegyp̄tia sphinge discerni Graecum monitrum egregie observavit Begerus *Thef. Brand.* lib. 3 pag. 370. non obstante quod passim inveniuntur cum sphinges alatae, certo respectu Aegyp̄tiae appellandae, tum Graecae alis destitutae, Alexandria omnia miscente, atque ex duarum gentium aliquando penitus diversâ fabula unam efficiente: sed aliud capi indicium certius forte atque foecundius e mammis, quae turgent in Graecis sphingibus, ab Aegyp̄tiis exulant, nemo quod sciam hætenus advertit. Huius quidem loci non est totum argumentum de sphingibus extlequi, in quo post Spanhemium (diff. 5. *de usu numismat.*) summa cum adcuratone versatus est eruditissimus abbas Fea (ad Winkelm. *bist. art.* lib. 1. cap. 2.), nobis ea sola relinquens, quae spectant ad utriusque sphingis significationem, differentiam, atque affinitatem, de qua re leviuscule egisse videntur Scriptores. Eandem vero fuisse utriusque originem cum vocabulum suadet, tum & figura, & quae feruntur de Graecae sphingis occulta sapientia. Vera & prima vocis significatio nos latet, neque constat a quo hominum genere primum usurpata sit. Frustra quæsi in Coptice lexicis sphingis vocabulum: Graeci in sua lingua invenisse credunt, non plane improbabili etymo, quem ex Clemente atque Porphyrio infra proferemus. Quae vero narrant de sphingibus, simiarum in Aethiopia specie, mihi lucem non adferunt, licet non nescienti summos viros totam rem inde explicandam credidisse. Equidem pro certissimo habeo fluxisse a monstro nomen ad simiam, ob aliquam similitudinem, quam Graeci,

quibus saltem ab inde Hesiodo nota erat. Boeotiae vastatrix, in Aethiopica bestia invenere, sibi usque ad secundum tertiumve Ptolemaeum ignorata. Neque magnam fuisse istam similitudinem ex Plinio constat, quo scribente familiaris erat Graecis & Romanis simia, dum solas mammæ in ea humanis similes notat, muliebrem faciem, si tale miraculum adfuisset, vix taciturus. (*Hist. Nat.* 8, 21: 6, 29. Agatharchid. de *M.R.* pag. 50. ed. Hudf. Lucian. *de merc. cond.*) Philostorgius tardae ætatis historicus pro suis rationibus describit animal, tunc rarum, nam alias opus non erat addere sibi conspectum fuisse, sed cuius *αὐτοψία* vix persuaderetur alicui, extare in natura ferocem bestiam placido virginis vultu decoram, (*συν πολλῇ τινὶ εὐπρεπείᾳ εἰς γυναικείαν ἔλκοντα μορφήν.* *H. Eccl.* 3, 11.) obstantibus praeterea Agatharchide &, qui hunc exscripsisse videtur, Diodoro, dum simiam aliquo modo similem (*παρομοίαν*) perhibent sphingi a Graecis pictoribus fingi solitæ, sed mansuetam atque docilem. At sit, desinat in piscem mulier formosa superne: etiam istud, quod in mentem venerat veterum scriptorum nemini, credemus quinti saeculi homini, Oedipodeo ævo in Boeotiam pervenisse Troglodyticam bestiam, advectam a Graecis mercatoribus, tunc si dis placet Indicis mercibus operam dantibus, & Oedipum ob egregium factum, gladio percussam simiolam, quae ludibrii causa ostendebatur, & petulanter spectatorum aliquem petiverat, regnum esse consecutum? Non ignorabatur simia sphinx Palaephato & Pausaniae, sed homines nondum ad tales nugas descenderant, sicut nec Graeco unquam creditum fuit Panem suum natum esse

e cor-

CXL. 366. ΑΥΤ ΚΑΙC ΤΡΑΙΑΝ ΑΔΡΙΑΝΟC CEB. Caput nudum cum toga.

LII.

e cornigera Indica simia, vel reliqua quae pro more suo pari argutia disputat Philostorgius. Sed transeant: quae de Graecis rebus manifesto ridicule asserit, de Aegyptiis dicta placebunt eruditis? Cur igitur in Aegyptiis sacris nulla unquam Sphingis arimantis mentio? Cur nihil differunt Scriptores de simiae praesentia atque utilitate, qui de singulis adoratis apud Aegyptios bestiis tot vera tot falsa protulere? Cur inter animalia sacra sola sphinx non colebatur, sed neglecta excubabat ad templorum ostia, dum in sacris cubilibus ingenti sumptu alebantur leones, cebi, reliqui? Cur demum si effigies mutuata erat a simia, cuius princeps criterion constituebant humanis similes mammae, ferino pectore nunquam non fingitur Aegyptiorum templorum custos? Firmissimum peto ex mammis argumentum, Graecos, quorum sphinx constanter muliebris est & turgente pectore luxuriat, propter aliquam cum ea similitudinem bestiae Aethiopicae nomen imposuisse; eadem ratione qua varia simiarum genera Panes vocarunt, Satyros, Leontocephalos, Cynocephalos, cetera. Eadem observatione convellitur zodiacalis de sphinge interpretatio, quam ex caelestibus signis, Virginis nimirum & Leonis, constata affirmant recentiorum complures. (Caylus *recueil*. 1. p. 45. Dupuis apud de la Chaux in *descript. de pierr. gr. du Duc d'Orl.* pag. 275. Pluche *hist. cæli* 1, 8. Schmidt *de zodiaci origine Aeg.* pag. 51.) Taceo quod fingendae inundantis Nili tempestati apta non erat parthenopropos leo, sed omnino virgo leontocephalos, nam permeato Leone transit Sol in Virginem: taceo quod Horus crescentem Nilum leonis imagine pingi tradit, fontes ornari leoninis capribus, nihil profert de sphinge au-

gustiori atque αἰγυπτιοκοτίρη Aegypti fluvii symbolo, quod de leone loquens velut manibus tangebatur: evertitur systematicis fundamentum, dum e monumentis quotquot supersunt docetur Aegyptiam sphingem compositam non esse leone & virgine, sed nihil esse praeter leonem humano capite nobilitatum. Talem viderat Herodotus, antiquariorum & aetate & diligentia princeps, & monstrum Graecae sphingi aliquatenus simile, sed omnino masculum, ἀνδρσφίγγα vocavit; non quidem, ut existimo, quod bestiae δίδυμους explorasset. Eodem modo Alexandrinus Clemens, magnus Aegyptiarum rerum interpres, bis sphingi tribuit πᾶν τὸ σῶμα λέοντος, πρόσωπον ἀνθρώπου, nunquam παρθένου: dum Oedipodeum monstrum non aliter quam πτεροεισσομένη, παρθενιοντέρα, μῆζοπαρθίνος φοιτάσι πτεροῖς χαλαραῖς τ' ὠμοστίοις ποετῖς audiat, interpretibus autem modo Cadmi uxor, modo Laii filia, modo peregrina mulier piratarum Dux, modo obscuro sermone fatidica. (Sophocl. *Oedip. tyr.* 516. Eurip. *Phoeniss.* 815. & 1030. Palaeph. n. 7. Paulan. 9, 26. Socrates apud Schol. Eurip. *Phoen.* 45. Steph. γεργίς.) Sic data vera rei definitione facile patebit sensus, veterum quod memini solis Clementi & Synesio proditus, robur cum mente, (ἀλλὰ καὶ συνείδει) vel summa perfectio, cui sere respondet altera significatio ab eodem Clemente accepta nimirum amabile, illud atque terribile, quod numini inest. Perelegans est locus Synesii in oratione *de regno*: ἡ σφίγγ αἰγυπτίους ἐπὶ πᾶν προσημνισμάτων ἰδρύεται τὴ συνδυασμῶν τῶν ἀρετῶν ἱερὸν συμφέρον, τὴν μὲν ἰσχυρὸν θύριον τὴν δὲ φρονεῖν ἀνθρώπου. In sacrarum aedium vestibulis sphingis effigiem collocant. Aegyptii arcanum utrius-

LIH. Typus similis, sed sphinx barbula caret  
& conversa est aliter. (I.).

LIH.

utriusque virtutis coniungendae symbolum, quae qua parte bestia est robur, qua vero homo prudentiam demonstrat. (pag. 7. & 101. ed. Petav.) Ideo sphingis vocabulo subinnuere virtutum complexum, rerum harmoniam, vel primitivum amorem qui omnia continet: σφιγξ ἡ παντὶ φίλια δια το συνσφιγθαί, sive quod ex Orientali idioma utraque vox accersita sit, sive quod vetustissimi Graeci Aegyptium vocabulum complexus notionum involvens patrio sermone σφιγγα verterint. (Clem Strom. 5, 5. 7. 8. Porphy. apud Potterum ad Clem. Alex. p. 675.) Attamen neque ipse sibi constans Clemens mox ad τὸν αἰνιγματῶδη καὶ ἀσαφὴ περὶ θεῶν λόγον refert templorum sphinges, quae communis est Graecorum scriptorum opinio, Aegyptiam rem Graeca mente explicantium. Bina enim in Graeca sphinge notarunt veteres rapacem crudelitatem & obscurum sermonem: utrumque natum e primitiva apud Aegyptios sphingis significatione, nimirum e fortitudine violentia, e sapientia aenigma. At Graeci notionem, quam adhuc vehementer rudes, neque ut videtur ab ipsis Aegyptiis, sed Phoenicum ministerio acceperant, inanibus figmentis pro more suo ita ornaverant, auxerant, mutilaverant, ut posterius patriam crediderint fabulam, neque ullus in interpretanda sphinge, quam tentarunt praesertim Pausanias & Palaephatus, peregrinam originem vel symbolicum sensum respexerint, sed varias historias commenti sint in mythica narratione, ut putabant, latentes. Neque improbable est veterem aliquem eventum, dum quis callido consilio Boeotiam a repentibus latronum invasionibus liberaverit, fuisse cum primitiva traditione commissum, & multum contribuisse ad novam fabulam confarciendam.

dam. Inde sphingis appellatio a Graecis eleganter adhibita est vel ad rapacem populatorem innuendum, vel obscurum nugatorem. (Athenaeus 6, 15. 14, 22.) Sed prima res quae ad sphingis vocabulum in mentem incurbat Graeco homini erat τὸ μινιγματῶδες, & postquam in Aegyptum penetrassent, parum haesitarunt Aegyptium monstrum pro avaro mysticae theologiae custode agnoscere, ipsis Aegyptiis qui tunc supererant ad consensum paratis, dum patriae sapientiae immemores vana sectabant mysteria, & testante Bemina tabula in ipsis sacris cum vetere perfectionis symbolo confunderent alatum rapax Graecae fabulositatis figmentum. Haec quae e singulis monumentis & sparsis scriptorum locis conquisivi, firmat & extra dubii aleam ponit Alexandrina moneta, dum uno eodemque tempore utrasque sphinges figura & habitu diversas exhibet expressis in unaquaque characteribus quae naturam eius manifestant. Graeca alata sphinx in numis Hadriani num. 84. 363. Faustinae 46., aliisque obvia, praeter turgidum muliebre pectus per totum ventrem ferinis mammis confita subsidet more felium anterioribus pedibus suffulta, quorum alter rotam dirigit, in capite modio ornata, cetera nuda. Hanc Serapidi Magno Deo Soli consecratam suadent rota atque modius, quo pacto vero acciderit ut Soli dicarent fabulosum animal, cuius cum rebus sacris nexum oblivioni mandasse videntur Graeci scriptores, in expedito non est. Sunt quidem qui in Plutonis vestibulum cum Cerbero Centauris aliisque monstris relegant etiam sphingem virgineos rictus infectam cruore, (Sil. Ital. 13, 592.), ut aliquis credat sphingem cum rota sacram esse Plutoni quem Serapin vocant, atque

367. LIH . Similis sphinx eodem modo ornatata stat , exsurgente sub eius pedibus serpente : supra eam librat sese figura muliebris galea-

que Nemefi . Sed sphingis ibi nullum certum officium , neque Virgilio memoratur , ubi reliquos Ditis ianitores recenset . ( *Aen.* 6 , 285 . ) Poëtae enim Eleusiniorum doctrina abusi , ex qua ii qui in Elysium tendebant , traiecta stygia palude , omnigenis feris , monstris atque spectris infestari credebantur ( Aristoph. *Ran.* 143 . ) , quaecumque immania celebraverat vetus fabula , ad fauces Orci convocavere . Bacchi esse sphinges , quem alii in Serapide latere autumant , si quis argueret ex anaglypho Bacchico in pedibus antiquae mensae citatae , a Buonarrotio ( in *Medagl.* pag. 429 . ) , obiicerem sphinges & monstra in huius generis operibus mera ornamenta esse , sine certo ad operis summam respectu , ut sphinges in Olympii Iovis throno apud Pausaniam ( 5 , 11 . ) in galea Paladis passim cum Pegasis , Scyllis , ceteris , in tripode quem Apollini offert in requiescentis Herculis anaglypho Amphitruo , in tot aliis tripodibus , vasibus , aris & cippis . Sed exstat praeterea locus Herodoti ( 4 , 79 . ) quem de sphingibus nemo adlegavit , licet pro hoc argumento inter praecipuos recensendum . Narrat nimirum Scylen Scytharum ad Borysthenem fluvium regem Dionysiacis sacris deditum & mysteria praeparantem aedes suas sphingibus & gryphis ex albo lapide cinxisse . Inde binas colligo observationes , mihi alicuius momenti visas , Aegyptiam scilicet & Persicam consuetudinem , in templorum fronte velut custodes collocare ferarum imagines , Graecis imitantibus ( nam Scyllae regia fuit in Graeca Borysthenitarum urbe ) usque ad Scytharum confinia penetrasse : atque superfuisset apud Graecos aliquam notionem de vetere sphingis symbolico significato , absconditam quidem ut videtur in mysteriorum sacris tenebris , atque

adeo obscuratam ut vix & ne vix quidem certum eius apud scriptores vestigium offendatur . Forte haec res adumbratur in gemma musei Stofschiani Cererem referentem stantem inter binas sphinges , ( Winkelm. *Pierr. gr. de St.* p. 79 . ) & in alia ducis Aurelianiensium ( n. 86 . ) ubi quiescenti Herculi , in cuius gratiam instituta scimus Eleusinia minora , cum hospites maioribus initiari fas non esset , ( Schol. ad Arist. *Plut.* v. 846 . ) absidet idem monstrum , editori visum Boeotiae Genius . His indiciis si Canopis mysticis sphingem Graecam in Alexandrina pecunia obviam adfociaret aliquis , me non haberet vehementer obloquentem , attamen magis arridet facilior opinio ex ipsis numis deducenda , nimirum , pertinere ad Solem Serapidem symbolicum animal tutulo innuens summi numinis religionem , mammarum densitate derivatam a Sole abundantiam , alis impetum , rota ordinatum astri cursum . Rotae sensus obvius : in numis constanter tribuitur grypho , quem Soli sacrum norunt pueri , pervulgatis edocsi monumentis atque testimoniis . Sed omne dubium quin Soli sphingem dedicatum voluerint Alexandrini , elevat numus infra explicandus , qui cum Aegyptia sphinge rotiferum gryphum coniungit . Haec de Graeca , cuius iustiore imaginem vix aliunde petes quam ex aeneorum sigillorum iconismo in quinto Herculaneus antiquitatum volumine praefationi praemisso . Incidenter notanda occurrit gemma in Passerii *afri-feris* tab. 18 . , cum tutulata Graeca sphinge subsidente & unguibus tenente cranium , pro quo in archetypo rotam adfuisse suadent , quae in area insculpta sunt , astrum , luna , caduceus , & versari gemmam circa coelestia , non circa horridum tartarum . Vetus Aegyptias ,



galeata pede d. sphingis dorsum vix perstrin-  
gens, d. coronam ad collum eius protendens,  
s. hastam gestans transverse. (I.) M. R. G.

Adver-

ptia, ut reliqua monumenta eam exhibentia hic praeteream, cernitur in numis a Domitiano usque sub Marco (*Domitiani* num. 8. *Hadriani* n. 66. *Marci* num. 31.), Androsphinx decumbens ut decumberé solent leones anterioribus pedibus ante se porrectis, ut cum opus sit assurgat ilico. In fronte gerit serpentulum, sub mento nonnunquam subtilem illam atque fictam barbam Aegyptiis figuris propriam, qua etiam gaudent binae sphinges *αὐτοσχεύουσιν* atque pileatae in obelisco Flaminio. Caput obteggit linteum plicatum, quod calanticam appellare consuevimus, eo quidem modo compositum, quo in muliebribus figuris nunquam conspicitur, sed in solis virilibus, praesertim eis quae custodum instar portis fuere adstitutae. Pectus armoſque in numis perraro adumbrat iuba leonina villosa hirsutiae efficta. Veteres enim Aegyptii cum in sphingibus tum in leonibus iubam non pilis indicare consueverant, sed linea ducta circum partes quas hirsutas significare voluere; quae res ad monumentorum quidem aetatem diiudicandam valde opportuna, ob oculos lucebit, si conferes sphingas Burgheſias cum leonibus scalae Capitolinae, & hasce cum leonibus aquae Felicis, graecizante, ut suo loco probabimus, opere. De significatione egi, usum invenio potissimum duplicem. Alterum quidem quem produnt Herodotus, Strabo aliique passim, firmat Herculanensis pictura Lx. quae est in II. volumine, & numi in *Traiano* num. 104. 111. 112. videlicet ut in templorum aditibus collocarentur, velut summi numinis symbolum, quod mentali adoratione sine imagine ibi colebatur, insimul placido ore mortales invitantes, unguibus terrentes profanos. Huic usui inservisse videntur

sphingum iacentes statuae quae Romae hodie visuntur, eodemque spectare decumbentes in Alexandrina moneta sphinges. In unico Musei Arigonii (*Veri* num. 15.) Serapidis capite supra decumbentem sphingem indicatum videtur numen, ad cuius limen ista excubaret. Alterum silent Scriptores, nimirum ut sphinx perfectionis secundum Aegyptios symbolum eodem tempore adhiberetur pro Aegypti emblemate, ut sunt varia provinciarum symbola in Romanorum Imperatorum pecunia. Sic in obelisco Campensi sphinges Aegypti populum referentes offerunt pyramidem sedenti Principi, in Flaminio dona porrigunt singulae quatuor sphingum, quas eodem pacto quo illae humanis manibus instructas esse antiquarios hactenus latuisse puto, istud vero nullo alio mysterio fieri quamquod ferinae ungues sustinendis donarils parum aptae sint. Huc pertinent sphinges quae in Alexandrina pecunia decumbenti Ubertati adiacent, nonnunquam & Nilo. (*Hadr.* num. 249. *Alexandri* num. 14.) Sed praeclariori modo fingitur sphinx, Aegypti symbolum, in numo qui notae titulum facit, stans, ornata ut reliquae, sed addito eo capitis ornamento, quod Geniis proprium esse alio loco adstruere conabimur, gestatum quoque a binis sphingibus obelisci Flaminii, dum aliae duae regio pileo ornentur: arrecta cauda quae transit in foeminae serpentis figuram, prolificantis naturae imaginem; & circumrepente pedes graciliori undulato angue, foecundantis Nili symbolo; dorso vero insidente grypho cum rota, magni dei Solis comite. Quid sit & quorsum spectet res ante pectus appensa sive a latere applicata, me prorsus ignorare fateor, licet integerrimum numum pluries excusserim. Cogitavi de

- CXLI. \*** 368. Adversa, ut n. 308.  
 LIH. Templum duarum columnarum, in quo  
 stant duo Canopi sese invicem adspicientes,  
 qui a sinistris calantica ornatus, qui a dextris  
 cincinno Harpocrateo, uterque super ca-  
 pite gerens infulam Osiricam: in aetomate  
 templi effictus est globus alatus. (I.)
369. Similis, sed plumbeus. (I.) Schlaegerus *not.*
370. LIH. Duo Canopi adversi. (I.) M. Farn.
371. LIH. Canopus cum capsula ante pectus, in qua  
 duae icunculae subsidentes, a capsula dex-  
 trorsum tres aliae figurae caelatae, infra sca-  
 rabacus alatus. (I.) M. M. D.
372. LIH. Canopus & Isis. (I.) Hard. ex M. Fouc.
373. LIH. Duae figurae adversae Canopi & Isis  
 stantes in templo distylo. (I.) M. Ver.
- CXLII.** 374. Adversa, ut n. 308.  
 LIH. Isis velifica. (I.)
- CXLIII.** 375. Eadem adversa.  
 LIH. Isis velifica atque Pharus. (I.)
- CXLIV.** 376. Bini alii nonnihil diversi. (I.)
- CXLV.** 377.  
 378. LIH. Isis sedens d. sistrum, s. hastam transver-  
 sam. (I.) M. Theup.
379. LIH. Capita iugata Serapidis & Isis. (I.)  
 M. R. G.

## T

## Adver-

de amuleto, de clava αλχιναυ, de  
 Fortunae gubernaculo, denique de iugo  
 aratri agriculturae emblemate: astro-  
 logi, suspicor, librae iugum viderint.  
 Si vero aratri iugum admittis, hic fere  
 erit totius typi sensus: Aegypti regnum  
 solis benigno dominio, fluvii liberali-  
 tate, & populi industria supra reliquas  
 orbis provincias ferax atque beatum.  
 In simili numo Musei Arigonii (*Hadr.*  
*n. 303.*) insitit ei Victoria Iphingem co-  
 ronatura. In alio regis Galliae desideran-

tur iugum & gryphus, & supra sphingis  
 dorsum librat se galeata alata Minerva,  
 sapientiae & fortitudinis genius, coro-  
 nam protendens super animalis caput.

369. De hoc numo plumbeo, inven-  
 to in fasciis mumiae, si Arabibus fides  
 qui peregrinanti in Aegypto vendide-  
 runt, hodieque adservato inter eruditam  
 supellestem Caroli Brunovicensium,  
 Ducis, dissertationem contempsit anti-  
 quaria eruditione refertam cl. Schlae-  
 gerus musei Fredericiani director.

CXLVI.\* 380. Adversa, ut n. 308.

LIH. Serapis stans d. supra cerberum prope pedes excubantem extensa, s. hastam. (II. fere I.).

CXLVII. 381. Alius fere similis. (II. fere I.).

CXLVIII.\* 382. Adversa, ut n. 366.

LIH. Serapis sedens s. hastam tenet, d. versus Cerberum pro pedibus subdentem porrecta. (I.).

383. LIH. Serapis stans in quadrigis lentis d. elata corollam, s. hastam. (I.) M. R. G.

384. LIH. Serapis ariete vectus, d. hastam. (I.) M. M. D. *not.*

385. LIH. Aquila alis expansis stans: superius stat Harpocrates inter capita adversa Serapidis & Isis. (I.) M. R. G. *not.*

386. LIH. Harpocrates inter capita Serapidis & Isis volitante super ipsum aquila. Patin. ex M. Moros.

387. LIH. Protome Harpocratis. (III.) M. R. G.

388. LIH. Protome Antinoi cum palliolo supra s. humero reiecto, in capite . (I.) M. R. G.

CXLIX. 389.a. Adversa, ut n. 308.

LIH. Apis stans ad aram. (II.).

CL. 389.b. Adversa, ut n. 345.

LIH. Leo gradiens. (II.).

CLI.\* 390. Adversa, ut n. 360.

LIH. Duae mulieres stantes cum flore in capite, altera d. hastam, s. spicas; altera d. spicas, s. hastam. (I.).

Adver-

384. Vel quod Serapidem cum Ammone permutarunt Graeco - Aegyptii, vel quod solem existimantes ei tribuere animal ex astronomorum mente Harpocrati proprium.

385. *Principes dii caelum & terra: hi islem qui in Aegypto Serapis & Isis; est Harpocrates digito significet ut ea taceam.* Verba sunt Varronis in lib. IV. de L.L.

- CLII. \* 391. Adversa , ut n. 308.  
 LIH . Pallas stans d. tenet hastam cum clypeo  
 terrae innixo , s. noctuam . (I.) .
392. LIH . Dioscuri ut supra stantes intermedia lu-  
 nula . (I.) M. Theup.
393. LIH . Aequitas stans . (I.) Gesn. ex M. Pfau.
394. LIΘ . Aequitas stans . (I.) M. Arig.
- CLIII. 395. Adversa , ut n. 308.  
 L ENNEAKA . Spes gradiens . (I.) .
- CLIV. 396. Alius fere similis . (I.) .
397. L ENNEAKA . Victoria gradiens . (II.) M. Arig.
398. L ENNEAKA . Caput Victoriae alatae . Patin.  
 ex M. Morosf.
399. L ENNEAKA . Figura seminuda stans d. hastam ,  
 s. remonem : ante pedes avis . (I.) M. Arig.
400. L ENNEAKA . Lectisternium Fortunae . (I.) M.  
 Theup.
401. L ENNEAKA . Mulier tutulata decumbens d. spi-  
 cas , s. cubito sphingi innixa . (I.) M.  
 Theup.
402. L ENNEAKA . Caduceus inter duas aristas . (II.)  
 M. Caesf.
- CLV. \* 403. ATT KAI TPAIAN AAPIANOC CEB . Caput lau-  
 reatum .  
 L ENNEAKA . Caput Nili fronde coronatum ,  
 cum pectore nudo & pallio ad humerum  
 finistrum , duobus copiaecornubus imposi-  
 tum . (AR) .
- CLVI. 404. Alius . (II.) .
406. L ENNEAKA . Nilus decumbens cum crocodilo  
 d. arundinem , s. cornucopiae . (I.) M. Ver.
407. LIΘ . Nilus stans coronatur a Genio Aegypti .  
 (I.) M. Arig.
408. L ENNEAKA . Templum terrastylon, in quo sedet  
 Nili figura d. gestans arundinem , s. cornu-  
 copiae . (I.) M. R. G.

409. Eadem adversa .  
ΘΙΙ . Crocodilus . (IV.) M. R. G.
410. Caput Hadriani laureatum anepigraphon .  
ΛΙΘ . Rana . (IV.) Pell.
- CLVII. 411. Adversa , ut n. 308.  
Λ ΕΝΝΕΑΚΑ . Serpens crassior arrectus . (II.) .
412. Λ ΕΝΝΕΑΚΑ . Apis lunula in fronte insignitus  
stat prope aram . (I.) M. M. D.
- CLVIII. \* 413. Epigraphe ut n. 301. Caput laureatum cum  
paludamento .  
Λ ΕΝΝΕΑΚΑ . Canopus cum calantica , flore  
& barbula , cumque capsula quadrata pectori  
adpensa , in qua duo Genii subsidentes :  
reliqua corporis superficie variis figuris cae-  
lata est , in quibus infra capsulam scarabaeus  
alatus , utrinque ab ipsa tres icunculae ,  
quarum media canino capite distinguitur .  
(I.) .
414. Λ ΕΝΝΕΑΚΑ . Canopus , de cuius collo pendet  
capsula dum icunculis duabus ; infra effictus  
est scarabaeus . (II.) M. M. D.
- CLIX. \* 415. Adversa , ut n. 308.  
Λ ΕΝΝΕΑΚΑ . Mulier velata cum flore in capite  
stans d. ori admovet , s. clavam tenet , ante  
eam arula . (I.) *not.*
- CLX. 416. Eadem adversa .  
Λ ΕΝΝΕΑΚΑ . Isis filium lactans sedet intra tem-  
plum distylon , in cuius aetomate globus  
alatus . (I.) .

Eadem

415. Harpocrates, quem peperit ma-  
ter imperfectum mensibus nondum exa-  
ctis , modo masculus comparet , modo  
foemina , modo androgynos ; velatus  
autem fingitur ad indicandas myterio-

rum tenebras . Harpocratis vocabulum  
simili figurae adscribit *Marci* numus  
n. 28. praeter quem intpice n. 14. 15.  
in *Antonino* .

- CLXI. \* 417. Eadem adversa .  
 L ENNEAKA . Capita adversa Serapidis & Ifidis ,  
 illud cum pallio ad collum , hoc cum stola  
 inter mammas in nodum collecta . ( I. ar-  
 gento tenuiter obductus ) .
418. L ENNEAKA . Aquila , supra quam capita obver-  
 sa Serapidis & Ifidis . ( I. ) M. R. G.
- CLXII. 419. Adversa , ut n. 403 .  
 L ENNEAKA . Caput Serapidis diadematum cum  
 pallio ad collum , uti fere obrinet . ( AR ).
420. ΛΙΘ . Caput Serapidis . ( I. ) M. Arig.
421. L ENNEAKA . Serapis stans . Pat. ex M. Morof.
422. L ENN AKA . Serapis sedet solito more ; adstat  
 Ceres velata tutulata d. facem tenens ,  
 s. spicas . ( I. ) M. R. G.
423. L ENNEAKA . Serapidi sedenti adstat iuvenis  
 habitu brevi , s. palmae ramum . ( I. ) Pat.  
*not.*
424. L ENNEAKA . Protome Antinoi modio supra ca-  
 put ornata , cum pectore nudo & amiculo  
 in sinistrum humerum reiecto ; ante eam  
 palmae ramus . ( I. ) Haym.
425. L ENNEAKA . Serapis decumbens supra aquila-  
 lam . ( I. ) M. Arig. *not.*
426. L ENNEAKA , Iuppiter decumbens supra aquilam  
 volentem & unguibus fulmen stringentem ,  
 d. sustinet pateram , s. sceptrum . ( I. ) M. M. D.
427. L ENNEAKA . Aquila fulmen tenens . ( II. ) Pocock.
- CLXIII. 428. ΑΥΤ ΚΑΙC ΤΡΑΙΑΝ ΑΔΡΙΑΝΟC CΕΒ . Caput  
 laureatum cum paludamento .  
 L ENNEAKA . Aquila stans alis explicatis . ( I. )
- CLXIV. 429. Alius fere similis . ( I. ) ,

Eadem

423. Iuvenis est Mercurius , ni ma-  
 vis Antinoum in deorum collegium  
 cooptatum .

425. Quod Iovi proprium est , Ale-  
 xandrini tribuere Serapidi .

- CLXV. 430. Eadem adversa.  
 Λ ENNEAKA. Aquila stans retrospiciens rostro coronam. (II.)
- CLXVI.\* 431. Epigraphe detrita. Caput laureatum, ut videtur cum paludamento.  
 Λ ENNEAKA. Caput Iovis Ammonis cornu arietino & globo supra verticem conspicuum, cum pallio ad humeros, basi impositum. (I.).
432. Λ ENNEAKA. Caput Ammonis cum loto: in imo sceptrum. (I.) M. Theup. *not.*
433. Λ ENNEA. Caput Ammonis, infra quod aries basi insistens. (I.) M. Farn.
434. Λ ENNEAKA. Neptunus. Pat. ex M. Moros.
435. Λ ENNEAKA. Aesculapius stans d. pateram super ara, s. baculum cum serpente. (I.) M.M.D.
436. Λ ENNEAKA. Aesculapius seminudus stans cum baculo ad humerum. (I.) M. R. G.
437. Λ ENNEAKA. Aesculapius stans d. hastam cum serpente, s. ramum. Erizzo.
438. Λ ENNEAKA. Pallas stans d. spicam, s. hastam. (I.) M. Arig.
439. Λ ENNEAKA. Protome Palladis basi imposita. M. Bracc.
440. Λ ENNEAKA. Diana gradiens, d. cervum pedibus prehensum ducit, s. arcum praetendit. (I.) M. R. G.
- CLXVII. 441. Epigraphe, ut n. 366. Caput laureatum cum paludamento.  
 Λ ENNEAKA. Pharus turris cum simulacro in vertice, & Tritonibus. (II. fere I.).
442. Λ ENNEAKA. Aedificium quod portam urbis munitae ob oculos sistere videtur. (I.) Haym.
- LK.

432. Vir eruditus pro globo cum Aegyptiorum capitibus imposita pro cornibus lotum vidit: nimirum quia solito accipere, liti sumus insignia quaecumque deorum

443. LK . Porta ante atrium templi Aegyptii , figura detricta supra ianuam . (I.) Pocock.

CLXVIII.\* 444. ATT KAIC TPAIAN AAPIANQC CEB . Caput laureatum .

LK . Nilus seminudus alga coronatus stat d. demissa spicas , s. arundinem tenens & in simul columellae innixus : ante eum est ara frugibus onusta & fertis ornata . (I.) *not.*

445. LK . Nilus decumbens crocodilo innixus , d. arundinem , s. cornucopiae . (II.) M. Musel.

446. LK . Calathus floribus refertus inter duos serpentes . Pat. ex M. Moros.

447. LK . Mulier stans cum loto in capite d. spicas & papaver , s. sceptrum , (I.) M. Theup.

448. LK ΠΡΟΝΟΙΑ . Dea Providentia stans . (II.) Pat.

CLXIX.\* 449. ATT KAIC TPA AAPIANOC CEB . Caput laureatum .

LK . Lectisternium , in quo decumbit Fortuna tutulata d. tenens remonem , s. caput suffulciens . (AK) .

450. LK . Mulier stans cum flore in capite , d. ori admovent , s. facem : ante eam flos . (I.) M. Theup.

451. LK . Isis sedens filium lactat . (II.) Tristan.

452.a.LK . Capita iugata Serapidis cum modio radiisque , & Idis cum solito flore . (I.) M. Theup.

452.b.LK . Caput Iovis Serapidis . (I.) M. Caes.

CLXX. 453. Adversa , ut n. 308.

LK . Caput Iovis cum modio Serapidis , cornu Ammonis , radiis solaribus , & tridente Neptuni cui circumvolvitur delphin : cum pectore nudo & pallio ad humerum . (I.) .

LK .

444. Aegypti fluvium fuisse in praecipuis Aegyptiaci cultus argumentis convenit inter veteres , nec dubium videtur Osiriacam religionem saltem aliquo modo huc spectasse , rarum tamen

est in monumentis ut ipsius fluvii figura sublato mythico velamine divino honore afficiatur , ut fit in praesenti nummo & alio n. 408 , ubi in templo sedentem offendimus .



454. LK. Caput Serapidis supra aquilam. (I.) M.M.D.  
 455. LK. Caput Serapidis, sub quo hircus cum glo-  
 bo in capite, coram eo ara. (I.) M. Bracc.  
 456. LK. Serapis d. elata, s. sceptrum tenens stat in  
 quadrigis citis a fronte. (I.) M. Bracc. *not.*  
 457. LK. Iuppiter sedens, d. elata, s. ramum:  
 ante cum aquila. (I.) M. Ver.  
 458. LK. Iuppiter d. sceptrum infidet aquilae vo-  
 lanti, & fulmen gestanti. (I.) M. Theup.  
 459. LK. Imperator in quadrigis a retro adstante  
 Victoria coronatur. (I.) M. Arig. *not.*

CLXXI.\* 460. Epigraphe detritum. Caput Hadriani laurea-  
 tum.

LKA. Templum sex columnarum, supra epi-  
 stylium scopulis & acrostoliis ornatum, at-  
 que in columnarum interstitiis cancellis  
 praeclusum. (I.)

461. LKA (pro LHA). Templum sex columnarum,  
 in medio figura, ad angulos sphinges, supra  
 epistylum quasi mons, utrinque ad angu-  
 los avis sedens. (I.) Pocock. *not.*

CLXXII.\* 462. ATT KAIC TPAIAN AAPIANOC CEB. Caput  
 nudum.

LKA. Templum hexastylon, cuius rectum sco-  
 pulis & acrostoliis ornatur, in medio tem-  
 plo columna ad conicam figuram accedens.  
 (I.) *not.*

LKA.

456. Nili accolae deos principesque  
 plerumque navigiis vectos fingeant:  
 at Alexandrini pro Graecorum more  
 curribus honorarunt. Quadrigae citae  
 a fronte solem indicant, pro cuius nu-  
 mine Serapidem habuerunt.

459. Celebrat victorias Romanorum  
 de Iudaeis cum in Palaestina, tum in  
 Libya & Aegypto tumultuantibus.

451. Suspicio est numum eundem  
 esse cum sequenti.

462. Templum delphinis, scopulis,  
 acrostoliis ornatum, quod haud raro  
 obvium est in Hadriani atque Antonini  
 pecunia, inter deos prae ceteris Ne-  
 ptuno convenire videtur, unde olim  
 pro Posideo accepi Straboni in Alexan-  
 driae descriptione laudato. Postea co-  
 nica figura, vetustae religionis *λειψων*,  
 cogitare fecit de Caesario, quod praesae  
 Aegypti spoliis ornatum testatur Plinius

H.N.

463. LKA . Neptunus s. pede scopulo insistens, d. tridentem, s. delphinum . (I.) M. Ainsl.  
 464. LKA . Pharos . (II.) M. Theup. *not.*  
 465. LKA . Canopus . (I.) M. Arig.  
 466. LKA . Nilus decumbens cum crocodilo. (II.) M. Theup.  
 467. LKA . Ubertas decumbens . (II.) M. M. D.  
 468. LKA . Ceres velata stans d. demissa spicas, s. facem . (AR) M. R. Taurin.

V

ATT

H.N. 36, 9. dum in obeliscis binos recenset cubitorum XLII. a Mesphe rege excisos tunc constitutos in templo Caesaris (i. e. Augusti) in portu. Ibi vero cultum fuisse Caesarem Augustum velut numen navigantibus propitium (*θεον πωλετηριον*) quasi pro altero Neptuno, diserte prodit Philo in *legatione*, addens istud templum omnium non Alexandriae modo sed per totum orbem, magnificentissimum atque omnium artium ornamentis beatissimum, excelsae collocatum fuisse e regione portus, in spem salutis intrantibus aequae ac solventibus. Denique cum legissem apud Epiphanium adversus Arianos (quae haereticus est 69, 3.), fuisse Alexandriae Hadrianeum, postea a Licinio in Gymnasium conversum, imperante vero Constantio in ecclesiam, subiit coniectura, aedificium vix extra huius & Antoninorum numis conspiciendum habere cum ipso nexum peculiarem, ad stipulante, praesertim conica rudi imagine apprime congrua occultae illi Hadrianae religioni, quam mundi Salvatorem respexisse antiquitus creditum fuit nonnullis, (Lamprid. *Alexand.* c. 43.), sed verius refertur ad summum atque aeternum Demiurgum Platoni & discipulis celebratum, nulla effigie imitandum, sed ut antiquissimis hominibus mos fuit beatylorum sive informum lapidum erectione innuendum. Nam quod habet Spartianus (*Hadrian.* c. 13.) delubra ista anonyma ab imperatore sibi ipsi fuisse exstructa, omni probabilitatis spe-

cie destituitur. Quod imperatorum nullus fecit, ne vesanus ipse Caligula, huc vanitatis processisse credemus philosophum Hadrianum, qui neque triumphos, neque solitos Augustorum honores a senatu plus semel sibi delatos, usque dum mereretur recipere statuerat, nec dominum imperii se ferebat sed reipublicae oeconomum. Divo autem templa dedicavit filius, & idem factum esse a variis provinciis, quas in itineribus sublevaverat, dubium non est. Inde tot Hadrianea per orbem Romanum, dum hoc vocabulo comprehenderentur tum aedificia in Hadriani honorem condita, tum quae ipse exstrui iusserat vel ad sacros usus vel ad profanos. Sic Hadrianeum de quo sermonem habet Aristides in prima Sacrarum (pag. 180. vol. I. ed. Oxon.) thermae fuere: eodemque sensu accipiendum suspicor quae de Hadrianeo in urbe Tiberiade narrat Epiphanius contra Ebionitas (30, 12.), licet ipse templum vocet. Inspice praeterea numos *Antonini* n. 336. 358. 359. *Fausinae* 36. Nam quod idem templum modo maiori modo minori columnarum numero, variantibus praeterea ornamentis sistatur, res solita est in Romana moneta & omnibus cognita. In terastylis plerumque cernitur sacrificans figura, quae ut commode effingi potuerit omisum videtur par columnarum.

464. Errore typographico citatur hicce numus cum anno XX in lexico Raschiano.

CLXXIII.\*469. ΑΥΤ ΚΑΙC ΤΡΑΙΑΝ ΑΔΙΑΝΟC CEB . Caput laureatum cum toga .

LKA . Mulier cum flore in capite stans, d. tenet spicas & papavera, s. facem ardentem. (AR).

CLXXIV. 470. ΑΥΤ ΚΑΙC ΤΡΑ ΑΔΙΑΝΟC CEB . Caput laureatum cum toga .

LKA . Cista cum spicis & papaveribus, hinc & inde fax. (III.)

CLXXV. 471. Alius parum diversus. (III.)

472. LKA . Cista cum floribus supra columnam Ionicam; utrinque serpens. (L) Pocock.

CLXXVI.\*473. Adversa, ut n. 428.

LKA . Caduceus inter duas spicas. (II.)

474. LKA . Dea Hilaritas stans d. spicas, s. arborem. (II.) Hard. ex M. Cham. *not.*

475. LKA . Pallas stans d. spicas, s. hastam cum clypeo ad terram. (I.) M. Ver.

476. LKA . Diana cum pharetra ad humerum graditur succincta d. demissa retro se trahens cervulum, s. gestans arcum. (I.) M.M.D.

CLXXVII.\*477. ΑΥΤ ΚΑΙC ΤΡΑΙΑΝ ΑΔΙΑΝΟC CEB . Caput laureatum .

LKA . Mulier velata cum flore in capite stans d. ori admover, s. clavam gerit. (I.)

478. LKA . Protome imberbis cum flore in capite, & pallio in s. humerum reiecto. (II.) M. R. Taurin. *not.*

CLXXVIII. 479. Adversa, ut n. 478.

LKA . Serpens crassior arrectus. (II.)

480. LKA . Gryphus cum rota sedens in templo distylo. (I.) M. Arig.

481. LKA . Aquila stans alis explicatis. (I.) M. Caes.

LKA.

474. Novus typus, modo ne sit Mercurius cum caduceo & palmae ramo.

478. Hic videtur ille, quem Nilum iuvenem appellat Harduinus in numo

n. 488, forte Anubis vel Antinous, nam ante huius apothecin protome ista in numis non comparet.

482. LKA. Aquila alis explicatis sustinet dorso Serapidem, d. spicas, s. sceptrum. (I.) M. Caes.
483. LKA. Lectisternium Fortunae. (I.) M. M. D.
484. LKA. Spes gradiens. (L.) M. Caes.
- CLXXIX.\*485. Adversa, ut n. 470.  
LKB ΠΡΟΝΟΙΑ. Mulier cum flore in capite stans d. sustinet avem, forte phoenicen, s. hastam transversam. (AR) *not.*
- CLXXX. 486. Eadem adversa.  
LKB. Cista cum spicis & papaveribus, hinc & inde fax. (AR).
- CLXXXI. 487. Eadem adversa.  
LKB. Nilus rupi insidens d. arundinem, s. cornucopiae, & simul crocodilo innixus. (AR).
- 488.*a* LKB. Nili effigies pectore tenus. (IV.) M. M. D.
- 488.*b* LKB. Nilus iuvenis. (II.) Hard. ex M. Fouc.
- CLXXXII. 489. ΑΤΤ ΚΑΙC ΤΡΑ ΑΔΡΙΑΝ CΕΒ. Caput laureatum cum toga.  
LKB. Caput iuvenile triplici flore ornatum, cum palliolo ad humeros & papavere ante pectus. (III.).
490. LKB. Miles stans. M. Arig.
491. LKA. Figura in bigis centaurorum. (I.) M. Arig. *not.*
492. LKA. Nilus decumbens: ante pedes vas. (I.) M. Arig. *not.*
493. An. detr. Homo nudus sedens naviculam d. remo impellit, s. gubernaculum tenet. (I.) Poc.
494. An. detr. ΕΡΜΟΠΟΛΙΤΗC. Theuth stans barbatus palliatus cum flore in capite d. sustinet Genium nudum subsidentem, s. caduceum tenet: ante eum basis quadrata, cui insistit ibis, (I.) M. R. G. *not.*

485. Adludic ad Antonini cum filiis adoptionem, qua evidentius providae curae specimen neque imperator neque numen edere potuit.

491. 492. Male pro LKA.  
494. Adeas notas ad *Antonini* n. 62. & *Hadriani* n. 220.

CLXXXIII. \*495. Epigraphe detrita . Caput Hadriani laureatum cum paludamento .

Annus detritus . Harpocrates chlamydatu cum flore in capite , d. ori admovens , s. gerens clavam , inequitat arieti in capite globum gestanti . (I.) *not.*

496. An. detr. Figura paludata stans d. ori admota , s. clavam tenet , aedificium pone , ara ante . (I.) Pocock. *not.*

497. An. detr. Capita iugata Serapidis laureatum , & Isidis cum solito ornatu . (I.) M.M.D.

498. An. detr. Capita iugata Solis radiatum , Lunae cum lunula in fronte . (I.) M. R. G.

499. An. detr. Capita Dioscurorum iugata astrifera . (I.) M. R. G.

500. An detr. Protome barbata alga coronata cum alia protome imberbi quae d. elevat . (I.) M. Ennery. *not.*

An.

495. Harpocrates ariete veſtus ſolem ſignificat verno tempore ab infirma ad validiorem conditionem progredientem. Aries enim ſignum eſt Zodiaci , Aegyptiis ſecundum Theonem in ordine primum , quod veris characterem facit , ſole in eo dies noſtris exaequante : Harpocrates autem , ſi Plutarcho credimus de Iſidis cultu differenti , ſol eſt renovatus , ideoque in Aegyptiorum ſacris piſtus velut infans recens natus , qui loto humidi elementi ſymbolo inſidet . Macrobius eodem refert raſum caput cinctum ab altera parte remanente , nimirum quod ſol licet extenuatus nunquam extinguitur , ſed ſemper denuo augeatur . Senſus quidem duplex , nam cum verno tum & matutino tempore ſol dici poteſt renovatus , & Plutarchus , qui in tractatu de Pythiae oraculo eandem rem tangit , praefertim ad crepuſculum videtur reſpexiſſe . Tantum liquet Harpocratem aliquo ſaltem tempore Aegyptiis fuiſſe

ſymbolum creſcentis ſolis , quod de vere intellexit obeliſci Pamphilii artifex , dum Harpocrati ſedenti adſtituit velut adloquentem arietem , cuius miniſterio viribus augeatur ; mox finxit deum in navigio temoni adſidentem cum globo vipera cincto , qui univerſi ſymbolum eſt , navi impoſito , ut ſolem progredientem demonſtraret mundi reſtorem . At ne nimiam huic ſyſtemati tribuamus antiquitatem advertendum huncce obeliſcum , Barberiniumque & Beneventanum qui ſoli exhibent Harpocratem , parum praecedere Perſas in Aegypto , pluribus ſaeculis recentiores reliquis , quot vel ipſe vidi , vel accepi ab aliis , dempto Ludoviſio , quem declinante iam imperio Romae ſculptum eſſe ſuo tempore probabimus .

496. Harpocratis ſimulacrum in templi aditu collocatum , ut adeuntes admoneat ſilentii .

500. Coniicio Nilum eſſe cum Harpocrate .

501. An. detr. Duo Canopi : tutulatus alter & pal-  
liatus , alter cum flore , calantica , & va-  
riis emblematicis . ( AR ) M. Ennery .
502. An. detr. Duo Canopi adversi stant in templo  
distylo , cuius fastigio insculptus est globus  
alatus . ( I. ) M. M. D.
503. An. detr. Sphinx stans , calantica & iuba leonina  
ornata , cum iugo ante pectus cui insistit  
victoriola cum corona , dorso sustinet gry-  
phum cum rota . ( I. ) M. Arig. *not.*
504. LEN. Leo gradiens . ( III. ) M. Arig. *not.*
505. An. detr. Ceres in bigis tigridum currentium  
d. facem luculentam . ( I. ) M. Ver. *not.*
- CLXXXIV. 506. Epigraphe , & caput Hadriani laureatum cum  
roga .  
An. detr. Fortuna tutulata ut assolet , d. te-  
nens temonem , s. caput suffulciens decum-  
bit in lectulo . ( I. )

An.

503 Ad numi typum , de quo iam dictum est ad n. 266. , prope accedit gemma edita atque illustrata a Passerio in *astriferarum* vol. 3. p. 173. : sed in gemma pro sphinge substitutus est hieracoleon , quem habes quoque in tabula Bembina soli peculiari modo consecratum , pectori vero impressa est crinita humana facies , me quidem iudice non Gorgonia larva , sed solaris vultus , qualem exhibent Rhodiorum triti numis pendente de iugo sive pinnula lacerto , qui forte respicit Sauroctonum Apollinem , non illum quidem quem finxit Praxiteles ( Plin. *H. N.* 34 , 8. ) , sed solem *σαυρον* dictum in Mithriacis ( Porphy. *de abst.* lib. 4. ) , cuius radios sequitur frigidum reptile , dum reliqua animantia aufugiunt ad umbras , cui etiam eum Graeca quam innuimus statua aliquam cognationem intercessisse probabile est . Gemmae avariam erudite in-

terpretatus est Passerius , epigraphem non tentavit , quam facili negotio in communem Graecum sermonem ita vertendam reor : *εὔμα καὶ νύξ οὐα : κρυπὸν ὑπερβῆσι τινος αὐτῶν ἐπαύμας φάσται* ; Arveris , Varberi , Aegyptio idiomate fons lucis , vocabulum quo priscis appellabatur summum numen , Sol , Graecis Apollo . Unicam literam commuto in barbara epigraphe P pro X , sive a Sculptore erratum putes , sive a delineatore . Gloriatur initiatus de salvis corpore atque anima , seque ad omne experimentum , ad quemcumque laborem subeundum paratum proficitur . Haecenus igitur Pythonissa opus non fuit .

504. Incertum utrum anni IX. sive XIX.

505. Forte Bacchus cum thyrsos uti alias .

507. An. detr. ΕΙΡΕΝΑ . Mulier galeata stans s. innixa clypeo, d. incertum quid. (II.) M. Theup. *not.*
508. An. detr. Mulier sedens d. victoriam, s. hastam. (II.) M. Caes. *not.*
509. An. detr. Templum distylon, in quo figura virilis velata d. super aram ignitam, s. hastam. (I.) M. Theup.
510. An. detr. Figura togata sedens, s. quasi hastam, d. figurae stanti protendit. (I.) Poc.
511. An. detr. Arcus trium fornicum, supra quem Imperator in quadrigis, pro pedibus equorum duo captivi. (I.) M. Theup.
512. An. detr. Arcus triumphalis singularis fornicis. (II.) M. M. D.
513. An. detr. Facies aedificii cum porta, & duabus alis more Aegyptio; in spatio inter alas relicto constitutum est simulacrum hastatum. (I.) M. R. G. *not.*
514. ΑΥΤΟΚ ΑΔΙΑΝΟC . Caput laureatum.  
KK. Ara ignita. (IV.) M. Theup. *not.*
515. Eadem adversa.  
KK. Tripas. (IV.) M. Theup. *not.*

SABI-

507. Suspicio legendum ΛΕΝΑΤΟY.

508. Romae Simulacrum sub hoc tempus in Alexandrina moneta haud frequens. Imperator plus degens in provinciis quam in Urbe, subditarum civitatum animos auxit, dum omnes sub principe ubivis praesente eiusdem iuris esse videbantur.

513. Aedificia similis structurae, quae hodie non pauca in Aegypto supersunt, spectare licet in iconismis Pocockii, atque Nordenii. Simulacrum supra portam, res in Aegypto antiquitate insolens, neque illi operum firmitati, cui prae omnibus operam dabant Aegyptii congrua, Romanorum mores sapit, qui aedificiorum facies, praeser-

tis si inter columnas sive antas spatium relinquebatur, statuis ornare solebant. Cuius sit simulacrum figurae parvitas cognoscere vetat: imperatoris esse suadet Alexandrinorum adulandi studium.

514. 515. Duos hosce numos, e quorum familia tertius prostat in museo nostro cum typo arae frugibus onustae, quibusque cum Aegypto nihil commune est: ideo catalogo istuli, ne quis in Theupoli libro eos offensus, negligentiae me in ius vocet. Siglas KK interpretatus est Hardinius *καὶ ἱερὸν καὶ ἱερὸν*: sed nulla, quod sciam, in numis mentio est. communis Ciliciae: & aequae bene referri possunt ad Cyprios, quorum communis celebrat vetus moneta.

## SABINA.

1. CABINA CEBACTH. Caput huius.  
L $\varsigma$ . Victoria gradiens. (II.) M. Themp. *not.*
2. L $\varsigma$ . Isis velum explicans. (II.) M. M. D.
- I. \* 3. CABINA CEBACTH LI $\varsigma$ . Caput huius eleganter ornatum.  
ATT KAI TPAI AAPIA CEB. Caput laureatum cum lorica, & paludamento ad humeros. (AR).
4. CABEINA CEBACTH. Caput huius cum solito ornameto.  
CABEINA CEBACTH LI $\epsilon$ . Sabina sedens cum proboscide in capite d. spicas tenet, s. baculum.  
(AR) M. R. G. *not.*
5. CABEINA CEBACTH LI $\epsilon$ . Sabina stans sacra facit ad aram, s. gerens hastam, capite spolia elephantina.  
Caput & epigraphe Hadriani: (AR) M. R. G.
- II. 6. LI $\varsigma$ . Cetera, ut n. 3. (AR).
- III. 7. CABINA CEBACTH. Caput huius, ut supra.  
LI $\varsigma$ . Victoria gradiens. (II. fere L).
8. Ut n. 3., sed LIH. (AR) M. R. G.
- IV. \* 9. Adversa, ut n. 7.  
LENNEAK. Mulier velata cum flore in capite stans d. tenet facem ardentem, s. demissa spicas.  
(II. fere L) *not.*
- V. \* 10. Adversa, ut n. 7.  
LENNEAKA. Pharos turris: in vertice simulacrum cum hasta & patera: in quatuor angulis Tritones buccinas inflantes. (II. fere I).

LEN-

*Sabina.*

1. Probat numus Sabinam saltem iam anno VI Augustae nomine fuisse decoratam.

4. Testatur Sabinæ praesentiam in Aegypto anno Hadriani xv. Alexandrini

minum dum Imperatorem Synthesium faciunt Scapidis, uxorem eius velut urbis genium venerantur.

9. Sic in Antonino TPICKAI, compendio, non sphalmate neque correctione.



11. LENNEAKA . Pharus . (I.) M. Bracc.  
 VI. 12. Adversa , ut n. 7.  
 LK . Isis sedens filio lac praeber . (II. fere I).  
 13. ΣΑΒΕΙΝΑ ΣΕΒΑΣΤΗ LKA . Caput huius .  
 ATT KAI TPAIAN AΔPIANOC CEB . Caput laurea-  
 tum . (I.) M. Theup.  
 14. An. detr. Caput Ammonis . (II.) M. M. D.

## A N T I N O U S .

1. LH . Caput Antinoi pectore tenus nudum .  
 Epigraphe , & caput Hadriani . (I.) M. Theup.  
 2. ANTINOOT HPΩOC . Caput loro ornatum .  
 LΘ . Iuvenis chlamydatas d. caduceum , lento equo  
 inequitat . (II.) Tres numero in M. Caes. *not.*  
 3. ANTINOOC HPOC , cetera , ut praecedens numus .  
 (II.) Patin.  
 4. Adversa , ut n. 2.  
 L TPICKAIAEKAOTY . Caput Iovis laureatum . (I.)  
 M. Bracc.  
 5. ANTINOOC HPΩOC . Caput huius .  
 LIH . Antinous in equo gestat caduceum . (I.) Hard.  
 ex M. Fouc. *not.*  
 6. LIH . Protome Antinoi cum palliolo supra s. hume-  
 rum , & ornamento super capite , quod oculi figu-  
 ram referre videtur .  
 Epigraphe , & caput Hadriani . (I.) M. R. G.

ANTI-

*Antinous .*

2. ANTINON SYNΘPONON TON  
 EN AIYPTΩ ΘEON M OYANPIOΣ  
 ΠPOΦHTHΣ : decantatum est epigramma  
 apud Gruterum fol. Lxxxvi. , n. 1. Plē-  
 rumque imagines eius affinitatem in-  
 nuunt cum Mercurio , tum quod for-  
 mosus iuvenis huic deorum maxime  
 videbatur comparandus , tum quod An-  
 tinoopolis in regione condita erat pe-

culiari superstitione dicata Anubidi ,  
 quem Mercurium vocant Latini . Ex-  
 tant tamen numi passim in Graecis ur-  
 bibus percussi Antinoum Bacchum re-  
 ferentes , quorum perelegantem seriem  
 exhibuit Eckhellus in II. tomo *Musei*  
*Caesarei Vindobonensis* .

5. Capitis epigraphe vitiata videtur ,  
 nec ullo modo probanda sunt ea quae  
 inde arguit Harduinus .

- I. \* 7. ANTINOOT HPΩOC . Caput huius flore ornatum,  
cum paludamento ad pectus.  
ΛΙΘ. Iuvenis chlamydatas dextra gestans caduceum  
lento equo inequitat. (I. solito maior).
- II. \* 8. Alius nonnihil diversus. (I.).
- III. \* 9.<sup>a</sup> Duo alii parum diversi. (II.).
- IV. 9.<sup>b</sup>
10. ΛΕΝΝΕΑΚΑ . Protome Antinoi modio supra caput  
ornata, cum pectore nudo, & amiculo in fini-  
strum humerum reiecto: ante eam palmae ramus.  
Caput, & epigraphe Hadriani. (I.) Haym.
11. Ut n. 7., sed LK. (I.) M. Theup.
12. LK. Equus gradiens. (II.) M. Arig.
13. LKA. Cetera, ut n. 7. (II.) & (II.) M. Theup.  
(I.) M. Farn.
14. HPΩOC ANTINOOT. Caput huius nudum.  
ΑΥΤ ΚΑΙ ΤΡΑΙΑΝΟC ΑΔΡΙΑΝΟC. Caput nudum.  
(II.) Hard. ex M. R. Gall. *not.*
15. LM. Cetera, ut n. 7. (II.) Mediobarbus. *not.*

AELIUS.

- L. \* 1. Α ΑΙΑΙΟC ΚΑΙCΑΡ. Caput nudum.  
ΔΗΜ ΕΞΟΥC ΤΙΑΤ Β. Mulier stans d. pateram pro-  
tendit super aram frugibus onustam, s. gestat  
cornucopiae. (AR). *not.*

X

Α ΑΙ-

14. Me quidem fugit, cum museum  
Regis Galliae inspicerem.

15. Vel vitiatas, vel male lectus.

*Aelius.*

1. Non defuere inter numographos  
magnae auctoritatis viri, qui numos  
Graecos Aelii Caesaris, inscribentes  
tribunitiam potestatem cum consulatu,  
hacce epigraphe in Aegyptia pecunia  
haud solita industi, Antiochiae quam  
Alexandriae tribuere maluerunt. At

nobis commodius visum est vulgarem  
sequi opinionem, fabricam spectanti-  
bus & typos, qui plane spirant Ale-  
xandrinam indolem. Neque obflare vi-  
detur epigraphe, circa quam saepe ali-  
quid novarunt Aegyptii, sicut in singu-  
lari numo Commodi legitur consula-  
tus, in binis Hadriani Pater Patriae,  
in aliquibus Decennales. Neque incon-  
sulto praedicant tribunatum L. Aelii,  
quem imperator a privata conditione  
ad summae potestatis consortium eve-  
xerat,

- II.\* 2. A AIAIOC KAICAP. Caput nudum cum toga.  
ΔΗΜ ΕΞΟΥΤ ΠΙΑΤ Β ΟΜΟΝΟΙΑ. Mulier fellae insi-  
dens d. pateram, s. cornucopiae. (I.).
- III. 3. Alius fere similis. (I.).
- IV. 4. Alius parum diversus. (II.).
5. ΔΗΜ ΕΞΟΥΤ ΠΙΑΤ Β. Mulier fellae insidens d. pateram, cum cornucopiae pedibus adstituto. (I.)  
M. Theup.
6. ΔΗΜ ΕΞΟΥΤ ΠΙΑΤ Β. Mulier stans d. pateram, s. spicas. (II.) M. Caef.
7. ΔΗΜ ΕΞΟΥΤ ΠΙΑΤ Β. Fortuna stans. Pat. ex M. Morof.
8. A AIAIOC N KAICAP. Caput nudum.  
Adversa, ut n. 2. (I.) Hard. ex M. Fouc. *not.*
- V.\* 9. A AIAIOC KAICAP. Caput nudum cum toga.  
ΛΓ IPHNH. Mulier stolata stans d. tenet pateram  
super ara luculenta, s. caduceum. (I.) *not.*

ΔΗΜ

xerat, eodem tempore concordiam Augustum inter atque Caesarem celebrantes. Ceterum numus, quem hoc loco publici iuris facimus, unicus est Aelii Caesaris ex argento Graeco, eo-  
que fere puro atque eximia arte percusso.

8. 70 N ab Harduino intrusum videtur, ut somniis suis subserviret.

9. Si cunctos eos numos, qui imperii anno destituuntur, ab Alexandrina moneta exulare iubemus, unicus erit hicce Aelii numus Alexandriae procusus, nunc primum luce donatus. Sed isthaec quomodocumque se habeant, numus noster ob binas potissimum rationes inter longe insigniores est repouendus. Solus enim in aere Aegyptio usque ad Diocletiani tempora annum inscribens non ab Augusti sed a Caesaris initio pendente, conspirat cum Spartiano ad probandum aliquam Romani orbis partem cum summo imperio cessisse Aelio Caesari, quod ante eum superstitite & iubente Augusto ne-

mo obtinuerat. Refert nimirum in vita Aelii, eum peculiari aliqua ratione adoptatum fuisse, non ut Traianus a Nerva, sed fere ut a Diocletiano Constantius atque Galerius: quem locum notavit Tillemontius in imperatorum historia (tom. II. p. 529. ed. Ven.) negans se videre quid sibi velit auctor. Sed casu evenit ut pecunia Alexandrina singula fere Spartiani verba confirmet, in folis numis Aelii, Constantii & Galerii, non Augusti, ut alias constanter, sed Caesaris initium celebrans. Hinc si advertis Aelium post adoptionem perpetuo fere degisse in Pannonia, a vero non videbitur alienum, hanc provinciam cum adiacentibus ipsi traditas fuisse regendas, eodem pacto quo Diocletianus imperii provincias inter collegas distribuit. Praeterea numus, de quo sermonem institui, eum sistit Aelii Caesaris annum, quem utrum ipse attigerit in dubium vocarunt eruditi. Sunt enim non pauci, qui Onuphrium secuti, Aelium kal. ian. U. C. DCCCXC  
vita

10. ΔΗΜ ΕΞΟΤΕ ΤΗΑΤ Γ. Mulier stans d. pateram super  
aram, s. cornucopiae. (IL) M. Theup.  
11. ΑΛΕΞΑΝΑΡΙΑ. Imperator decurrens in equo. (I.)  
Vaill. ex M. Galland.

ANTONINUS.

1. LA. Caput Ifidis in Luna, infra cancer. Pat. ex  
M. Morof. *not.*  
I. \* 2. ΑΤΤ Κ Τ ΑΙΑ ΑΝΤΩΝΙΝΟC ΕΤC. Caput nudum,  
cum paludamento.  
LB. Serapis d. hastam tenens insidet arieti capite  
globum gerenti & versus ipsum respicienti: ante  
arietem est ara frugibus onusta. (I.).  
3. LB. Navis in qua sedet Serapis adstante ante eum  
Cerere. (I.) M. R. G.  
4. LB. Idem typus addita Fortuna stante in eadem navi  
pone Serapidem. (I.) M. R. G.  
5. LB. Caput Serapidis. (I.) & (III.) M. Bracc.  
II. 6. Adversa, ut n. 2.  
LB. Caput Serapidis diadematum cum pallio ad col-  
lum. (II.).

X 2

Epigra-

vita cessisse putant. Sed ex numi epo-  
cha oppido conficitur Caesarem, quem  
toto anno DCCCLXXXVIII adhuc priva-  
tum testantur fasti atque inscriptiones,  
cuiusque primus annus Aegyptius compu-  
tatur ab ante septembrem DCCCLXXXIX,  
non ante septembrem DCCCXC in vivis  
esse defuisse. Itaque si prima die anni  
Iuliani mortem obiit, accidit hoc kal.  
ian. DCCCXCI, qua die tertium iniret  
consulatum, notatum in singulari nu-  
mo musei Theupoli, nobis num. 10.  
exhibendo.

*Antoninus.*

1. Primi anni unicum exstare nu-  
mum probandum vix videtur in tanta  
Alexandrinae monetae copia. Probabi-  
lius est, Antonini imperium, cuius  
natalis fuit dies XI Iulii, non ita ma-  
ture Aegyptiis esse nunciatum, ut ante  
coeptum annum secundum de pecunia  
procudenda cogitarent: in numo autem  
Patiniano scriptum fuisse ΛΗ, quo an-  
no cum reliquis planetis & signiferi cir-  
culi sideribus etiam Luna & Cancer  
monetae sunt illata.

III. \* 7. Epigraphe detrिता . Caput nudum cum paludamento .

LB. Dioscuri stantes in habitu militari cum singulis astris super fronte , qui a dextris d. hastam tenet , s. parazonium , qui a sinistris d. parazonium , s. hastam : intermedio capite Serapidis obverso , (I.) *not.*

8. LB. Caput Iovis Ammonis Serapidis radiatum cum pallio ad pectus , pone collum tridente cui obvolvitur delphin , & ante pectus cornucopiae . (I.) M. M. D.

9. LB. Caput Iovis Ammonis cum globo alato supra verticem . (I.) M. M. D.

10. LB. Capita iugata virile radiatum , muliebre cum lunula . (II.) Poc.

11. LB. Caput imberbe radiatum cum modio : ante palma . (I.) M. Bracc.

12. LB. Protome Harpocratis loto insignis , pone clava . (II.) Poc.

13. ΕΤΟΤC B. Harpocrates . (II.) Hard. ex M. Begon.

14. LB. Figura muliebris nuda mammis destituta capite gerens florem , columnae velut quietura innititur , d. ori admoventis , s. gestans cornucopiae : ante eam ara . (I.) M. R. G. *not.*

15. ΕΤΟΤC B. Figura nuda , ut videtur , muliebris , infidens loto d. ad os elevata , s. tenet baculum . (II.) M. Bracc. *not.*

16. LB. Isis sedens filium lactat : (I.) M. Bracc.

ΑΥΤ

7. Serapis , quem Iovem reputant , in filiorum consortio , nisi mavis Solem quem circumstant caelestes gemelli , in monumentis Graecae artis curram eius praecedere soliti . Sunt autem Dioscuri alternis diebus in caelo & apud inferos degentes elegans symbolum diei

& noctis , iidemque dum Solem comitantur pro Phosphoro & Hespero accipiendi , quod quidem unius stellae duplex nomen est .

14. 15. Harpocrates androgynos , de quo infra .

IV.\* 17. ATT K T AIA AAP ANTΩNINOC ETCEB. Caput nudum cum paludamento.

LB. Isis solito more sedens lac praebebat parvulo filio : sellae hinc & inde insident upupae , & ante deam adest mensa , cui impositum cernitur vas cum labro ad instar rostri porrecto , & ansa in serpentis modum efformata . (I.) *not.*

18. LB. Isis velum explicans . (I.) M. Caes.

19. LB. Fortuna stans . Pat. ex M. Moros.

20. LB. Mulier sedens in lectisternio . (I.) M. Caes.

V.\* 21. Epigraphe detrita , caput nudum , ut videtur , cum paludamento .

LB ETΘHNIA . Mulier cum flore in capite decumbens , d. extensa gestat spicas & papavera , s. sphingi innititur . (I.)

VI. 22. Adversa , ut n. 2.

ETOTC B . Mulier stans d. demissa spicas tenet , s. caduceum . (I.)

23. LB. Nilus rupi insidens d. arundinem , s. cornucopiae . (I.) M. Caes.

24. ETOTC B. Nilus insidens hippopotamo. Pat. ex M. Moros.

VII. 25. ATT K T AIA AAP ANTΩNINOC ETC. Caput laureatum. ETOTC B. Canopus cum calantica . (AR.)

26. LB . Serpens arrectus inter spicam & papaver . (II.) M. Caes.

27. LB . Sphinx recto capite . (L) M. Theup.

VIII. 28. Adversa , ut n. 2.

LB . Aquila stans & respiciens . (II.)

Aqui-

17. Gerebat alius felici suo gremio summi numinis venerandam effigiem , non pecoris , non avis , non feras , ac ne hominis quidem ipsius consimilem , sed solerti reperiri etiam ipsa novitate venerandam , altioris usumque & magno silentio regendae religionis argumentum ineffabile ; sed & ad istum plane modum fulgente auro figurata urnula faberrime cavata , fundo anam rotun-

do , miris extrinsecus simulacris Aegyptiorum effigiata . Eius orificium non altiuscule levatum in canalem porrectum longo rivulo prominebat : ex alia verum parte multum recedens spatiosa dilatione adhaerebat ansa , quam contorto nodulo supersedebat aspis squameae cervicis striato tumore sublimis . Verba sunt Apuleii in Iliacae pompae descriptione : *Metam.* 11.

29. LB. Aquila fulmini insistent. (II.) M. Theup.  
 30. LB. Aquila orbi insistent rostro coronam. (II.) Pat.  
 31. LB. ΑΙΩΝ. Phoenix avis stans caput nimbo radiato circumfusus. (AR) M. Ennerii.  
 32. LB. Duae figurae, quarum altera manu elata tenet coronam, stant intermedia basi, supra quam sedet imperator. (II.) Patin. *not.*  
 33. LB. Victoria in quadrigis. (II.) M. Teup. *not.*  
 34. LB. Mars nudus chlamydat & galeatus graditur humero gestans tropaeum. (I.) M. M. D. *not.*  
 36. LB. Apollo seminudus sedens lyra canit: e regione cernitur Marfyas de arbore suspensus: ad pedes Apollinis subsidens in genua iuvenis cultrum acuit. (I.) M. M. D.  
 37. LB. Vir pileatus & tunicatus iunctis bubus arat. (I.) M. M. D. *not.*  
 38. LG. Pallas stans. (I.) M. Arig.  
 39. LG. Lectisternium Fortunae. (II.) Gesner.  
 40. LG. Templum quatuor columnarum, in quo stat mulier velata sacra faciens ad aram. (I.) M. Arig.  
 41. L TPITOT. Mulier stans d. demissa spicas, s. caduceum. (II.) M. Theup.

L TPI-

32. Conieceram hoc numismate adludi ad aurum coronarium, quod adoptionis suae causa oblatum Italicis totum, dimidium provincialibus reddidit imperator, eodem pacto quo de numis Romani commatis qui provinciarum, urbiumve nomina & figuras corollas vel capfas gerentes exhibent, in quibus etiam Alexandria, creditum est eruditibus: at postquam eundem typum in octavi anni numo redire viderim, quid statuendum haesitavi. Forte iste spectat ad dona oblata imperatori eo anno, quo Lucio filio dedit togam virilem, & Hadriano templum dedicavit (Capitol. *Anton.*)

33. Quae victoria primum secundumve Antonini annum illustraverit

non constat, nam de hoc imperatorum Nestore parum proditum est historicis, chronologis nihil. Ipse neque provincias invisit, neque adversus hostes profectus est: sed per Legatos vicit Brigantas in Britannia, Mauros Nomadas, aliosque populos rebelles, quibus vero annis ignoratur. (Capitol. *Anton.* Paulan. 8, 43.)

34. Mars gradivus & tropaeuchus nunc primum e Romana moneta in Alexandrinam propagatus.

37. Sulpicatus sum Ulyssem; substitunt boves, forte aderat parvulus Telemachus in novale proiectus: at coniungitur hoc typo anno v. alter messorem referens; igitur arator rectius pro colono habendus.

42. L TPITOT. Mulier stans d. spicas , s. caduceum ;  
ad pedes decumbit aries . (II.) Gesn. ex M.  
Fromon. *not.*
43. LG . Caduceus inter duas spicas . (II.) M. Arig.
44. LG . Caput Serapidis humano pedi velut basi im-  
positum . (I.) M. M. D. *not.*
45. L TPITOT. Isis velifica & Pharus . (I.) M. Bracc.
- IX.\* 46. Epigraphē , ut n. 25.  
Caput nudum cum paludamento .  
L TPITOT. Canopus barbatus cum calantica & re-  
liquis ornamentis . (AR).
- X. 47. Alius parum diversus . (II.).
- XI.\* 48. ΑΥΤ Κ Τ ΑΙΑ ΑΔΡ ΑΝΤΩΝΙΝΟC ΕΤΘΕΒ. Caput nu-  
dum cum paludamento .  
ΛΔ . Caput Isidis cinctum , ut assolet , diade-  
matum , & flore ornatum , cum stola inter mam-  
mas in nodum collecta , & sistro ante pectus  
adstituto . (I.) *not.*

Eadem

42. Si numum diligenter imitatus est pictor , aries ver significat , quo benigno augetur frugum proventus , inde felicitas , cuius symbolum caduceus .

44. Inspicias notam ad numum consimilem *Marci* n. 131.

48. Vellem inter mammas in nodum collectam peculiarem esse Isidi , saltem quam finxere Graeci , primus quod sciam advertit Winkelmannus in historia artis vol. I. p. 110. ed. Rom. , rationem vero non expedit . Coniicio equidem innui habitum mulierum lactantium , ut nodo qui vestem retinebat , facili negotio solvendo , nunquam non essent paratae ab ubera infanti praebenda , quod minus in promptu erat iis , quae matronali more integra tunica pectus obtegebant . Etenim Isis , quae iam ante haec tempora omnium deorum virtutes in se collegerat , postquam fabula de Buto in oblivionem abierat

vel novationibus fuerat adulterata , sola pro rerum altrice habebatur , & deae simulacra plerumque ita fingeantur , ut gremio gestarent puerulum & mammis admovent . Infantem istum vulgo Orum appellant , commixtione orta ab ipsis veteribus scriptoribus , cum Orus ad antiquiorem Aegyptiam mythologiam pertinens , a Buto in oppido cognomine esset educatus , ab ipsa autem matre Harpocrates , numen praeterea cultui Graeco Aegypio magis quam Orus familiare . Digitum is ori admovent , silentii aiunt indicium , optime quidem pro Alexandrino systemate , at alia ratio vetustis Aegyptiis naturae philosophis , qui , ut supra monui , pinxere Harpocratem parvulorum genium , in matris gremio vagientem , & primum facientem motus periculum , dum manu illam corporis partem investigat , quae recenti homini primam creat sui conscientiam . Sed hic



XII. \* 49. Eadem epigraphe. Caput laureatum cum paludamento.

ΛΔ. Protome muliebris diademata cum pectore nudato, & veste circum humeros sinuata atque volitante. (I.). *not.*

Eadem

hic philosophandi locus nondum est: multa inesse Aegyptiis monumentis vera & pulchra ab ipso naturae adpectu petita, eruditos quia nimium sapiunt plerumque latentia, e longinquo indiguisse liceat.

49. Iuno nondum conspecta fuerat in numis Aegyptiis, neque quod sciam in aliis huius gentis monumentis. Primi enim Graeci inter Aegyptia numina nullum invenerant, quod Iunonis suae nomine cohonestandum censerent. Quid? quod diserte prodit Herodotus Iunonem, Pelasgicam deam, ab Aegyptiis non coli. Posteriori autem tempore, cum in Aethiopiae confinibus Homericam Iunonem indagassent, iam omnium mentes adeo occupaverat Isis, ut dea nulli secunda solis interpretibus relinqueretur. Demum Antoniniano aevo Graeco-Aegyptii, ut honorarent Isidem, variis nominibus invocarunt, variis finxerunt personis. Adeas Apuleium in *Metamorphoseon* undecimo, & conferas quatuor huius anni numos, quorum primus sistit Isidem matrem, de qua modo diximus (n. 48.); alter Isidem Iunonem, quae aer est (n. 49.); tertius Isidem - Ionen, quae luna (n. 56.); quartus denique Isidem - Cere-rem, mysteriorum praesidem (n. 51.), cuius significationem deprehendisse mihi visus sum in oculi symbolo quod capiti gestat superimpositum. Est autem oculus, si quae res alia, frequens in Aegyptiorum hieroglyphicis, vario sensu pro varia positione, & pro comitantium rerum varietate. In his nonnunquam ad mysteria spectare, quibus initiati occulta percipere gloriabantur, inde potissimum colligo, quod haud raro pe-

culiari modo offendatur effigium, addito nimirum supercilio cum *πρωταφρον* parte & infra oculum velut nervulorum sive fibrarum fasciculo, quo visus intentio atque penetratio adumbrari videntur. Ita autem praesertim obvius est in vitreis amuletis quibus vix alia res in Aegyptia antiquitate tritior, in Harpocratis icunculis ubi periammatis instar de collo suspenditur, inque mumiarum ornatibus multoties repetitus monile efficiens. Eundem capiti impositum gestant binae icunculae subsidentes Theuthum ni fallor sive Hermetem referentes, altera in superficie statuæ virilis ex basaltite nigro, quae tota nuda & tota hieroglyphicis contexta, singulare huius scriptionis exemplar visitur in museo nostro, altera in tabula Harpocratea lapidis viridis ibidem adservata: nec non, licet pro monetae instituto compendiosius expressum, Antinous Hermes in numo regis Galliae, Ceres autem in eo de quo nunc sermonem facimus in museo nostro prostante, atque in altero quem conspexi in museo magni Ducis Etruriae. Deae mysteria, quam Isidem appellavit Canopus, Eleusis Cererem, nimis celebrata sunt scriptoribus, quam ut hoc loco de eis verba facerem, neque aliquem latet in Antinoi honorem instituta fuisse nova mysteria in Aegypto. Hermes autem dum vel capite oculum sustinet, vel manibus gestat, quo pacto in eadem quam modo citavi figura *πολυικτω* exhibetur, mystagogam vel sapientiae praesidem referre mihi videtur; taciturnus Harpocrates sacri antri custodem; homines denique sive viventes sive defuncti epoptas.

- XIII. 50. Eadem epigraphe . Caput laureatum .  
 ΛΔ . Caput muliebre velatum cum Luna bicorni  
 supra verticem . (II.).
- XIV.\* 51. Eadem adversa .  
 ΛΔ . Caput muliebre diadematum velatum , & su-  
 pra verticem oculi figura ornatum , cum taeda  
 luculenta ad collum . (AR) .
52. Similis , praeter quod in pectore habet margari-  
 tarum lineam . (AR) M. M. D.
53. ΛΔ . Caput Serapidis . (I.) M. Theup.
- XV.\* 54. ΑΥΤ Κ Τ ΑΙΑ ΑΔΡ ΑΝΤΩΝΙΝΟC ΕΤC CΕΒ . Caput  
 laureatum cum paludamento .  
 ΛΔ . Caput Serapidis laureatum . (II.) *not.*
55. ΛΔ . Caput Serapidis radiatum . (I.) Hard. ex M. Cham.
56. ΛΔ . Caput barbatus cum radiis , cornu arietis  
 no , modio , cornucopiae , & tridente cum del-  
 phino . (I.) M. Ver.
57. ΛΔ . Aries cum loto in capite ante quem arula :  
 superius caput Serapidis . (I.) M. Ver.
- XVI.\* 58. ΑΥΤ Κ Τ ΑΙΑ ΑΔΡ ΑΝΤΩΝΙΝΟC ΕΤC CΕΒ . Caput  
 laureatum cum paludamento .  
 ΛΔ . Caput Iovis laureatum . (I. plumbeus) .
- XVII.\* 59. ΑΥΤ Κ Τ ΑΙΑ ΑΔΡ ΑΝΤΩΝΙΝΟC ΕΤ CΕΒ . Caput  
 laureatum cum paludamento .  
 Λ ΤΕΤΑΡΤΟΥ . Caput Iovis diadematum cum pallio  
 ad collum . (I.) .
60. Λ ΤΕΤΑΡΤΟΥ . Iuppiter stans d. fulmen , s. hastam ,  
 ad pedes aquila . (I.) M. Bracc.
- XVIII.\* 61. Adversa , ut n. 59.  
 Λ ΤΕΤΑΡΤΟΥ . Vir barbatus , palliatus , velatusque ,  
 & praeterea globo supra verticem ornatus stat  
 d. extensa sustinens crocodilum , s. gerens fal-  
 cem . (I.) *not.*

Y

Λ ΤΕ-

54. Res insolens . Lauro coronari so-  
 litus Iuppiter , nunc capitis decus in  
 Serapidem traslatum .

61. Vix in alio vetusto opere figu-  
 ram istam inveneris . Graecum Saturnum ,  
 quem prodit velatum caput & recurva  
 falx ,

62. L TETAPTOY . Vir stans barba , pallio , & Isiaco flore quem in capite gerit , conspicuus , d. demissa , s. caduceum tenet : ante eum adest Ibis basi insistens . (I.) M. R. G. *not.*

LA.

falx , globo cohonestat numus , divinitatis apud Aegyptios symbolo , & crocodilo , voraci bestia , quam illius aetatis philosophi ab Aegyptiis velut Saturni effigiem coli crediderunt , id est velut temporis quo cuncta absumuntur . Herodotus de Saturno in Aegypto expressam mentionem non habet : attamen dum in recensione deorum , quos ignorabant Aegyptii non nominet , videtur deum aliquem Saturno similem apud eos offendisse . Diodorus eum octo antiquissimis Aegyptiorum diis adscribit , consentiente Manethone apud Syncellum , cui quartus est Aegypti rex inter Agathodaemonem & Osiridem , & Plutarcho , qui Saturnum prodit Typhonis & Nephthis parentem . At longe aliter Macrobius , scriptor cui in Aegyptiis rebus magnum pondus tribuere solent recentiores . Vocat enim Saturnum deum Aegypto peregrinum , & licet a Graecis dominis regioni illatum , tamen intra urbium circuitus nunquam receptum , sed ut antiquitus Isis Romae , fanis extra pomoerium honoratum ( *Saturn.* 1.7. ) Elevat quidem Macrobius auctoritatem , quod eodem loco ait , Aegyptiis fas nunquam fuisse pecudibus , aut sanguine deos placare , ideoque advenis diis Serapidi & Saturno delubra extructa fuisse extra pomoerium , ut hostiae ipsis ex more mactarentur : Herodoto autopte singulis celebritatibus victimas caesas prodente . Attamen ne omnino falsum reputemus , statuere placet , Diodorum , & reliquos de veteri aliquo numine locutos esse , sibi Saturno aequiparandum viso , Macrobius de Saturno , cui a Graecis Roma-

nise eodem pacto , quo Neptuno , (Traiani n.77.) Palladi (Traiani n.92.), Spei (Antonini n.200.) , aliisque sacra in Aegypto ritu plane Graeco fuere instituta . Egregius & quantivis pretii numus manifesto docet , quae fuit Antoniniano saeculo de Saturno in Aegypto persuasio , dum novum sistit deum ex veteri Aegypto , cuius vernaculum nomen Tat fuisse suspicor , & Graecorum Saturno compositum . Sic alias vidimus novum deum ex Anubide & Mercurio , novam deam ex Cerere & Iside .

62. Niliacae sapientiae parentem , Platoni , qui inter Graecos primus eum celebravit , Theuth vocatum , subsequen- tibus veterum Thoth , Thoyth , Tazut , modo Mercurium vel Hermen Trismegistum , nec raro cum Anubide confusum , antiquariis haecenus ignoratum , primo detegeram in Hermopolitae nomi numismate anno undecimo Hadriani Augusti percusso , ex- tante in museo nostro , quo vetustio- rem huius genii imaginem in Graeco opere vix offendes . Postea Lutetiam profectus reperi in regio museo praeter hunc , qui cum anno Antonini quarto integram Theuthi figuram exhibet , al- terum Hadriani ab Hermopolitis procu- sum , sed aevi iniuria anni indicio pri- vatam , qui reliquis praestantior con- spiciendum praebet novum attributum , icunculam nimirum pueri nudi substi- dentis , quam dextera manu sustinet philosophus . Sic ex variis symbolis , quae in numis istis ei tribuuntur , col- ligere datur cuncta , quae de Theutho praedicant veteres scriptores . Habitus vatem , vel quod idem est priscum philosophum indicat , capitis ornamen- tum

63. ΛΔ. Caput iuvenile cum modio, ante quod pal-  
mac ramus. (I.) M. M. D.
64. Λ TETAPTOY. Caput iuvenile cum loto, ante  
quod caduceus. (I.) M. Theup.
65. ΛΔ. Caput Mercurii nudum, pone quod cadu-  
ceus. (I.) M. M. D.
66. ΛΔ. Caput Herculis cum exuviis & clava ad col-  
lum. (I.) M. M. D.
67. Λ TETAPTOY. Hercules aprum humero gestat;  
Eurystheus ad eius pedes sub terram sese ab-  
scondere conatur. (I.) M. R. G.
68. ΛΔ. Hercules nudus decurrens d. tenet cornibus  
iuga boum, s. clayam & spolia leonis. (I.)  
M. Theup.
69. ΛΔ. Gryphus. (I.) Hard. ex M. Societatis.
70. ΛΔ. Serpens cristatus arrectus. (II.) M. Caes.
71. ΛΔ. Triptolemus in bigis serpentum. (I.) M. Caes.  
nos.
72. ΛΔ. Nilus decumbens. (I.) M. Arig.
73. ΛΔ. Spes gradiens. (I.) M. Bracc.
- XIX. 74.a. ΑΥΤ Κ Τ ΑΙΑ ΑΔΡ ΑΝΤΩΝΙΝΟC ΕΤ CΕΒ. Caput  
laureatum.  
ΛΔ. Fortuna stans. (II.) In M. Theup. (I.) & (II.).
- XX. 74.b. Alius nonnihil diversus. (II.).
- XXI. 75. Eadem adversa.  
ΛΔ. Aquitas sedens. (II.).

Y 2

L TE-

tum Aegyptium heroem. Facundiam designat caduceus, inventas literas Ibis, quae veteris alphabeti primus character, in hodierno Aegypto mutato loco & nomine vicesimus nonus, eademque astronomiam, quippe quae nomen dedit primo mensi anni Sothiaci, civilis autem penultimo, & geometriam quadrata basis cui insistit avis. Icuncula demum Agathodaemonis quem Cneph vocarunt Aegyptii, prophetam indigitat, id est divinae naturae indagatorem, & sacerorum antilitem. (Plato in *Pbaedro*

opp. tom. 3. pag. 274. ed. Steph. in *Pbt. lebo* tom. 2. p. 18. Plutarch. *Symposiac.* 9, 3. Clem. *Strom.* 6, 4. Mart. Capella *Satyr.* 2. p. 42. ed. Plant. Porph. *de ant. nymph.* p. cxx. in Hom. Barnes. ) Hic rem tetigisse sufficit alio loco si dabitur pluribus exequendam. Inspicias Hadriani n. 220. 494.

71. Dubito an verus Triptolemus obuius sit in pecunia Alexandrina, sed in corroso numo characteres genii urbis haud facile dignoscuntur.

76. Λ ΤΕΤΑΡΤΟΥ . Imperator in habitu militari stans  
d. hastam , s. parazonium . (I.) M. Theup.
77. ΛΕ . Miles stans cum hasta & parazonio . (I.)  
M. Theup.
78. ΛΕ . Colonus agens boves , d. virgam elatam :  
(I.) M. Theup.
79. ΛΕ . Messor segetem faciens . (I.) M. R. G.
- XXII. 80. ΑΥΤ Κ Τ ΑΙ ΑΔΡ ΑΝΤΩΝΙΝΟC . Caput laurea-  
tum .  
ΛΕ . Caput Nili duplici cornucopiae imposi-  
tum . (II.) .
- XXIII. 81. Alius fere similis . (II.) .
82. ΛΕ . Protome Nili , d. arundinem , s. cornucopiae .  
(I.) M. Theup.
83. ΛΕ . Nilo rupi insidenti adstat Genius Alexandri-  
nus d. spicas . (I.) M. Arig.
84. ΛΕ . Mulier velata stans d. demissa spicas , s. hastam .  
(I.) M. M. D.
85. ΛΕ . Taurus . (I.) Poc.
86. ΛΕ . Duo Canopi supra aquilam alis extensis .  
(I.) Poc.
87. ΛΕ . Fortuna stans cum temone & cornucopiae .  
(II.) M. Ver.
- XXIV.\* 88. ΑΥΤ ΚΑΙ Τ ΑΙΑ ΑΔΡ ΑΝΤΩΝ . . . . Caput lau-  
reatum cum paludamento .  
ΛΕ . Navis explicatis velis iter faciens per undas ,  
stat in puppe gubernator . (I.) .
- XXV.\* 89. ΑΥΤ Κ Τ ΑΙΑ ΑΔΡ ΑΝΤΩΝΙΝΟC ΕΤ CΕΒ . Caput  
laureatum & radiatum cum toga .  
ΛΕ . Pharos cuius tectum simulacro sedente hasta-  
to , & duobus Tritonibus bucinas instantibus  
conspicuum est . (II. fere I.) .
- XXVI. 90. ΑΥΤ ΚΑΙ Τ ΑΙΑ ΑΔΡ ΑΝΤΩΝΙΝΟC . Caput , ut  
in praecedente .  
ΛΕ . Isis stans cum velo explicato & sistro . (II.  
fere I.) .

ΛΕ .

91. LE. Caput Isis cum calamistris & flore loto .  
(I.) M. Theup.
- XXVII.\* 92. ΑΥΤ Κ Τ ΑΙΑ ΑΔΡ ΑΝΤΩΝΙΝΟC ΕΤC . Caput laureatum cum paludamento .  
LE. Capita iugata Serapidis , & Isis , illud cum pallio , hoc cum stola ad collum . (I.)
- XXVIII.\* 93. Alius , sed adstituto ante caput Isis culmo dorae . (I.) *not.*
94. LE. Caput Serapidis . (I.) M. Theup.
95. LE. Caput Serapidis loto insigne . (II.) Poc.
96. LE. Aquila alis expansis , rostro coronam : supra eam caput Serapidis . (I.) M. Arig.
- XXIX.\* 97. ΑΥΤΟΚΡΑ ΚΑΙC ΑΔΡ ΑΝΤΩΝΙΝΟC . Caput laureatum .  
LE. Caput Iovis cum cornu arietino , modio , radiis , pone collum tridente cum delphino , ad humeros cornucopiae . (I.) *not.*

Eadem

93. Plantam antiquariis hactenus neglectam , licet in monumentis Aegyptum spectantibus non infrequentem , ita describit Linnaeus : *Holcus dora-glumis villosis seminibus compressis aristatis* . Abundantiam eius in hac provincia , & eximiam in alendo populo utilitatem praedicant viatores , Granger , Pocock , Savary , prodentes in Nili ripa satam crescere ultra quinque pedum altitudinem , scapo & foliis arundini , cetera milio non dissimilem , sementem vero ut minimum quinquagies rependere , atque pane ex ea parato maiorem plebis partem vitam tolerare . Grangerius hodiernis Graecis *Caramoch* appellari refert , Arabibus *Dourra* : Pocockius vocat frumentum Damascenum & *Sorgum* : veteribusne distincto nomine prodatur , an sub milii appellatione lateat , nondum exploratum habeo . Sed hoc constat e monumentis , familiarem fuisse plantam iis qui Aegyptum Nilum-

ve pingerent : pluriesque recurrit cum in basi Nili Vaticani , tum in lithostroto Praenestino , in cuius explicatione minus accurate milium vocat Bartholemius , quamquam & mole & figura a milio vulgari non parum distantem , (*Mem. de l'acad. des inscript.* tom.30. pag.537. Grang. *Relat.* pag.11. Poc. *Descr. of the East.* tom. 1. pag. 304. Savary *Lettre. sur l'Eg.* tom.1. p.72. ) Consulto igitur Isidi tribuitur , quae Aegypti Genius , eademque agriculturae & fertilitatis praeles : simili pacto quo in altero musei nostri numo Commodi num.84. collocatum conspicitur ante caput muliebre , cui adscriptum ΕΥΘΗΝΙΑ .

97. Proprium fuit huic aevo in singulos deos omnes cunctorum numinum virtutes , omnia attributa congerere . Cum sapientium effato , unam esse divinam naturam , unum summum numen pro variis operationibus a maioribus va-

ria

XXX.\*

98. Eadem adversa.

LE. Idem caput cum cornu arietino, radiis, modio, sed ad imum modium surgunt bina cornua tortuosa, & ante faciem adstitutus est tridens cum delphino. (I.).

99. LE. Caput Ammonis. (I.) M. Bracc.

100. LE. Caput Ammonis; infra aries stans. (I.) M. R. G.

101. LE. Aries: duo delphini subtus; caput Iovis Ammonis loto infigne supra. (I.) Pocock.

102. LE. Vir barbatus seminudus cum globo in capite insidet saxorum acervo, d. hastam tenens, s. velut clavam; adstat utrinque aries. (I.) M. R. G. *not.*

103. LE. Templum distylon, in quo Harpocrates seminudus d. ori admovet, s. clavam; ante pedes aries. (I.) M. R. G.

104.<sup>a</sup>. LE. Figura nec vir nec femina columellae innititur ut supra. (I.) M. R. G.

104.<sup>b</sup>. ETOYC E. Figura nuda d. ad os, s. flagrum, loto insidet. Trifan.

105. LE. Protome iuvenilis cum modio in vertice: ante eam palmae ramus. (I.) M. Ainsl.

ATT

ne denominatum, consentit populorum vanitas, qua quisque urbis suae deum summum & unicum & velut omnium deorum centrum praedicavere. Qui Serapis erat fit praeterea Ammon, Iuppiter, Sol, Neptunus, Nilus. Inde est quod in amuleto plumbeo musei nostri, cuius adversam occupat protome Serapidis, ab altera parte legatur EIC ZEYC CEPANIC. Cui similis epigrapha cum scripta esset circum figuram Serapidis stantis cum Cerbero in gemma publici iuris facta in *Museo Romano* (1, 63);

sed littera E ita collocata ut M videretur, adeo exercuit Causeum, ut propositis variis coniecturis legendum existimaret CAPANIC Μηνίς ICIAOC ZEYC. Aliud sed vitreum amuletum eiusdem argumenti prostat in museo nostro, in cuius utroque latere legitur META TONOMA TOY CAPANIC, in altero quidem a sinistra ad dextram, in altero vero a dextra ad sinistram perscriptum.

102. De simili fere numo adeas notam ad n. 94. Traiani.

XXXI.\* 106. ΑΤΤ Κ Τ ΑΙ ΑΔΡ ΑΝΤΩΝΙΝΟC ΕΤC . Caput laureatum .

ΛΕ . Aesculapius stat palliatus d. femori applicans , s. innitens baculo cum serpente , velut colloquens cum Hygiea velata , quae s. ramum gerens d. elevat . ( I ) .

XXXII. 107. Alius parum diversus . ( I ) .

108. ΛΕ . Neptunus nudus stans d. extensa super aram ignitam , s. tridentem . ( I ) M. Theup.

109. ΛΕ . Neptunus nudus stans d. pede supra pro- ram navis , d. delphinum , s. tridentem . ( II. ) M. Theup. ( AR ) Poc.

XXXIII.\* 110. ΑΝΤΩΝΙΝΟC CΕΒ CΥCΒ ( sic ) . Caput laurea- tum cum paludamento .

ΛΕ . Diana venatrix gradiens s. arcum praeten- dit , d. sagittam e pharetra promit . ( AR ) .

111. ΛΕ . Orpheus lyram pulsans in medio multa- rum belluarum . Pat. ex M. Moros.

112. ΛΕ . Mercurius stans d. ramum oblongum , s. ca- duceum , pro pedibus canis . ( I ) M. Ainsley.

113. ΛΕ . Vir stans capite tutulato , d. demissa ca- duceum , s. amplectens arbusculum . ( I ) M. Theup.

114. Ι ΠΕΜΠΤΟΥ . Figura stans capite loto insigni s. hastam d. icunculam sustinet , ad pedes canis . ( I ) Pocock.

115. ΛΕ . Vir sedens in loco elevato , hinc figura nuda , inde figura galeata stantes , in imo duae figurae , altera d. elata tenens cadu- ceum : sub loco elevato bos . ( I ) M. Theup. nos.

ΛΕ .

115. Iudicium Paridis indiligenti de- cum anno septimo Antonini , quem- scriptione obscuratum . Eundem typum vide .  
recensibimus ex museo Bracciano



116. ΛΞ . Capita iugata Herculis barbatum cum exuviis & clava ad humeros , & Mercurii imberbe cum flore in vertice & caduceo ante pectus chlamydatum . (I.) M. M. D. *not.*

XXXIV.\* 117. ΑΥΤΟΚΡΑ ΚΑΙ ΑΔΡ ΑΝΤΩΝΕΙΝΟC . Caput nudum .

ΛΞ . Sedet Hercules nudus in basi pelle obiecta , s. tenens lyram , d. amiceprehendens d. Centauri adstantis pelle per humeros vestiti , & s. brachio clavae innixi ; eos obumbrat arbor ; a sinistris in situ remotiore servus operculum vasis sublevat . (I.) . *not.*

ΛΞ .

116. Coniungitur Herculi Mercurius i. e. fortitudini sapientia : nisi mavis eorum consortio ad caelestes Gemellos respexisse artificem . Horum unum a multis Herculem fuisse reputatum , docet praeter Hyginum *poet. astron.* 2, 22, tabula marmorea a Bianchinio societati Scientiarum Parisiorum communicata , & in actis societatis ad annum 1707. publici iuris facta . Scio equidem & ab Hygino , & a marmoris artifice , qui Alexandrinus fuisse videtur , saltem Aegyptiae astronomiae imbutus , Herculi comitem dari Apollinem , at docet Achilles Tatius *in Isagoge apud Petav. in uranol.* pag. 136. , numen fuisse Aegyptiis , quod utrum Apollo esset an Mercurius ambigebatur, dum prodit Mercurii planetam, quem appellant Graeci , ab Aegyptiis tribui Apollini . At iste Apollo ut ab Oro diversus sit , qui Graecis vulgo Apollo dicitur , necesse est, dum Appollo-Orus, quem pro sole accipiunt , nullo pacto Mercurii astrum esse potuit , neque Graecus Appollo , quem solis genium omnes noverunt , apte inter Zodiaci signa referri . Itaque dubium non videtur, quin opinio de Hercule & Apolline

in signifero circulo geminis , originem traxerit ab Aegyptia astrologia , Graecis Aegyptias notiones male cum patria mythologia confundentibus .

117. Peculiaris elegantiae numus factum exhibet , quod in antiquae artis operibus nondum comparuerat , neque quod sciam praeter Apollodorum ab alio veterum, quotquot ad nos pervenerunt, memoriae proditum fuit . Hercules ad capiendum aprum Erymanthium Plophidem versus profectus, & in Pholoe a Pholo Centauro hospitio exceptus , ut siti satisfaceret , commune Centaurotorum dolium aperiri iubet. Haec res cum vini fragrantia reliquis Centauris innotuisset , conferti in Pholi speluncam impetum fecere ; sed ab Hercule primo titiionibus territi sunt , mox sagittis usque ad Maleam Laconiae promontorium fugati atque caesi . Τεταρτον αθλον επιταξεν ευρυσθευς ηρακλει, τον ερυμανθιον καπρον ζωντα κομιζειν . τωτο δε το θυριον ηδικοε την ψαφίδα ορμαμενον εξ ορεος, ο καλυσιν ερυμανθον . διερχομενος εν φολονη επιξενται κενταυρων πολω, σιδανω και νυμφης μελινος παιδι . ετος ηρακλει μεν οπτα παρειχε τα κρεα , αυτος δε ωμοις εχρητο . αυταυτος δε οινον ηρακλεος , εφη δε δοικεναι

118. LE. Hercules nudus accedit ad rupem, ex qua fons defluit, & porrigit manus tamquam eas loturus; inferne vas cui alligata harpa bident. (I.) M. M. D. not.

119. LE. Hercules Antaeum a terra elevatum suffocans. (I.) M. M. D.

Z

LE.

κιναι τον κρινον των κενταυρων ανοιξει πιθον . θαρρειν δε παρακλειεσθαι δραπεδης αυτον νοιζει . και μιν' ε πολυ δια της οσμης αισθομενοι παρησαν οι κενταυροι πετραις ωπλισμενοι και ελαταις επι το τε φολε σπηλαιον . τες μιν εν πρωτης τολμησαντας εισω παρελθειν δραπεδης ετρεφετο βαλων δαλοις , τες δελοιπες ετοξευσε διακων αχρι της μαλειας . κ. τ. λ. Apollod. bibl. 2, 5, δ. Primum huius tragoediae actum numo nostro oculis oblici dubium non est. Silvestrem Centauri speluncam indicat umbrosus quercus, cithara peractum prandium, post quod priscis hominibus mos fuit cantu delectari. *Odyf.* θ, 72. Potum quem hospiti nondum prae buerat Pholus, poscit ille, & cunctanti amico persuadet ut commune dolium relini iubeat. Quae inde secuta sunt, Centaurorum pugnam, Chironis Pholique mortem, quos invito Hercule laeserant ipsius sagittae, in aliis huius vel subsequen- tium annorum numis exhibita fuisse, suadet longa Herculearum rerum series, quam in catalogo descripsimus.

118. Alteri ex binis hic propositis similis editus est ab Arigonio in serie prima numerum Alexandrinorum Tab. ix. sed misere depravatus, quod numi vitio absque dubio tribuendum. Uterque hic integerrimus typum quidem belle ob oculis sistit, at explicatu sat difficilem, & argumenti forte ambigui. Herculi hic pro solita clava bident, harpae quaedam species binis armatae recurvis uncis tribuitur. In ara quadrata Musei Principum Iustiniani Romae,

in qua decantanti duodecim labores Herculis opere anaglypho effigiat cernuntur, is heros eodem armatus instrumento *Augiae stabulum purgans* proponitur (*Montfauc. ant. expl. T. I. pag. 220.*), quae quidem explicatio ambigua non est, nam caeteri labores undecim ex eius arae imaginibus luculenter agnoscuntur; igitur typus, qui Herculem exhibet illo bidente opus facientem, ad aliud referri nequit, quam ad eum laborem, quem iussus erat *Augiae stabulis impendere*, quique inter duodecim ab omnibus numeratur. *Winckelmannus* in gemma, quae idem argumentum sistere videtur, Herculem opinatur vellendis stadii Olympici sentibus occupatum (*descr. des pierr. grav. pag. 272.*), cuius laboribus *Pausanias* meminit (*l. IV. p. 511.*). At hic eius conatus parum fuit cognitus, magis autem celebratus prior, quare & di- ctae gemmae argumentum ad praestitum *Augiae beneficium referendum* censeo. Dicitur instrumentum rusticum, quod praesens numus exhibet, evincere videtur, eundem quoque indicari laborem, atque Herculem proponi confecta feliciter im- perata sibi opera ad fontem properan- tem, quo contractas turpi illo opificio sordes ac squallorem deponeret. Istud Herculis insigne factum in veterum monumentis raro occurrit, in numis, praeterquam isto, haecenus, ut existi- mo, nondum detectum. Haec *Eckhelius* in num. vet. anecd. p. 301, cuius verba dum integra in notulas meas trans- tulerim, lectori saltem hac vice gra- tum aliquid praestitisse confido.

120. LÆ . Hercules taurum Cretensem domat .  
(I.) M. M. D.
121. LÆ . Hercules Diomedem cum equis conterit .  
(I.) M. M. D.
122. LÆ . Hercules gradiens , s. clavam super hume-  
rum , d. fune ducit Cerberum e specu pro-  
venientem . (I.) M. M. D.
123. LÆ . Hercules leonem de rupe profilientem  
excipiens & suffocans . (I.) M. M. D.
124. LÆ . Hercules Antaeum suffocans . (I.) M. Ennery.
125. LÆ . Hercules pede Cyclopem opprimens , pro  
pedibus iacet clava . (I.) M. Ainsley .
126. LÆ . Hercules taurum e Creta in Graeciam  
abripiens . (I.) Poc.
127. LÆ . Hercules clava conterit equos Diomedis, qui  
ipse humi prostratus conspicitur . (I.) M. R. G.
128. LÆ . Vir pileatus brevi veste indutus iunctis  
bobus arat . (I.) M. R. G.
- XXXV. 129. Adversa , ut n. 106.  
LÆ . Fortuna stans . (I.) .
- XXXVI. 130. ANTΩNINOC CEB ETCEB . Caput laureatum  
cum paludamento .  
LÆ . Spes gradiens . (AR) .
- XXXVII. 131. ANTΩNINOC CEB ETCEB . Caput laureatum .  
LÆ AIΩN . Phoenix stans caput nimbo radia-  
to circumfusus . (AR) . *not.*
- XXXVIII. 132. Alius parum diversus . (AR) .
133. LÆ . Caput Serapidis . (II.) M. Arig., (I.) M. Ver.
- XXXIX. 134. ΑΤΤΟΚΡΑ ΚΑΙ ΑΔΡ ΑΝΤΩΝΕΙΝΟC . Caput nu-  
dum cum paludamento .  
LZ . Caput Serapidis . (II.) .

AN.

131. Nonnulli avem maluerunt struthiocamelum , nescio qua ratione com-  
moti ; nam phoenice quod aptius aevi  
vel aeternitatis symbolum ? Typus au-  
tem ab inde Antonini initio obuius

( vide n. 31. ) ideo monetae videtur in-  
sertus , quod accitis in imperatoriam  
familiam Antoninis Tito , Marco , &  
Lucio , successio firmata esset & impe-  
rium stabilitum .

- XL.** 135. ANTONINOC CEB ETCEB. Caput laureatum.  
 LZ. Serapis sedens, s. hastam, d. versus Cerberum ad pedes subsidentem extensa. (AR).
- XLI.\*** 136. Eadem adversa.  
 LZ. Serapis d. elata, s. sceptrum, stat in quadrigis lentis. (AR).  
 137. Similis, sed (L.) M. M. D.  
 138. LZ. Templum distylon, in quo Isis Horum lactat. (L.) M. Caes.  
 139. LZ. Caput senile barbatum cum cornu arietino & radiis, ante quod cornucopiae, pone tridens cum delphino. (L.) M. Bracc.  
 140. LZ. Tridens, cui circumvolvitur delphin. (IL.) Patin.  
 141. LZ. Caput Iovis laureatum. (L.) M. Theup.  
 142. LZ. Aquila stans alis explicatis. (L.) M. Arig.  
 143. LZ. Serpens arrectus cum capite humano barbato tutulato. (L.) M. Farn.  
 144. LZ. Serpens cum capite humano lotifero arrectus inter spicas. (L.) M. Theup.  
 145. LZ. Sphinx alata cum modio in capite, pede s. supra rotam. (L.) M. Theup.  
 146. LZ. Nilus decumbens cum crocodilo. (L.) M. R. G.  
 147. LZ. ETΘHNIA. Mulier humi subsidens s. cubito sphingi innixa, d. elata tenens fasciculum spicarum & papaverum. (L.) M. R. G.  
 148. LZ. Aequitas sedens. (L.) M. Arig.  
 149. LZ. Aequitas stans. (IL.) M. Theup.
- XLII.\*** 150. Adversa, ut n. 135.  
 LZ. Mulier stolata, galeata, & aegide armata, stat d. tenens bilancem, s. cornucopiae, ad pedes adstiturus est clypeus. (AR). *not.*

150. Novus in Alexandrina pecunia typus, neque quod meminerim extra tam conspicendus: Pallas decoratur Aequitatis symbolis, sive quod Iustitia sapientiae fastigium est, sive quod Pal-  
 las artium inventrix mensuram quoque docuerit, & rerum abundantiam populis a se edoctis concillaverit.

XLIII.\* 151. ATT KAI T AIA AAP ANTΩNINOC CEB ETC. Caput laureatum.

LZ. Victoria stans inscribit clypeo columellae imposito. (I.) *not.*

XLIV.\* 152. Eadem adversa.

LZ. Victoria gradiens d. elata gestat coronam, s. tropaeum humero impositum. (I.)

153. LZ. Victoria gradiens cum corona & palma. M. Theup.

154. LZ. Victoria accedens ad tropaeum constitutum inter captivos subsidentes coronam ei imponit. (I.) M. M. D.

155. LZ. Tropaeum erectum inter captivos subsidentes. (I.) M. R. G.

156. LZ. Eques supra captivum. Pat. in M. Moros.

157. LZ. Minerva sedens d. hastam, s. victoriolam tenet. (I.) Pocock. *not.*

158. LZ. Tres deae stantes in monte Ida, a dextris Venus seminuda d. elata, media Iuno velata d. hastam, a sinistris Pallas galeata d. demissa, s. hastam: ex adverso sub arbore sedet Paris adstante Mercurio, qui ei deas indicat: ad imum montis capellae: Venere[m] supervolat Genius cum corona. (I.) M. Bracc.

LZ.

151. Complures huius anni typi, victoriam loquentes, ad haec tempora revocare videntur Britannicam expeditionem, qua promoti sunt imperii limites, & Antoninus absens Britannici cognomen meruit: consentientibus Romani commatis numis, qui in tertio consulatu Antonini, i. e. post A. U. C. 891 & ante 898 percussi, sistunt Britanniae figuram moestam velut devictam subsidentem. Inspice Usserium *de reb. Brit.* pag. 1024, Capitolinum *Antonin.* 5,

& ibi notam Casauboni, qui ex numis adstruit titulum Britannici, mihi quidem in catalogis non obvium, praeter numum Polatianum apud Mediobarbum BRITAN IMPERATOR II S C, sed ubi quin pro *Britannicus* legas *Britannia* non video quid obstet.

157. Placuit Pocockio Minervam appellare quae Roma videtur: certe sedens Pallas in Alexandrina moneta insolens est, neque in aliis vetustatis monumentis frequenter obvia.

159. LZ. Orpheus stolarus sedens citharam pulsat : circumstat animantium multitudo , in quibus simia , ibis , felis , accipiter , leo , canis , equus , cervus , ursus , serpentes , cet. (I.) M. M. D.

160. LH. Caput Solis radiatum a latere . (I.) M. M. D.

161. LH. Sphinx alata cum rota . (I.) M. Arig.

162. LH. Caput Serapidis circulo inclusum , quem circumdant septem planetarum capita , Iovis quidem laureatum , Saturni velatum imposito globulo , Martis galeatum , Solis radiatum , Lunae imposita lunula , Mercurii iuvenile cum globulo in vertice , Veneris nudum absque stola ad pectus : adsunt in exteriori ambitu duodecim signa zodiaci , Cancer , Leo , Virgo , Libra , Scorpio , Sagittarius , Capricornus , Aquarius , Pisces , Aries , Taurus , Gemelli . (I.) M. Brac. not.

LH.

162. De planetis & Zodiaci sideribus , quae decorant huius anni monetam , egit Bartholemius in *mem. acad. inscr.* vol. 43. pro more suo erudite & iudiciose , & multa haud obvia protulit de planetarum in signifero circulo domiciliis , de regionibus & urbibus peculiari modo unius alteriusve sideris velut tutelae commendatis , de magno Aegyptiorum aliorumque populorum anno , alia praeterea apud ipsum maiori cum fructu perlegenda , quam si excerpta & mutila huc transcripsissem . Ratio cur hoc potissimum anno istiusmodi typis usi sint Alexandrini ex Capitolino eruit , qui in Macrino c. 3. ita habet : *Vates Caelestis apud Carthaginiem quae deo repleta solebat vera cunere , sub Antonino Pio , quum sciscitante proconsule de statu , ut solebat , publico , & de suo imperio , futura praediceret , ubi ad principes ventum est , clara voce numerari iussit , quoties diceret Antoninum . Tuncque attentis omnibus Antonini nomen Augusti octavo edidit . Sed credentibus cunctis ,*

*quod viii annis Antoninus Pius imperaturus esset , & ille transcendit hunc annorum numerum , & constituit apud credentes vel tunc vel postea per vatem aliud designatum . Denique adnumeratis omnibus qui Antonini appellati sunt , is Antoninorum numerus invenitur .* Haec Capitolinus , ex quibus colligit Bartholemius , ad avertendum omen , ne cum octavo anno elaboraretur Antonini imperium , supplicationes pro principis vita esse institutas , & astra , quae speciali munere hominum annos perficere credebantur , sacrificiis placata , eodemque tempore in publica pecunia celebrata . Coniectura sane ingeniosa , ceterum an obscurum proconsulis factum , ipsi omni cura caelandum , cum sub capitis poena vetitum esset de imperatorum successione oracula veridicolve consulere ( Spartian. in Severa c. 4. Tacit. *Annal.* 3, 11. : 12, 22. ) , pontificum collegio atque moneta tam amplum praebere potuerit argumentum , videant eruditi . Praeterea si res tanti facta , quaereret aliquis cur silen-

163. LH. Capita iugata Solis & Lunae intra zodiacum.  
(I.) M. M. D.

XLV.\* 164. ΑΤΤ Κ Τ ΑΙΑ ΑΔΡ ΑΝΤΩΝΙΝΟC CΕΒ ΕΤC. Caput laureatum.

LH. Cancer pagurus, supra quem caput muliebre eleganter ornatum cum stola ad pectus, & Lunae crescenti impositum, ante istud astrum.  
(I.) *not.*

165. LH. Leo currens, superne caput Solis radiatum a latere & cum chlamyde ad pectus, ante astrum. (I.) M. M. D. *not.*

166. LH. Mulier velata tutulata stans d. facem oblongam, s. duas spicas: ex adverso caput Mercurii cum caduceo ad humerum, pallio ad pectus, globulo in capite: in area astrum.  
(I.) M. Bracc. *not.*

LH.

silente Romana pecunia in sola Aegypto sit decantata dum quae ad imperatores spectant atque imperium illi quam huic abundantius ingeri soleant, imo illam fere totam occupent, hac pro lubitu varias fabulas variaque emblemata exhibente, quorum si quis historicam rationem vel nexum cum principum gestis investigare satageret, vereor ne oleum & operam proliceret. Septimo Antonini anno vidimus Orpheum & tres deas in Ida: quinto, sexto, decimo Herculis facinora: octavo praeter sidera Isidem cum comitibus & varia animalia: quarto Saturnum & Hermen Trismegiston: nono Appollinem & Nemese: sic porro. Praeterea Centauri signum cum planeta Iovis exhibet numerus Arigonianus, non VIII anno percussus, sed XXIV. Cancer vero cum Luna, si fides Patinio, iam in primi anni moneta comparuit.

164. Lunae domus in Zodiaco Cancer est, quod mundi natalibus Luna in planetis prima oriens tunc constituta esset in Cancro: mox subsequente sole, cuius statio tunc in Leone, ut

Mercurii in Virgine, Veneris in Libra, Martis in Scorpio, in Sagittario Iovis, in Capricorno Saturni. Hac ratione distributis septem zodiis relinquebantur quinque nemini habitanda assignata, quae ne deserta algerent, iisdem planetis sed inverso ordine tribuerunt: Scilicet Saturno primum, id est Aquarium, secundum sive nonum, quod Pisces vocant, Iovi, Taurum Veneri, Mercurio Geminos. Ita ut in XII. numero desinente signifero circulo, Soli Lunaeque qui primas occupaverant habitationes amplius nullae paterent (Macrob. *de Somn. Scip.* 1, 21. Firmic. 1.3. praef.: 3, 1: 2, 2. Sextus *adv. Astrol.* p. 115. ed. Col. Allobr. Tetrabibl. p. 10. edit. Norimb.)

165. Soli domum tribuunt Leonem: ipsi enim & Lunae singulas adsignarunt habitationes, reliquis planetis binas, ut modo vidimus.

166. Virginem alii Iustitiam appellant, alii Cererem, vel Fortunam, vel Erigonem Icarii filiam, vel Parthenon filiam Apollinis ex Chrysothemii. (Hygin. *poët. astr.* 2, 23.)

167. LH. Caput Veneris nudum absque stola ad pectus : infra figura muliebris praecinctorio tenuis nuda librans sese in aere d. tenet balances : superne astrum . (I.) M. R. G.
168. LH. Caput Martis imberbe galeatum cum pectore loricate , ante faciem astrum : infra scorpius . (I.) M. M. D.
169. LH. Caput Iovis laureatum cum pallii lacinia , ad humerum , pone cervicem scepro , ante faciem astro : infra Centaurus saltu sese efferens atque arcum tendens . (I.) M. M. D. *not.*
170. LH. Caput Saturni barbatum velatum cum globo supra verticem & falce pone caput : ante faciem astrum : infra Capricornus . (I.) M. M. D. *not.*
171. LH. Idem caput & astrum : infra Aquarius iuvenis palliolo tenuis nudus , in aere se librans , & tenens ambabus manibus vas inversum . (I.) M. M. D.
172. LH. Caput Iovis laureatum ante quod astrum , pone sceptrum , infra pisces . (I.) M. R. G.
173. LH. Aries cum loto in capite ante quem arula : superius caput Serapidis . (I.) M. Ver. *not.*
174. LH. Caput Veneris myrto coronatum cum pectore nudo : ante id astrum : infra taurus cornupeta . (I.) M. M. D. *not.*

An.

169. Iovis in Zodiaco domicilia sunt Sagittarius & Pisces . (Iul. Firm. *astronom.* 2, 2)

170. Saturni domus Capricornus & Aquarius .

173. Martis domicilia Scorpius & Aries. Pro altero in numis nondum comitante planeta conspecto interuimus Ammoniacum arietem , quem fontis in deserto inventorem ab Hercule inter fidera collocatum aiunt nonnulli : etsi communior Graecorum opinio arietem

in signifero circulo pro eo habet , quo vectus Hellepontum transit Phrixus . ( Hygin. *poët. astron.* 2, 20 ) . In descriptione numi , quem transtuli ex catalogo com. Verità , pro loto substitues globum , pro Serapidis capite forte cornigerum Ammonem .

174. *As quos prima creant nascentis fidera Tauri*

*Feminei incedunt .*

( Manil. 4, 519. )



175. An. detr. Caput tutulatum : infra a dextris Hercules stans d. clavam , s. spolia leonis , a sinistris Apollo stans s. cetram ; in area astrum . (I.) M. Theup. *not.*

XLVI.\*176. ATT K T AIA AAP ANTΩNINOC CEB ETC. Caput laureatum :

LH. Dioscuri astriferi thorace , chlamyde & hasta instructi , equitant adversi : in medio posita est arula ; supra quam in excelsa Luna crescens . (I.) *not.*

177. LH. Caput Iovis laureatum . (I.) M. Arig.  
 178. LH. Iuppiter sedens in templo . Pat. ex M. Moros.  
 179. LH. Caput Serapidis . (II.) M. Caes.  
 180. LH. Serapis sedens ; in superiore parte sellae duae victoriolae . (I.) M. Arig.  
 181. LH. Isis Horum lactans . Pat. ex M. Moros.  
 182. LH. Caput Harpocratis . Pat. ex M. Moros.  
 183. LH. Harpocrates feminudus stans d. ori admovet , s. tenet cornucopiae ; ante pedes est arula . (I.) M. Arig.

XLVII.\*184. ATT KAI T AIA AAP ANTΩNINOC CEB ETC. Caput laureatum .

LH. Hercules hydram domans . (I.)

185. LH. Templum distylon , in quo stans Mercurius d. caduceum , s. ramum oblongum ; hinc inde canis . (I.) M. Caes.

LH .

175. Geminorum sidus cum capite Mercurii , licet in numo epocha spoliato , hoc loci inferere non dubitavimus .

176. Castores plerisque pro coelestibus geminis habitos in astriferorum numorum seriem retulimus , quamquam pro Mercurii planeta , cuius secundum Firmicum domus est Geminorum signum , in numo conspiciatur Luna : nam ista genethliacorum placita non ita firma sunt quin multum in iis variant professores . Sic quem Lunae

adsignant Firmicus & Macrobius , Cancri Cyllenio dedicat Manilius (2,439) : Pisces qui Iovis sunt , Veneri tribuunt scholia ad Germanicum . De mythica Gemellorum significatione audi Hyginum *poët. astr.* 2, 22 : Geminos complures Castorem & Pollucem esse dixerunt , alii Herculem & Apollinem , nonnulli Triptoleum & Isionem . Sed Herculem cum Apolline magis consentire cum Alexandrina astronomia iam supra monuimus , & docet numus quem sistimus ex Museo Theupolo .

186. LH. Aesculapius stans d. porrigit serpenti arae involuto. (II.) M. Theup.
187. LH. Duae figurae galeatae intermedia Diana nuda. Pat. ex M. Moros. *not.*
- XLVIII. 188. Adversa, ut n. 170.  
 LH. Nilus decumbens d. tenet cornucopiae, e quo emergit puer coronam ipsi offerens, s. gestat arundinem, & simul crocodilo innititur. (I.).
189. LH. Nilus decumbens cum crocodilo: in area I5. (I.) Hard. ex M. R. G.
190. LH. Idem typus, addito praeterea cippo, in quo inscriptio apparet. (I.) Mor. ex M. R. G.
191. LH. Nilus decumbit cum crocodilo; ante eum fornix supra basin. (I.) M. R. G. *not.*
192. LH. Apis stans ad aram. (II.) M. Bracc., (I.) M. R. G.
- XLIX. 193. T AI AAPI ANTΩNINOC CEB. Caput laureatum.  
 LH. Serpens gracilior arrectus. (II.).
194. LH. Sphinx decumbens. (II.) M. M. D.
195. LH. Accipiter stans. (II.) M. R. G.
196. LH. Aquila fulmini insistens. (II.) M. Theup.
197. LH. Delphinus cum tridente. (II.) M. Caes.
198. LH. Pharos. Pat. ex M. Moros.
199. LH. Fortuna stans in templo distylo. (I.) M. Theup.
- L\* 200. Adversa, ut n. 170.  
 LH. Templum distylon, intra quod stat dea Spes d. elata tenens florem, s. sublevans vestem: in fastigio templi sculptus est glōbus, quem cingunt binae viperæ. (I.).

A a

LH.

187. Casta Diana nuda inter iuvenes milites. Res nova & peregrina, nec valde pro dignitate monetæ. At probabile est verum typum fuisse qualem infra sistimus e musæo nostro hætenus non editum, Apollinem inter Nemeses: sive seminudum Serapidem in Dioscurorum consortio, qualis re-

petitus cernitur in Antoninorum nummis.

191. Fornice quadratae basi superimposita pingi puteum nilometrium, inferius dicetur. Numum num. 189 in Museo Regis Galliae non inveni, qui si exstat, similis erit alteri eiusdem scrinii sub n. 365 exhibito.

201. LH. Victoria gradiens d. coronam, s. tropaeum : (I.) M. Arig.
202. LH ΕΥΘΗΝΙΑ. Mulier rupi insidens d. spicas, s. cornucopiae : infra sphinx. (I.) M. Arig.
203. LH ΕΥΘΗΝΙΑ. Mulier decumbens d. tenet spicas & papavera, s. gerit cornucopiae sinumque colligit frugum plenum, & insimul sphingi innititur. (I.) Mor. ex M. R. G. *not.*
204. LH ΟΜΟΝΟΙΑ. Mulier stolata tutulata stans d. sacrificat ad aram, s. gerit duplex cornucopiae. (I.) M. R. G. *not.*
205. LH. Imperator sedet supra basin vel suggestum d. protensa, s. tenens hastam transversam : ad imam basin stat hinc & inde figura corollam erga imperatorem extollens. (AR) M. R. G.
206. LH ΜΑΡΕΩΤΗC. Vir palliatus cum globo in capite stat d. extensa sustinens arietem, s. tenens hastam. (I.) M. R. G. *not.*

LH

203. Cui credibile est *ευθηνια* vocabulum significare rem feliciter gestam, seu subiugatam provinciam, habet huius numi explicationem apud Fogginium in IV. vol. *Mus. Capitol.* p. 359.

204. Antoninus A. U. C. 898, cum ipse quarto fungeretur consulatu, dedicavit templum a se honori patris extructum, & populo dedit congiarium : eodemque tempore L. Vero filio, qui annum decimum quartum compleverat, virilem togam dedit. \* Ab hisce rebus occasionem accepere monetarii ut celebrarent Concordiam in familia Augusta, cum dedicatio templi Hadriani in hominum mentes revocaret successionem ab eo ordinatam. Eodem anno similes numi percussi sunt cum imagine Marci, quos in ipso videsis : quinto autem post mortem Antonini denuo in fratrum Augustorum pecunia perscripta legitur Concordia comitante iunctarum dexterarum typo. Romani comitis numum sistit Mediobarbus : AN-

TONINVS AVG PIVS P P TR P XXIV CC CONCORD COS IV S C : *Tres dexterarum iunctae* ; qui ad idem pertinens argumentum & signatus anno 914, qui Antonini ultimus, terno manuum numero comprobatur, Lucium, licet nondum imperatoris titulis honoratum, tamen a patre neglectum non fuisse. Marcus iam an. 892 Caesar renunciatus fuerat, & anno postquam percussus est numus noster accepit tribuniciam potestatem.

206. Forte templum hoc anno, ut modo monuimus, divo Hadriano dedicatum, qui singulari favore profectus fuerat Aegyptios, occasionem praebuit ut praefecturae, velut ad publicam celebritatem convenientes, in moneta laudarentur. Sed haec pro levi coniectura. Marcotidis vocabulo ut peculiare regionis numen adstituitur in nummo Ammon, cuius celebre oraculum fuit in Oasi ei a meridie opposita : neque aliam huic nomo propriam superstitionem a veteribus proditam invenio.

207. LH ΜΕΝΕΛΑΙΤΗΣ . Harpocrates cum flore in capite a medietate corporis desinens in crocodilum , d. ori admovet , s. tenet cornucopiae : ante eum ara luculenta . (I.) M. R. G. *not.*
208. LH ΜΕΝΕΛΑΕΙΤ . Cetera similis praecedenti . (I.) Eckhel. ex M. M. D.
209. LH ΝΙΚΟΠΟΛΙΤΗΣ . Hercules nudus stans d. sustinet gryphum , s. gerit clavam & exuvias . (I.) M. R. G. *not.*
210. LH ΚΑΘΙΤΗΣ . Pallas stans d. tenet noctuam , s. clypeum ad terram . (I.) M. R. G.
211. LH ΠΡΟΣΩΠΙΤΗΣ . Mulier stolata & velata stans d. ori admovet , s. tenet clavam . (I.) M. M. D. *not.*
212. LH ΣΕΒΕΝΝΥΤΗΣ . Miles stans d. tenet hastam , s. parazonium . (I.) Pellerin. *not.*
213. LH ΣΕΘΡΟΞΙΤΗΣ . Vir capite accipitrino cum calantica & tutulo sive pileo , loricatus & paludatus stat d. tenens hastam , s. accipitrem pileatum . (I.) M. R. G. *not.*
214. LH ΒΟΥΤΥΡΙΤ . Serapis stans d. gerit bovem . Pat. c M. Morof. *not.*

A a 2

Adver-

207. Confer n.7. in Marco .  
 209. Nicopolites nomus haftenus aequae ignoratus fuit numis atque scriptoribus , & perexiguum fuisse necesse est , dum metropolis vix tribus millibus passuum ab Alexandria distaret , coercitibus ab oriente & meridie nomis Menelaite atque Alexandrino . Victor Hercules forte ad urbis nomen adludit , Gryphus ad ludos Aetio Apollini sacros , quos hic instituit urbis conditor Augustus , in eo loco quo post Aetiacam viatoriam iterum vicerat Antonium . Forte etiam Hercules gryphum gerens innuit , secundum Alexandrinorum placita heroem pro eodem habitum esse cum Sole , cui sacrum est monstrum . ( Macrobian. Saturn. 1, 20 ) .

211. Adeas Hadriani n.169.  
 212. Videas n.99 in Traiano .  
 213. Arveris vetustissimus Aegyptiorum deus honoratus in obeliscis praefertim Flaminio atque Campensi .  
 214. Bos ad urbis nomen respicere videtur , quod a Bove & Iside derivat Plutarchus , licet verior etymos ab Osiridis nomine repetatur , praemisso BI vel B' pro ΠΙ qui consuetus Aegyptiorum articulus hodie quoque ab Aegyptiis nonnunquam per BI offertur . *Βισσῆς* , *Βισσῆς* , & *οσις* : ut *Bissum* , ( το *Εγυμ* ) apud Bremond *descriz. dell' Egitto* p.112. Hic enim secundum Eudoxum citatum a Plutarcho Osiridis patria atque sepulcrum . Ceterum bos in Aegypto Osiridis qui Nilus est .

- LI.\* 215. Adversa, ut n. 184.  
 LH ΜΕΝΦΕΙΤΗC. Isis capite gerens exuvias vulturinas, quibus superimpositus modiolus, stat d. tenens hastam, s. serpentem: pone adstat apis disco insignis inter cornua, & circa columnum ferro. (I.) *not.*
216. LH ΟΞΥΡΤΝΧ. Pallas stans d. victoriolam sustinet, s. gerit bipennem. (I.) M. R. G. *not.*
217. LH ΔΙΟΠΟΛΕΙΤΗC. Iuvenis paludatus cum incerto ornatu supra caput, lento equo veclus, d. gestat serpentem in nodum contortum. (I.) Belley e M. Peller. *not.*
- LII. 218. Adversa, ut n. 163.  
 L ΕΝΑΤΟΥ. Vir galeatus loricator stans d. tenet hastam, s. clypeo innititur. (I.).
219. L ΕΝΑΤΟΥ. Imperator stans d. hastam, s. clypeum. (I.) Hard. ex M. Fouc.
- LIII.\* 220. ΑΤΤ Κ Τ ΑΙΑ ΑΔΡ ΑΝΤΩΝΙΝΟC CΕΒ ΕΥC. Caput laureatum cum paludamento.  
 L ΕΝΑΤΟΥ. Roma galeata stolata armis insidens d. gerit victoriolam coronam ipsi offerentem, s. parazonium, & simul clypeo innititur. (I.).
221. L ΕΝΑΤΟΥ. Pallas sedens, quasi caput Iovis d. sustinet, s. rotæ innixa hastam tenet. (I.) Poc.
222. ΛΘ. Aequitas sedens. (I.) M. Caes.
223. ΛΘ. Caput Serapidis laureatum. (I.) M. Theup.
224. L ΕΝΑΤΟΥ. Caput Serapidis. (I.) Gefn. ex M. Panel.
- ΑΤΤ

215. Summae elegantiae numus sive argumentum spectes sive fabricam. Isis dea, genius naturae, quam adumbrat solitum in hieroglyphicis symbolum vultur, manu gestat foeminam serpentem foecunditatis imaginem: adstante Apide tauro, sub cuius persona Memphi

colebatur Nilus frugum pater, magnum Aegyptiae religionis argumentum.

216. Vide n. 166 in Hadriano.

217. Forte solis symbolum: inspicere notam ad n. 38 in Vero. Pro serpente cum humano capite hic pingitur homo serpentem manu sustinens.

LIV. \* 225. ΑΤΤ Κ Τ ΑΙΑ ΑΔΡ ΑΝΤΩΝΙΝΟΥ ΚΕΒ ΕΤΚ . Caput laureatum .

L ENATOT. Serapis sedens d. praetendit super concham basi sive tripodj impositam , s. tenet hastam cum labaro . (I.) *not.*

226. L ENATOT. Serapis stans d. pateram , s. hastam : ante pedes hircus . (II.) M. Theup.

227. L ENATOT. Vir barbatus seminudus stans d. florem , s. hastam : ante pedes aries . (II.) M. Arig.

228. L ENATOT. Iuppiter Ammon d. extensa , s. tenens hastam stat cum comite ariete . (II.) M. R. G.

229. L ENATOT. Caput Ammonis cum globo . (I.) M. R. G.

LV. 230. Adversa , ut n. 220.

L ENATOT. Apollo nudus cum chlamyde laureatus & cincinnatus d. extensa super tripodem gestans ceryulum , s. arcum , stat obversus inter duas mulieres hastatas dextris cubitum facientes . (I.) *not.*

Simi-

225. Serapis dextram protendens super rotundum quid velut cippo impositum etiam in aliis numis obvius est , ni fallor ab inde anno xv Hadriani , quo triremi vestus cernitur in numo musei nostri . Acciperet aliquis pro globo universi mundi symbolo , qui Serapidis summi dei tutelae commendatur . At in praesenti numo figura distinctius efficta liquido pro labro agnoscitur supra tripodem constituto , sorte , ut Apollinis cortina , divinationem & responsa innuente , quibus iam ante magnum Alexandrum , si fides Plutarcho atque Arriano , celebris fuit Serapis , saltem sub Ptolemacis & Caesaribus oraculo pollens , translata e Graecia , cuius antra post Augusti tempora fere siluerunt , in Aegyptum & Africam arte vaticinandi . Sed pro coniectura contendere nolim . Aeque obscura est labari significatio ,

nisi idem esse censeas cum vexillo , quod Alexandriae genius nonnunquam manu gestat , hic deo urbis & maris domino traditum . Conferas notas ad n. 303 in Hadriano , & n. 145 b. in Traiano .

230. Mire cum numo consentit Macrobius *Saturn.* 1, 22, aiens , *Nemesis* , quae contra superbiam colitur , quid aliud est quam Solis potestas , cuius ista natura est ut fulgentia obscurer , quae sunt in obscuro illuminet ? Licet enim singularem tantum nominet Nemesis , Solis potestatem , duplicem tamen eius indigitat efficaciam , propter quam duplicem huxere veteres , eodem pacto quo *εριν* , *ερωτα* , *τυχην* , *δαίμονα* , *φωσφορον* , Ianum , cet. Evenit quidem ut geminae Nemeseos apud scriptores vix alia inveniantur memoria , praeter quod de Smyrnaeis narrat Pausanias (7, 5) , eos post conditam sibi ab Alexandro no-

. vau

vam urbem, qui somno a binis Nemesibus hoc facere iussus fuerat, pro una plures coluisse Nemeses, & earum matrem Noctem existimasse. At minus adcurate rem expedit, nam neque soli Smyrnaei Nemeseos matrem Noctem reputavere, quod iam cecinerat Hesiodus (*Theogon.* 223), neque soli binas Nemeses. Idem placuisse Alexandrinis docet numus noster. Praeterea Mithrae cultoribus, quibus praesertim adrisit doctrina de duplici principio, probatum demonstrat musei nostri sarda, qui idem quod numus argumentum copiosius explicat. Sissit nimirum lucis genium, qui Mithriaco habitu indutus, & mula vectus, comitantibus astris Solis atque Lunae, hasta confodit prostratum humi malum daemona, adstantibus utrinque Nemesibus. Sensus clarus, altera Nemeses ea quae bonos subleuat, altera quae deprimit malos atque superbos. Perperam nimirum pro solius ultionis dea, irato & invidio numine, vulgo accipitur, licet ipsi veteres plerumque ita accipere. Augustior fuit primitiva eius significatio, idem quod Parca sive Fatum, ideoque altero nomine Nemeses appellata seu distributrix, altero Adrastea seu fortis dea. Ideo Plato in *Phaedro* (opp. tom.3. p. 248) leges deis atque animabus praescriptas Adrasteae tribuit, quam alio loco (4. de leg. opp. tom. 2. p.717) vocat *δικης ἀγγελον*: & Ammianus Marcellinus (l.14. p.30. ed. Vales. 1636.) velut in Platonis verba commentaturus ita ait: *Adraestia, quam vocabulo duplici etiam Nemesin appellamus, ius est quoddam sublime numinis efficacis, humanarum mentium opinione lunari circulo superpositum, vel ut definiunt alii, substantialis tutela generali potentia partilibus praesidens fatiis: quam theologi veteres fingentes Iustitiae filiam, ex abdita quadam aeternitate tradunt omnia despectare terrena. Haec ut regina causarum, & arbitra*

*rerum, haec disceptatrix urnam sortium temperat, accidentium vices alternans: voluntatumque nostrarum exorsa interdum alio, quam quo contendebant, exitu terminans, multiplices actus permutando convolvit. Eademque necessitatis insolubili retinaculo mortalitatis vinciens fastus tumentes incassum, & incrementorum detrimentorumque momenta versans, ut novit, nunc erectas mentium cervices opprimit & enervat: nunc bonos ab imo suscitans, ad bene vivendum extollit. Pinnae autem ideo illi fabulosa vetustas aptavit, ut adesse velocitate volucris cunctis existimetur: & praetendere gubernaculum dedit, eique subdidit rotam, ut universitatem regere per elementa discurrens omnia non ignoretur. Frequentius tamen alis destituitur, quod iam notavit Pausanias, comprobant vetera opera, in quibus plerumque sola brachii directione dignoscitur, qua flexo cubito mensuram significat. Eadem & Rhamnusia dea, quae praeterea Venus, Victoria, & Libitina, sicut Plutarcho teste Aegyptiorum dea Nephtha, diadema ornata cervulis & victoriolis decoro, dextraque tenens pomum contentionis adhaerente ramulo, (non fraxini ramum, ut perperam habet Winkelmann. *bist. art.* tom.2. p.191. secutus Pausaniae interpretem) sinistra autem vas Pandorae, in quo caelati *αμυμονες ἀδιοπνης*, iusti Nemeseos alumni. (Pausan. 1, 33. Harpocr. & Suid. v. *νέμεσις* & *ραμνυσία*, II. α', 423, & Eustath.) Reliqua enim quae feruntur de celebri isto simulacro, Phidiae sive Agoracriti opere, inter fabulas ablego. Numen vero quod Rhamnunte colebatur unum, vitae mortisque dea, ut Hermes superum inferumque commeteor:*

*εὐιερῶ ρα βδρ θεῶνων ὑπνοδωτίδι  
παντα,*

*καὶ παλιν ὑπνοῶντας ἐγείρει:*

in Pagi montis sanctuario sub duplici spe-

231.  $\Lambda\Theta$ . Caput Neptuni fronde coronatum, ad col-  
lum tridens. (II.) M. Arig.
232. L ENATOR. Nilus decumbens d. cornucopiae, su-  
per quo victoriola, s. arundinem & simul cro-  
codilo innixus: supra 15. (I.) M. Caes.
233. L ENATOR. Serpens arrectus inter caduceum  
& spicam. (II.) M. Theup.
234. L EN... Ibis stans. (III.) Gesn. ex M. Pfau.
235. L ENATOR. Accipiter stans. (III.) M. R. G.
- LVI. 236. ANTONINOC CEB ET CEB. Caput laureatum.  
L ENATOR. Aquila stans alis explicatis. (AR).
- LVII. 237. Alius nonnihil diversus. (AR).
238. L ENATOR. Hercules leonis exuviis indutus ac-  
cedit ad rupem, ex qua fons defluit, & por-  
rigit manus tamquam eas loturus, inferne vas  
cui alligata harpa bidens. (I.) M. Caes.
239. L  $\Delta\Xi$ KATOR. Hercules leonem excipit & suffo-  
cat. (I.) M. R. G.
240. LI. Hercules aprum humero ferens. (I.) M.  
Bracc.
241. L  $\Delta\Xi$ KATOR. Hercules reiecta post tergum clava  
cervum cornubus prehendit, genu premit.  
(I.) M. Bracc.
242. L  $\Delta\Xi$ KATOR. Hercules symphalides sagittis con-  
fodit. (I.) M. R. G.

L  $\Delta\Xi$ -

specie adorabatur, secunda altera, al-  
tera adversa, altera ortum regente,  
altera occasum, eodem plane more  
quo astrum Veneris sub duplici specie  
Phosphori & Hesperii fingi consuevit.  
Nec dubium est quin in numo aequae  
ac in gemma, Nemesium, quae mundi  
rectorem comitantur, altera orientem  
indiciet fortunam, occidentem altera,

Praeterea in numo Apollo versus alteram  
protendit cervulum iuventutis & renova-  
tionis symbolum, versus alteram arcum  
& sagittas mortis vastitatisque instru-  
menta. Adstitutus vero tripus innuit  
leges Adraesteae, seu aeternae iustitiae  
placita, quae Apollinis sacerdos deo  
plena de tripode pronunciare crede-  
batur.



243. L ΔΕΚΑΤΟΥ. Hercules pelle leonina tectus accedit ad rhipem, ex qua fons defluit: inferne vas, cui alligata harpa bidens. (I.) M.M.D. *not.*
- LVIII. 244. ΑΥΤ Κ Τ ΑΙΑ ΑΔΡ ΑΝΤΩΝΕΙΝΟC CEB ΕΥC. Caput laureatum.
- L ΔΕΚΑΤΟΥ. Hercules Diomedem cum equis conterens. (I.).
- LIX. 245. Eadem adversa.
- L ΔΕΚΑΤΟΥ. Hercules taurum domans. (I.).
246. L ΔΕΚΑΤΟΥ. Hercules clava conterit Echidnam, in binos serpentes desinentem mulierem. (I.) M. R. G.
247. L ΔΕΚΑΤΟΥ. Hercules cum clava & exuviis leoninis humero iniectis poma decerpit de arbore, cui circumvolutus est serpens. (I.) M. M. D.
248. LI. Pallas stans cum victoriola. (I.) M. Bracc.
249. L ΔΕΚΑΤΟΥ. Mulier stans s. clypeo innixa. (III.) M. Theup.
250. L ΔΕΚΑΤΟΥ. Spes gradiens. (III.) M. Theup.
- LX. 251. Epigraphe, ut n. 244. Caput laureatum cum paludamento.
- L ΔΕΚΑΤΟΥ. Aequitas stans d. tenet bilancem, s. cornucopiae. (I.).

L ΔΕ-

243. Supra ad num. 118 transcripti Eckhelium de simili typo differentem, qui in eo Herculem agnovit post purgatum Augiae stabulum sordes deponentem: sed postea inspecto diligenter opere sculptili musei Borgiani, quod unico forte exemplo duodecim Herculis aerumnas parvis figuris exhibet circum grandiora Herculis & Omphales simulacra dispositis, dubitare coepi potiusne proponatur fluvius, sive canalis quem coniunctis Alpheo Peneoque in Augiae stabulum deduxit Hercules. Etenim in marmore Hercules simili fere instrumento instructus terram vellit, & insimul vase ad pedes proiecto profluentem aquam excipit. In numo vero

mihī quidem ad opus accedere videtur, instrumentis quibus ad dirigendam & deportandam aquam usus erat humi collocatis. Vase nimirum consueto fluviorum symbolo nihil aliud significari credo quam amnem ab Hercule effodiendum, aqua vero de rupe defluente naturales fluvios, *Διωνείας ποταμους*, quos ipse nova fossa excepit & deduxit. Vereor nimirum ne manuum lotio, auctorum nemini memorata, nimis exile videri possit monetae argumentum; neque opus est ut servili illo opificio squalorem contraxerit heros, si eo modo effecit, quo Apollodori narrationem secutus hic exposui.

- 252.*a*. L ΔΕΚΑΤΟΥ. Mulier in lectisternio d. remonem,  
s. virgam. (L) M. Theup.
- 252.*b*. L ΔΕΚΑΤΟΥ. Eadem figura, sed intra templum  
distylon. (L) M. Parm.
- LXI. \* 253. ΑΤΤ Κ Τ ΑΙΑ ΑΔΡ ΑΝΤΩΝΙΝΟC. Caput laurea-  
tum cum paludamento.  
L ΔΕΚΑΤΟΥ. Harpocrates nudus cum cincinno pone  
aurem sinistram, d. ori admovens, s. clavam  
gestans humero aptatam, subsidet super flore  
ex humo enascente. (IL) *not.*
254. L ΔΕΚΑΤΟΥ. Isis velifica & Pharos. (L) M. Theup.
- LXII. 255. ΑΤΤ Κ Τ ΑΙΑ ΑΔΡ ΑΝΤΩΝΙΝΟC CEB ETC. Ca-  
put laureatum cum paludamento.  
L ΔΕΚΑΤΟΥ. Isis velifica. (L).
- LXIII.\* 256. ΑΤΤ Κ Τ ΑΙΑ ΑΔΡ ΑΝΤΩΝΕΙΝΟC CEB ETC. Ca-  
put laureatum.  
L ΔΕΚΑΤΟΥ. Isis sedens lactat filium s. cornuco-  
piae tenentem. (L).
- LXIV. 257. Alius parum diversus. (L).
- LXV. 258. Epigraphe detrita. Caput laureatum cum palu-  
damento.  
L ΔΕΚΑΤΟΥ. Idem typus, sed intra templum disty-  
lon, in cuius aetomate globus cum viperis. (L).
259. LI. Capita iugata Serapidis & Isis. (L)  
M. Caes.

B b

LI.

253. Harpocrates frugum genius cauli  
insidens velut ipse e terra provenire fini-  
gitur: quam de eo opinionem Aegyptiis  
fuisse familiarem docet Plutarchus, dum  
eam refellit, asserens, non esse Harpo-  
cratem legumen aliquod, neque imper-  
fectum & nascentem deum, sed antisti-  
tem & moderatorem humanae theolo-  
giae quae est puerilis & immatura & in-  
congrua, ideoque ori applicatum ha-  
bere digitum modestiae & silentii indi-  
cium, praeterea loto hanc ob causam  
insidere, quod idem & Sol sit atque

ex humido elemento, cuius symbolum  
lotus est, extrahat nutrimentum. De  
clava quam gestat haecenus nihil inventi  
apud veteres, sed iam alio loco (ad  
Traiani n. 99.) coniecturam proposui  
ea adludi ad arcendos a mysteriis profa-  
nos, & poenas sumendas de iis qui pro-  
fanaverint; quo accedit quod a Graecis  
quodammodo cum Hercule videatur  
confusus, & clava cum reliquis noxas,  
tum praesertim malevolos genios abige-  
re creditus. Abstrusa autem sunt ista,  
neque hic perscrutandi locus.

- LXVI. 260.** ANTΩNINOC CEB CYCEB. Caput laureatum.  
 L ΔΕΚΑΤΟΤ. Caput Serapidis cum pallio ad col-  
 lum. (AR).  
 261. LI. Caput Serapidis. (I.) Beger.  
 262. L ΔΕΚΑΤΟΤ. Caput Serapidis : ante baculus ;  
 cui serpens obvolutus. Pat. ex M. Morof.  
 263. L ΔΕΚΑΤΟΤ. Iuppiter insidens aquilae, d. glo-  
 bum, s. hastam. (I.) M. Caes.  
 264. L ΔΕΚΑΤΟΤ. Aquila stans alis explicatis. (II.)  
 Patin.  
 265. LI. Aquila alis expansis fulmini insistit, & coro-  
 nam ore gestat. (I.) Poc.  
**LXVII.\* 266.** ATT K T AI AAP ANTΩNINOC. Caput laurea-  
 tum cum paludamento.  
 LI. Leo gradiens respicit ad astrum. (II.).  
**LXVIII.\* 267.a.** ANTΩNEINOC CEB ETCCEB. Caput laureatum.  
 L ΔΕΚ. Camelopardalis sive Nabus stans. (III.) *not.*  
**LXIX. 267.b.** ANTΩNINOC CEB ETCCEB. Caput laureatum.  
 LI. Gryphus sedens cum rota. (III.).  
**LXX. 268.** AT K T AI AAP ANTΩNINOC. Caput laureatum  
 cum paludamento.  
 LI. Serpens gracilior arrectus inter spicas & pa-  
 paver. (II.).  
 269. L ΔΕΚ. Serpens arrectus cum fistro. (III.)  
 M. Caes.  
 270. L ΔΕΚΑΤΟΤ. Nilus decumbens d. cornucopiae,  
 in quo figura d. coronam protendens, supra 15.  
 (II.) M. Caes.  
 271. LI. Caput Genii Alexandriae. (I.) M. Bracc.  
 272. L ΔΕΚΑΤΟΤ. Figura militaris stans. (AR) M.R.G.  
**LXXI. 273.** ANTΩNINOC CEB ETCCEB. Caput laureatum.  
 L ENΔΕΚΑΤΟΤ. Roma galeata armorum congeriei  
 insidens, d. tenet victoriolam, s. hastam. (AR).  
 Epi-

267. a. De Nabu, Aethiopica bestia, cl. Bartholemius in interpretatione li-  
 thoſtroti Praenestini. (*Mem. de l'Acad.*  
*des inscr.* tom. 30. p. 534. 535. P  
 & de duplici usu vocabuli Camelopar-  
 dalis apud veteres, luculenter egit

- LXXII. 274. Epigraphe detricta. Caput laureatum.  
LIA. Genius Alexandriae in bigis serpentum  
alatarum s. sinum colligit, d. spargit se-  
men. (I.).
275. LIA. Triptolemus in bigis serpentum. (I.)  
M. Theup.
276. L ΕΝΔΕΚΑΤΟΤ. Caput muliebri turratum.  
(II.) M. Ver.
- LXXIII.\* 277. Epigraphe, ut n. 244. Caput laureatum.  
L ΕΝΔΕΚΑΤΟΤ. Mulier stolata galeata & alata  
stat d. demissa tenens temonem, s. cornu-  
copiae. (II. fere I.).
- LXXIV. 278. Eadem epigraphe. Caput laureatum cum pa-  
ludamento.  
L ΕΝΔΕΚΑΤΟΤ. Aequitas stans. (I.).
- LXXV. 279. Adversa, ut n. 273.  
L ΕΝΔΕΚΑΤΟΤ. Spes gradiens. (AR).  
280. L ΕΝΔΕΚΑΤΟΤ. Mulier nuda stans. (II.)  
M. Theup.
- LXXVI.\* 281. a. Adversa, ut n. 266.  
L ΕΝΔΕΚΑΤΟΤ. Iuppiter seminudus sellae in-  
sidens d. extensa pateram, s. hastam: ante  
pedes stat aquila rostro reflexo. (I.).  
281. b. L ΕΝΔΕΚΑΤΟΤ. Serapis sedens adstante sphin-  
ge. (I.) M. Parm.  
282. L ΕΝΔΕΚΑΤΟΤ. Apollo nudus laureatus & cin-  
cinnatus stat obverse, d. cervulum gestans,  
s. arcum. (AR) M. R. G. not.

B b 2

LIA

282. Didymaeum Apollinem in Ale-  
xandrina pecunia eodem prorsus more  
effictum, quo sistere solent Milesiorum  
numismata, ad Naucratis urbem adlu-  
dere suspicor, ubi prodente Herodoto  
Apollinis delubrum Amasi regnante con-  
ditum fuit a Milesiis, qui subsequenti  
tempore adeo praevaluerunt, ut magna  
urbis pars ab eis occupata, Graeci, to-

tam civitatem Milesiorum opus voca-  
runt, & de coloniae origine varia com-  
menti sint, quae refellere hic non vacat.  
(Herodot. 12, 178. Strab. 17, p. 1153.  
Steph. v. ναυκρατία). Ex hoc Milesii  
Apollinis cultu tam remoto aeco in  
Aegyptum invento nonnulla manant in  
Aegyptiorum superstitionem, & cum ea  
coaluisse, docere videtur cervulus cum  
in

283. LIA TENTTP. Mulier stolata stans d. avem,  
s. hastam. (II.) Vaill. ex M. R. G. not.
- LXXVII. 284. Adversa, ut n. 274.  
L ΔΩΔΕΚΑΤΟΤ. Pallas stans d. sustinens victo-  
riolam, s. clypeo innixa. (I.).
285. L ΔΩΔΕΚΑΤΟΤ. Isis velifica. (I.) M. Ver.
- LXXVIII. 286. ΑΥΤ Κ Τ ΑΙΑ ΑΔΡ ΑΝΤΩΝΙΝΟC CΕΒ ΕΤC. Ca-  
put laureatum cum paludamento.  
L ΔΩΔΕΚΑΤΟΤ. Isis velifica & Pharos solito  
more. (L.).
- LXXIX. 287. Eadem adversa.  
L ΔΩΔΕΚΑΤΟΤ. Templum distylon solito more  
ornatum, in quo sedens Isis filium lactat.  
(L.).

Alius,

in Alexandrina tum in numorum mo-  
neta haud raro obviis, variisque diis  
in manus traditus. Etenim apud auctores  
nulla cervi in Aegyptiis sacris mentio,  
neque Aegyptium est animal, regioni  
silvis saltibusque carenti parum con-  
gruum, hodieque, si viatoribus fides, inde  
exulans. (Maill. *descr. de l'Eg.* p. 21\*.  
Granger *relat.* p. 236. Pococ. *descr. of the*  
*East* t. I. p. 204 Arist. *hist. anim.* 8, 28).  
Neque offendi in monumentis Graeco-  
rum in Aegypto imperium certo prae-  
cedentibus. Si vero inquiris in causam  
& originem, quo pacto ab Aegyptiis  
Graecisve Apollini praesertim cervus  
tributus sit, duplicem invenies ratio-  
nem. Alteram, quod Solem, cuius  
radii constanter sagittis adsimilati fuere,  
venatoris nomine decorarint prisci ho-  
mines, quibus venatione nec nobilior  
neque utilior alia occupatio. Alterum  
quod velox animal, renovatis cornubus  
quotannis velut repuerascens, praefer-  
tim convenire visum sit deo semper iu-  
veni & summa velocitate nec cessanti  
motu circumactio. Addo quod idem  
& vitae mortisque moderator, inde  
Paeon dictus atque Anax, a feriundo  
& iuvando, ideoque dum sinistra tenet

feralia tela, laeto omine dextra prae-  
fert hilare & agile animal, salutis iu-  
ventutisque emblema, pro quo, testan-  
te Macrobio (*Saturn.* I, 17), veteres  
nonnunquam Gratiarum icunculas ei  
sustinendas tradidere. Habet nonnulla  
huc spectantia Horapollon (*hierogl.*  
2, 21), qui nimirum hoc loco ut alias  
plerumque se magis Alexandrinum,  
quam Aegyptium hominem manifestat.  
Nam, ut diximus, frustra quaeeres cer-  
vum in Aegypto & in hieroglyphicis.  
Animal vero quod cornubus prehensum  
Harpocratis vel Tati simulacra, una  
cum scorpio & serpentibus dextera te-  
nere consueverunt, rectius pro oryge ac-  
cipies, licet hunc diis infensum pro-  
dant veteres (*Horap. hierogl.* I, 49).  
Huiusmodi simulacra tria prostant in  
musco nostro, bina in collectione co-  
mitis Caylus (tom. 4 tab. 6, to. 7 tab. 6),  
bina apud Kircherum (*Oedip.* tom. 3  
pag. 502, *Obel. Pampb.* p. 7), sed quo-  
rum posterius in museum nostrum  
transmigravit.

283. Non offendi in musco R. G.  
& suspicor esse eundem quem inde  
exhibui in Hadriano n. 232.

- LXXX. \* 288. Alius, sed in area intra templum conspicitur  
palmae ramus. (I.).
- LXXXI. 289. Eadem adversa.  
L ΔΩΔΕΚΑΤΟΡ. Templum distylon, in quo  
Serapis sedens d. extensa versus adstantem  
Cerberum, s. hastam tenet. (I.).
290. Alius, sed pro Cerbero aquila. (I.) M. Theup.
291. LIB. Caput Serapidis collo tangens parvum  
globum basi quadratae impositum: basi ab al-  
tera parte affixum est cornucopiae, ab al-  
tera tridens cum circumvoluto delphino.  
(I.) M. R. G. *not.*
292. L ΔΩΔΕΚΑΤΟΡ. Iuppiter super aquila. (I.)  
M. M. D.
293. L ΔΩΔΕΚΑΤΟΡ. Figura barbata seminuda se-  
dens d. protensa, s. caduceum. (I.) M. Arig. *not.*
294. LIB. Harpocrates digito ori admoto. (II.)  
M. Bodl.
295. L ΔΩΔΕΚΑΤΟΡ. Templum distylon, in quo mu-  
lier decumbens in lectisternio. (I.) M. Theup.
- LXXXII. 296. Adversa, ut n. 242.  
L ΔΩΔΕΚΑΤΟΡ. Fortuna stans. (I.).
297. L ΔΩΔΕΚΑΤΟΡ. Nilus decumbens cum cro-  
codilo. (I.) M. Arig.
298. LIB. Serpens arrectus. (IV.) M. Bracc.
299. LIB. Imperator in quadrigis triumphalibus:  
(II.) Hard. ex M. Bignon.
300. LII. Imperator eques pacificatoris habitu,  
d. elata, s. sceptrum. (I.) M. Theup.
- LXXXIII. 301. ANTONINOC CEB-ETCEB. Caput laureatum  
cum paludamento.  
LII. Aequitas sedens. (AR).

Epi-

291. Globus supra basin significare  
videtur tellurem stabilem, quam regit  
Sol Serapis, foecundant fluvii quorum  
symbolum est cornucopiae, cingit & vo-

lut sustinet Neptunus.

293. Hermes Trismegistus, de quo  
supra.

LXXXIV. 302. Epigraphe detrita. Caput laureatum cum paludamento.

L TPICKAIA. Aequitas sedens. (I.).

LXXXV. 303. Adversa, ut n. 301.

LIF. Victoria gradiens cum corona & palmae ramo. (AR.).

LXXXVI.\* 304. AYT K T AI AΔP ANTONINOC CEB. Caput laureatum cum paludamento.

LIF. Protome Harpocratis nuda cum diademate & flore in capite, d. ad os elevata: pone clava. (II.).

305. Similis, sed pro clava est sceptrum, cui insidet avicula. (III.) M. R. G.

306. LIF. Capita iugata Serapidis & Isidis (I. orbe praeterea alius metalli cinctus) M. R. G.

307. L TPICKAIA. Caput Iovis diadematum, quasi alae supra, Poc. *not.*

308. L TPICKAIA. Dioscuri equites. (I.) M. R. G.

309. LIF. Iuvenis nudus gradiens d. elata, s. amiculum. (III.) M. Arig.

310. LIF. Vir stans d. spicas, s. caduceum. (III.) M. Theup.

LXXXVII. 311. AYT K T AI AΔP ANTONINOC CEB. Caput laureatum cum paludamento.

LIF. Caduceus cum binis spicis. (II.).

312. LIF. Caduceus alatus. (III.) M. Bracc.

313. LIF. Serpens arrectus. (IV.) M. Theup.

LXXXVIII.\* 314. Epigraphe detrita. Caput laureatum.

L TPICKAII. Nilus decumbens d. gerit cornucopiae, e quo emergit puer coronam fluvio offerens, s. qua crocodilo innititur, arundinem. (I.) *not.*

Alius

307. Substitui annum XIII pro obscuris characteribus ΗΡΕΚΑ, qui leguntur apud Pocockium.

314. Cubitorum numerus cum annorum vocabulo eodem versu scriptus primo obtutu confundit oculum, maxi-

- LXXXIX. 315. *Althus fere similis . (I.)* . . . . .
316. *Similis , sed L TPICKAE-IC . (I.) M. Theup.*
317. *LIA . Nilo rupi insidenti coronam offert mulier stans e regione cum palmarum ramo . (I.) M. Arig.*
- XC. 318. *a. Adversa , ut in n. 311.*  
*LIA . Caput Genii urbis Alexandriae cum spoliis elephantinis in capite , & chlamyde ad humeros . (I.) .*
318. *b. LIA . Genius Alexandriae stans d. spicas , s. hastam . (II.) M. Arig.*
- XCI. 319. *Epigraphe detrita . Caput laureatum cum paludamento .*  
*LIA . Genius Alexandriae ut supra serpentum . bigis vectus . (I.) .*
320. *LIA . Victoria in bigis draconum . (I.) Hard. ex M. Chamil.*
321. *LIA . Proserpina in curru a serpentibus vecto : Pat. ex M. Morok.*
322. *LIA . Currus a serpentibus vectus . Pat. ex M. Mor.*
- XCII.\* 323. *ANTONINOC CEB ETC EB . Caput laureatum cum paludamento .*  
*LIA . Mulier galeata feminuda sellae insidens d. victoriolam , s. hastam . (AR) not.*
- XCIII. 324. *Eadem adversa .*  
*LIA . Aquila stans rostro reflexo coronam . (AR) .*
325. *a. LIA . Gryphus cum rota . (I.) M. Caes.*
- XCIV. 325. *b. Adversa , ut n. 324.*  
*LIE . Serpens exilior arrectus , adstituto ut videtur caduceo . (II.) .*
326. *LIE . Cetera similis n. 313. (I.) M. R. G. not.*  
*LIE .*

maxime omisso  $\tau\eta$  ΔΕΚΑΤΟΥ , qui comprehendendi modus frequenter offenditur , dum  $\tau\rho\iota\sigma\kappa\alpha\iota$  ,  $\sigma\upsilon\mu\mu\alpha\kappa\alpha\iota$  haud ambigue indicent annum decimum tertium & decimum nonum .

323. Forte Venus Victrix , cuius & ur-

bis Romae commune templum ingenti celebritate dedicaverat Hadrianus .

326. Litterae numerales male affectae sunt , attamen annum xv , quem in numo offendit Vaillantius , sistere videntur .



327. LIÆ. Duo Canopi iugati supra altariam. Patin.  
ex M. Morof.
328. LIÆ. Aries stans ante aram, supra eum caput Am-  
monis globo ornatum. (I.) M. M. D.
329. LIÆ. Capita iugata Antonini & Faustinae sub typo  
Solis & Lunae. (I.) M. Caef.
330. LIÆ. Imperator in quadrigis praecone.  
Hard. ex M. Chamil.
331. LIÆ. Mulier decumbens in lectisternio. (I.) M. Caef.
332. LIÆ. Dea capite turrato d. temonem, s. victo-  
riam. (I.) Hard. ex M. Fœuc.
333. LIÆ. Mulier tutulata stans d. tenet temonem,  
s. icunculam cum flore in capite, quae d. ex-  
tendit, s. habet taedam. (I.) M. R. G. *not.*
334. LIÆ. Aequitas stans. (II.) M. Theup.
- XCV. 335. Epigraphe ut n. 286. Caput laureatum cum toga.  
LIÆ. Aequitas sedens. (I.).
- XCVI.\* 336. Eadem adversa.  
LIÆ. Templum quatuor columnarum, in quo stat  
mulier velata sacra faciens ad aram: supra te-  
ctum cacuminis loco conspiciuntur tres delphi-  
ni in pyramidem conglutinati, utrinque vero  
super angulis acrostolia: infra epistylon ser-  
tis ornata sunt intercolumnia. (I.).
- XCVII. 337. Epigraphe detrita. Caput Antonini laurea-  
tum.  
LIÆ. Caduceus inter duas spicas. (II.).
- XCVIII. 338. LIÆ. Cetera similis. (II.).
- XCIX. 339. Adversa, ut n. 286.  
LIÆ. Pharos ut supra, sed ab alio latere con-  
spicienda. (II. fere I.).
340. LIÆ. Fluvius decumbens d. puerum, sub s. cubi-  
to crocodilus. (II.) M. Theup.

LIÆ.

333. Pro abundantiae cornu Fortu- Isidis Cereris, quae numen abundan-  
nae sustinendum tradidere simulacrum tiae.

341. LIS. Vir barbatus nudus stans d. pede basin premit, d. avim tenet, s. hastam & amiculum. (I.) M. Arig. *not.*
342. LIS. Victoria gradiens. (I.) M. Theup.
343. LIS. Fortuna stans. (I.) M. Arig.
- C. 344. Adversa, ut n. 286.  
LIS. Spes gradiens. (I.)
- CI. \* 345. ANTΩNINOC CEB ETCEB. Caput laureatum cum paludamento.  
LIS. Figura barbata togata, s. ut videtur volumen tenens, & altera muliebris velata s. gerens hastam, dexteram iungunt. (AR).
346. LIS. Protome muliebris velata d. ramusculum. (I.) M. M. D.
- CII. 347. Adversa, ut n. 286.  
LIS. Caput Iovis laureatum cum pallio ad humeros. (I.).
348. LIZ. Caput Ammonis. (I.) M. Caes.
- CIII. 349. Adversa, ut n. 286.  
LIZ. Caput Serapidis, ut semper diadematum; & cum pallio ad pectus. (I.).
350. LIZ. Serapis in quadrigis. Pat. ex M. Moros.
- CIV. 351. ANTΩNINOC CEB ETCEB. Caput laureatum.  
LIZ. Isis velifica. (AR).
- CV. \* 352. Adversa, ut n. 286.  
LIZ. Serpens praegrans cum capite, uti est caput Serapidis, in varios gyros convolutus assurgit inter spicas. (I.) *not.*
353. LIZ. Aquila alis explicatis, supra quam caput Serapidis inter duo astra. (I.) M. R. G.

C c

ANTΩ-

341. Substitue pro avi delphinum, pro hasta tridentem.

352. Serpens divinitatis & naturae symbolum, idem & speciali superstitione pro bono genio habitus. Alexan-

drini autem sicut aliquando Neronem, ita praesenti numo Serapidem celebrant bonum genium & naturae dominum. Vide n. 10. 11. 19. in Nerone.

- CVI. 354. ANTONINOC CEB ETCEB. Caput laureatum.  
LIZ. Aquila alis expansis stans rostro gestat coronam. (I. solito crassior).
- CVII. 355. *a.* Eadem adversa.  
LIZ. Gryphus sedens cum rota. (III.).  
355. *b.* LIZ. Sphinx cum loto in capite sedet pedes d. rotae imposito. (I.) M. Parm.
- CVIII.\* 356. Epigraphe, ut n. 354. Caput laureatum cum togā.  
LIZ. Caduceus alatus. (II.).  
357. LIZ. Ara. Pat. ex M. Moros.
- CIX.\* 358. Adversa, ut n. 356.  
LIZ. Templum hexastylon ornatum supra cornicem ut illud n. 336. (I.).
- CX. 359. Alius fere similis.
- CXI. 360. ANTONINOC CEB ETCEB. Caput laureatum cum paludamento.  
LIZ. Lectisternium Fortunae. (AR.).
- CXII. 361. Eadem epigraphe. Caput laureatum.  
LIZ. Aequitas sedens. (AR.).
- CXIII. 362. Adversa, ut n. 286.  
LIZ. Roma sedens d. hastam s. victoriam. (I.).
- CXIV. 363. Eadem adversa.  
LIZ. Imperator in quadrigis triumphalibus. (I.).  
364. LIZ. Nilus decumbens cum crocodilo d. arundinem, s. cornucopiae: e regione puteus lineis distinctus ad fluvii auctus discernendos, & fornice tectus, sub quo stat puellus nudus. (I.) M. Ennerii. *not.*

Simi-

364. 365. 366. Supra numum recensuimus Nilometrium sola quadrata basi cum fornice adumbrantem: eruditiores isti puteum sistunt compluribus lineolis ad metiendos fluvii auctus distinctum, adduntque genium cubitorum numerum ex puteo sciscitantem. Grattulor equidem mihi, cui insignes nu-

mos multumque facientes pro Aegyptia antiquitate cum eruditis communicare primo contigit, sed doleo facultatem defuisse aere incisus exhibere, ex verbali descriptione, licet pro viribus diligenti, vix probe intelligendos. Numum aliquo modo similem ei quem sub n. 364. sistimus, conspiciere datur in iconismis

365. Similis , sed cornucopiae infidet parva figura coronam fluvio imponens , atque in fornice supra puelli caput inscriptum est 15. (I.) M. R. G. *not.*
366. Alius , sed Nilometrio adstituta est columella , super qua in genua procumbit puerulus , & intus prospicit : sub fornice cernitur numerus cubitorum Nili . (I.) M. R. G. , & M. M. D. *not.*
- CXV.\* 367. AT (sic) K T AI AAP ANTΩNINOC CEB ET . Caput laureatum cum paludamento .  
LIH . Mulier stans d. elata tenet spicas , s. temonem inversum , utrinque navis , quae a dextris velo explicato : inferius a dextris mulier seminuda cum cornucopiae humi decumbens , a sinistris fluvius itidem desidens , quem circumludit puellorum agmen . (I.) *not.*
368. LIH . Isis velifica & Pharos . (I.) Trifan.
369. LIH . Neptunus nudus d. pede premens saxum , d. delphinum , s. tridentem . (I.) M. R. G.
- CXVI.\* 370. ATT K T AIA AAP ANTΩNINOC CEB ETC . Caput laureatum cum toga .  
LIH . Caput Ammonis cum cornu arietino & globo . (I.)
371. LIH . Caput Solis radiatum . (I.) M. Arig.
372. LIH . Caput Apollinis . Pat. ex M. Morof.
373. LIH . Aquila alis expansis , rostro coronam . (I.) M. Arig.
374. LIH . Imperator in quadrigis . (I.) M. Caes.
375. LIH . . . . . NOGA . Mulier stans d. pateram super aram , s. cornucopiae . (I.) M. Theup. *not.*

C c 2

ANTΩ-

nismis musei Farnesiani , sed adeo depravatum ut de Nilometrio vix alicui subveniat cogitatio . Suspicio quoque eiusdem argumenti fuisse alterum Traiani , quem ex Eckelii catalogo transcriptum exhibui n. 226.

367. Eleganti typo celebratur Ale-

xandriae situs , qui talis fuit , ut Nilii aestuantes alvei , pingue Aegypti Libyaeque solum , & mare velis constitutum ad eam supra reliquas Romani orbis civitates evehendam conspirarent .

375. Lege OMONOIA .

376. ΛΗ ΜΑΡΕΩΤΗC . Serapis stans cum modio & pallio d. sustinet leonem, s. tenet hastam. (I.) Vaill. ex M. Noiptel. *not.*

377. ΛΗ ΛΕΟΝΤΟΠΟΛΕΙΤ. Figura virilis seminuda stat d. gestans leonem, s. hastam. (I.) M. R. G. *not.*

ΛΗ.

376. Suspicio est typum eundem esse quem habet alter huius praefecturae numus, supra n. 206. *εξ αυτοψιας* descriptus.

377. Leonem Leontopolitis pro deo fuisse trita res est, mira tamen si urbis situm consideres in medio Delta alendis terrestribus feris parum apto, ut neque accepti beneficii memoria, nec damnum placatione avertendum, bestiae cultum conciliasse videantur. Subvenit coniectura, Leontopolitas ex Aethiopia Libyave advenas e nativis saltibus ferum, deum secum advexisse, positisque in Delta sedibus patrio cultu discretos fuisse a reliquae Aegypti incolis: nam ii soli leonem adorasse perhibentur. At leoninae figurae in Aegyptiacis monumentis omnis fere generis omnisque aetatis solemnitas aliam eamque universaliorum rationem investigare suadet. Silent auctores praeter Horum, qui in hieroglyphicis ait crescentem Nilum leonis pictura significari, sed in ratione expedienda non satisfacit. (*hierogl.* 1, 21). In Mithriacis & Genethliacis, nec non in Harpocratea tardioris aevi fabula, Leo Sol est prope Zenit constitutus, qui facili transitu animali calido atque invicto adsimilatur: unde & forte evenit, ut sidus quo maxime fervet Sol leonis nomine insigniretur. Minus obvium est cur leonis imagine fluvium cohonestarint hieroglyphicorum magistri. Repetit quidem Horus a leone, signiferi, quo dominante praesertim aestuat Nilus, at nobis in tam remota antiquitate nimis subtilis visa est ratio, dum neque constet fuisse in Aegyptiorum zodiaco signum leonis, sed contrarium suadeant hieroglyphica zodiaci,

quae ab Aegyptiis originem ducere probabile est, pro leonis imagine serpentem offerentia. Faciliorem symbolicae picturae occasionem, transitu humanae menti magis familiari obtulere catarractae, ubi tum impetu tum fragore leonis & robur & mugitum imitari videtur fluvius. Neque absimili argumento mari & Neptuno consecrarunt Graeci taurum. Accedit quod in Aegyptia lingua leo simili fere vocabulo notetur atque aqua:

ΛΕΩΝΙ nimirum leo est, ΛΕΥΑ

aqua: cum dubium vix sit multas Aegyptiorum characterum significationes ex vocum homoeophonia derivari, saltem ea corroborari. Probabile igitur est leonem, quem venerati sunt Leontopolitae, fuisse vetustum Nili symbolum peculiari religione consecratum in urbe quae Niliaci Delta centrum efficiebat. Suspicor praeterea Osymandei templi emblemate, quod celebratur Diodoro, viro nimirum pugnante adversus leonem, respici potuisse ad aestuantis fluvii vim a provido rege fossis atque aggeribus domatam. Sicut vero leonis effigie fluvium pinxere, ita terram late se diffundente Nilo rectam atque foecundatam simulacro mulieris cum leonis capite, mammis & ventre turgidis, quale centies conspicitur in Aegyptia antiquitate, dum virilem statuam cum leonina facie nondum offenderim. Villos autem, qui in vetustis Aegyptiae artis monumentis fere ad radiorum instar leonina capita cingere solent, atque ab Horo ad solares radios referuntur, rectius adludere puto ad aquae profluvium eodem pacto quo in Graecis operibus lovis Pluvii promissa barba.

378. LIH MEMΘEITHC. Isis gradiens: pone apīs bos.  
Harduin. *not.*
379. LIH MEMΘEITHC. Osiris loto in capite ornatus  
(*in iconismo* barbatus cum gallina capiti incubante), d. hastam, s. sistrum ut videtur, pro pedibus bos apīs. (I.) Vaill. *not.*
380. LIH QETPINCIT. Mulier galeata stans d. bipennem, s. extensa victoriam. (II.) Harduin. *not.*
- CXVII. 381. ANTΩNINOC CEB ETCGB. Caput laureatum cum paludamento.  
ΘΙΙ. Aequitas sedens. (AR).
382. ANTΩNINOC . . . ETCGBHC. Caput laureatum.  
ΛΙΘ. Aequitas sedens. (I.) M. Caes.
383. ΛENN . . . Roma sedens. Pat. ex M. Moros.
384. a. LIΘ. Typus fere, ut n. 336. (I.) M. Theup.
- CXVIII. 384. b. Epigraphe detrita. Caput laureatum cum paludamento.  
ΛΙΘ. Protome Nili fronde coronata. (I.).
- CXIX. 385. ANTΩNINOC CEB ETCGB. Caput laureatum.  
ΛΙΘ. Sphinx decumbens. (III.).
386. Caput Antonini anepigraphon.  
ΛΙΘ. Serpens foemina arrecta. (IV.) M. Ennerii.
- CXX. 387. Adversa, ut n. 370.  
LK. Serpens cum capite Serapideo arrectus inter duas spicas. (I.).
- CXXI. \*388. Eadem adversa.  
LK. Equus gradiens ephippio ornatus, cui insidet serpens arrectus cum capite Serapideo. (I.) *not.*
389. LK. Hircus cum flore in capite, supra eum caput Serapidis, infra flos. (I.) M. Theup.
- CXXII. 390. a. Adversa, ut n. 370.  
LK. Caput Serapidis diadematum. (I.).

AT

378. 379. Idem numus bis male descriptus, nam verum typum protulimus ex museo nostro cum anno octavo, n. 215.

380. Fere similem, sed primi mo-

duli laudat Vaillantius in museo regis Galliae, bodie quidem non amplius prostantem.

388. Mabe in Vero similem numum cum epigraphe ΗΑΙΟC.

**CXXIII.\*** 390. *b.* AT KAI AAP ANTΩNINOC CEB ETC. Caput laureatum cum paludamento.

LK. Caput Iovis modio ornatum, praeterea cornu arietino, & radiis, cum baculo serpente obvoluto ad humeros, pallio ad pectus. (I.).

391. LK. Serapis d. caduceum, s. palmam. Patin. ex M. Morof.

392. LK. Iuvenis seminudus tutulatus stans d. caduceum, s. palmae ramum. (I.) M. Arig.

**CXXIV.\*** 393. Epigraphe detrita. Caput laureatum.

LK. Neptunus nudus cum palliolo volitante d. pede scopulo insistit, s. sustinens delphinum, d. gerens tridentem. (I.).

394. LK. Pallas stans cum victoriola, hasta, & clypeo: ante pedes noctua. (I.) M. Ver.

395. LK. Pallas stans d. victoriolam, s. clypeum. (I.) M. Theup.

396. LK. Mater deūm d. pateram, s. tympanum, sedet inter duos leones. (I.) M. Arig.

397. LK. Protome Nili, d. tenens arundinem. (I.) M. Theup.

398. LK. Fluvius decumbens, d. cornucopiae cum puero, s. arundinem, in imo crocodilus. (L.) M. Theup.

399. LK. Ara ignita. (IV.) M. Ver.

400. LK. Roma armis infidens. (I.) M. Theup.

**CXXV.\*** 401. AT KAI AAP ANTΩNINOC CEB ETC. Caput laureatum cum paludamento.

LK. Imperator eques togatus & laureatus pacificatoris habitu d. effert, s. gerit baculum. (IL.).

**CXXVI.** 402. Adversa, ut n. 286.

LK. Aquila stans & retrospiciens rostro gestat coronam. (I.).

403. LK. Aquila volans sursum respicit. (V.) M. Theup.

LKA.

404. LKA. Aquila stans. (I.) M. Caef.
405. LKA. Aquila alis expansis, supra quam Harpocrates stat inter capita adversa Serapidis, & Isidis: pone caput Serapidis est orbis forte Solis, pone Isidis caput Luna bicornis. (I.) M. Farn.
406. LKA. Caput barbatum cum modio pectore tenus ex adverso. (I.) M. Theup.
407. LKA. Caput Isidis. (I.) M. Caef.
- CXXVII.\*408. Adversa, ut n. 370.  
LKA. Caput Solis diadematum & radiatum, cum chlamyde ad humeros. (I.).
409. LKA. Cervus gradiens. (IV.) M. Ver.
410. LKA. Figura stolata cum flore in capite insidens dorso lupi currentis d. gestat cornucopiae, s. baculum. (I.) M. R. G. *not.*
411. LKA. Nilus rupi insidens d. arundinem, s. cornucopiae; iuxta crocodilus. (I.) M. Caef.
412. LKA. Figura militaris rupi insidens, d. pateram, s. parazonium. (I.) M. Arig.
413. LKA. Victoria gradiens. (III.) M. Theup.
- CXXVIII.\*414. Adversa, ut n. 370.  
LKA. Pallas stans d. victoriolam, s. clypeum, ad terram: pone eam columna, cui insistit parvum simulacrum. (I.) *not.*
- CXXIX. 415. ANTONINOC CEB ET CEB. Caput laureatum.  
LKB. Pallas stans d. hastam, s. clypeum ad terram. (AR).
416. LKB. Mars gradiens cum hasta & spoliis. Hard. ex M. Fouc.
417. LKB. Mercurius seminudus d. tenens caduceum, s. oblongum palmae ramum, stat comite cane. (II.) M. R. G.

Adver-

410. Harpocrates, de quo ad Hadrianum n. 415, & Traiani n. 76. frustra conatus sum, eruditionibus proponere cogor.

414. Numum cuius sensum eruere



- CXXX.** 418. Adversa, ut n. 415.  
LKB. Fortuna stans. (IL).  
419. LKB. Protome Victoriae. (I.) M. R. G.  
420. LKB. Caput Genii Alexandriae. (I.) M. R. G.  
421. LKB. Caput Serapidis. (I. solito maior) M. R. G.  
422. LKB. Protome quae videtur Nili: ante faciem fulmen. (AR) M. R. G. *not.*  
423. LKΓ. Equus gradiens, super cuius dorso serpens arrectus cum capite humano. (I.) M. Caes.  
424. LKΓ. Mulier seminuda gradiens d. bilancem, respiciens retro caput foemineum; in area astrum. (I.). M. Theup. *not.*
- CXXXI.\*** 425.*a.* Epigraphe, ut n. 415. Caput laureatum cum toga.  
LKΓ. Isis sedens filium flore in capite ornatum, & s. cornucopiae tenentem lactat: sellae in parte superiori insistit avicula. (AR).
- CXXXII.** 425.*b.* Alius. (IL).
- CXXXIII.\*** 426. Eadem epigraphe. Caput laureatum cum paludamento.  
LKΓ. Vir seminudus cum tutulo in capite stans d. demissa tenet caduceum, s. oblongum palmae ramum, cane ad pedes adsidente atque adblandiente. (AR).
- CXXXIV.\*** 427. Eadem adversa.  
LKΓ. Duae mulieres stantes, quarum quae a dextris d. gerit spicas, s. colligit vestem, altera, quae capite est tutulata, d. tenet cornucopiae, s. pateram. (AR).  
428. LKΓ ΕΤΘΗΝΙΑ. Mulier humi sedens, d. spicas. (I.) M. Caes.

LKΓ.

422. Nilo suo Iovem adsimilant. anno octavo in moneta signata esse.  
424. Caelestis Virgo quam comitatur astrum Mercurii. Docet numus signa zodiaci cum habitatoribus planetis. Vide notam ad n. 162.  
infinul cum altero n. 435. non solo

429. LKT. Figura muliebris stolata stans ad aram,  
d. aliquid tenet, s. vestem colligit. (I.) Poc.
430. LKT. Pallas stans d. victoriam, s. clypeum,  
ad pedes noctua, in area hasta. (I.) M. Arig.
431. LKT. Victoria globo insistent. (II.) M. Arig.
432. LKT. Antoninus & Marcus stant togati. (L)  
Hard.
433. LKA. Aquila alis expansis supra fulmen. (L)  
M. Theup.
434. LKA. Caput Iovis Ammonis supra arietem,  
ante quem ara. (I.) M. R. G.
435. LKA. Centaurus cum astro super fronte saltu  
se se efferens arcum tendit: superius est  
caput barbatum laureatum. (I.) M. Arig.
436. LKA. Duo iuvenes nudi stantes intermedio  
tertio seminudo; omnes tutulati, sinisterior  
cum cornucopiae. (I.) M. Arig. *not.*
- CXXXV. 437. ATT K T AIA AAPI ANTWINOC CEB ETC.  
Caput laureatum.  
LKA. Isis sedens filio ubera praebet. (I.).
438. LKA. Perseus chlamydatas cum galea recurva  
d. tenens falcem humero adplicatam, s. por-  
rigit Andromedae indusio testae atque  
de rupe descendenti. (I.) M. R. G.
439. LKE. Protome muliebris velata d. tenens spica-  
rum fasciculum, s. fistrum. (I.) M. R. G. *not.*
440. LKE. Equo currenti insidet serpens cum ca-  
pite Serapidis. (I.) M. R. G. *not.*

D d

LKH:

436. Dioscuri astriferi, in quorum  
medio vel Serapis tutulatus & seminu-  
dus, vel Mercurius, cuius domicilium  
Gemini in signifero circulo.

439. 440. Ingens est inter scriptores  
diffidium de duratione imperii Antoni-  
ni, prodente Xiphilino uno loco an-  
nos xxiv, altero ut videtur xxii cum

mensibus vii & diebus xxvi, Victore  
in epitome xxiii, Clemente Alexandri-  
no semel annos xxi, iterum xxii cum  
mensibus tribus & diebus septem, Chry-  
serote autem, qui Marci libertus, an-  
nos xxii, menses vii, dies vi (apud  
Theophilum *ad Autolyc.* 3, 27). Huius  
quidem utpote coevi & praesentis scri-  
ptoris

441. LKH. Caput Isis flore loti ornatum, pone quod aquila legionaria. (I.) M. Musell. *not.*

442. An. detr. Caput muliebre corona turrata insigni. (II.) Poc.

CXXXVI.\*443. Epigraphe detrata. Caput laureatum.

An. detr. Protome muliebris crinibus eleganter compositis & supra verticem in nodum collectis, cum stola ad pectus & peplo utrinque volitante. (I.) *not.*

An.

ptoris testimonium maximi ponderis visum est eruditis, quibus obloqui ausus vix forem, nisi solemnissimi errores in rebus, quae Marci liberti in Romana tempora inquirenti aequae ac Antonini imperium compertae esse debent, quales sunt anni Claudii, mensis Galbae, Vitellii, Titi, vel summam conscribentis oscitantiam arguerent, vel consultam depravationem: nam respondet minoribus numeris adscripta infra annorum summa. Advertentes quidem chronologi non pati Romanos numos signantes trib. pot. xxiv, ut quis ad verba sequeretur Chryserotem, ex duratione quam Marco tribuit Dio sive Xiphilinus, statuere xx diebus falsum esse, ut incidat mors Antonini in diem vii martii, post iteratam xxiv tribunitiam potestatem die febr. xxv. At praeterquod aliqua sit difficultas solis x diebus tot numos fuisse percussos, omnia fides ut Chryseroti ita reliquis auferunt, & nova ratione Antoninorum annos colligere cogunt bini numi Aegyptii, quos hactenus latentes catalogo nostro inseruimus, & qui coevi, publica praediti auctoritate, & a librorum saevitia immunes probant, Antoninum saltem non ante exactum mensem augustum 914 vita functum esse, quo tempore durante adhuc trib. pot. anno xxiv, initium coeperat annus Alexandrinorum xxv. Incipit enim secun-

dus annus Antonini a die xxix augusti, quae est prima dies Thoth fixi Aegyptiorum, A.U.C. 891, at secundus trib. pot. annus a die xxv februarii 892, adeo ut annus U.C. 914, qui xxiii & xxiv tribunitiae potestatis annis occupatur, Aegyptiis audiat xxiv & xxv. Quominus autem aliquis Alexandrinos numos anni xxv post Antonini obitum, qui forte acciderit mense iulio sive augusto, in provincia nunciatum cufos suspicetur, obsunt numi filiorum Augustorum cum Marci tum Lucii primo anno insigniti, qui annus signari non poterat, si usque post coeptum annum secundum pecuniam cum epocha Antoniniana procudere perseverassent Alexandrini. Vixit ideo Titus Antoninus post extinctum Hadrianum annis xxiii, mensibus saltem duobus: Marcus autem anno quam vulgo creditur tardius absumptus est, die nimirum xvii martii A.U.C. 934, nondum exacto anno xxxiv post coeptam a Palilibus noni saeculi tribunitiam potestatem: & completitur duratio Antoninorum annos xliii, menses viii, dies vii. (Vid. notas ad Comodi n. 81, & Elagabali n. 23).

441. Corrige: LKA. Protome Harpocratis cum clava, cui insidet avicula.

443. Comae cultus Venerem indigitat, quae, ut reliqua taceam obvia monumenta, etiam in nostri catalogi numis inter planetas hoc modo ornata conspi-

444. An. detr. Capita iugata Solis & Lunae intra duplicem orbem duodecim zodiaci signa bis exhibentem. (I.) M. R. G.
445. Absque anno. Signa zodiaci in circulum disposita, quorum in medio capita iugata Solis & Lunae. (I.) M. Bracc.
446. An. detr. Caput Serapidis supra aquilam alis extensus stantem, utrinque stella. (I.) Poc.
447. An. detr. Figura chlamydata s. avem, d. hastam tenet. (I.) Poc.
448. An. detr. Eadem figura, sed quasi turris ante. (I.) Poc.<sup>1</sup>
449. An. detr. Protome Harpocratis cum manu ori admota: pone baculus, cui infidet avicula. (II.) M. Bracc.
450. An. detr. Duo Canopi, super quos aquila volat. Pat. ex M. Moros.
451. An. detr. Vir barbatus infidens hippopotamo d. spicas, s. cornucopiae. (I.) M. Theup.
452. Sine anno. ΕΤΘΗΝΙΑ. Mulier stans d. spicas, ad eius pedes cista. (IV.) M. Theup.
453. An. detr. Victoria gradiens ambabus manibus rropacum gestat. (I.) M. Theup.
454. Sine anno, Hercules equum clava feriens; ad pedes procumbit taurus; pone conspicitur hydra. Trifan. (I.) M. R. G., (sed scalpro restitutus).
455. An. detr. Centaurum barbatum gradientem, comitatur iuvenis d. elata spiculum tenens, s. clypeum. (I.) M. M. D. *not.*

D d 2

An.

conspicitur: sed stola & volitans amiculum minus pro Venere facere videntur, quam audam vel seminudam fingere amabant veteres. Neque tamen defuere vel poetæ, vel amicos qui vestium cultu augeri crederent Veneris venustatem. Si vero aliis placebit Iris deo-

rum nuncia, vel Aurora, quam aëreo gressu Solis equos praecedentem adscripto nomine exhibet Veri numus, nobis n. 24. describendus: nihil obloquor.

455. Comitatur Chironem Achilles, sapientem senem laeta vis iuventutis.

456. An. detr. Mercurius stans d. caduceum, s. thyrsus, pro eius pedibus canis. (I.) M. Theup.
457. An. detr. Templum distylon, in quo stat Mercurius d. caduceum gerens, s. palmae ramum : adstat a dextris canis, a sinistris Speicuncula. (I.) M. R. G. *not.*
458. An. detr. Templum hexastylon cum tecto rotundo. (I.) M. Theup.
459. An. detr. Iuppiter sedens d. extensa supra tripodem, s. hastam. (I.) M. Theup.
460. An. detr. Equus vel Chimaera gradiens, supra cuius dorsum serpens arrectus. (I.) M. Parm.
461. Ao. detr. Nilus decumbens, ante quem stat mulier d. elata tenens spicas, vel fistrum, s. hastam transversam. (I.) M. Parm.
462. Absque anni indicio. ΑΠΟΛΛΩΝΟΠΟΛΙΤΗΣ. Vir seminudus imberbis stans d. tenet hastam, s. accipitrem tutulatum. (I.) Pellerin.
463. ΝΟΜΟC ΜΕΝΔΗCΙΟC. Reliqua ignorantur. (I.) Belley ex M. Pellerin.

## FAUSTINA ANTONINI.

1. ΦΑΥCΤΕΙΝΑ CΕΒΑCΤΗ ΛΕ. Faustina stans sacra facit ad aram.  
ΑΝΤΩΝΙΝΟC CΕΒ ΕΥCΕΒ.. Caput laureatum. (AR)  
M. R. G. *not.*
2. ΦΑΥCΤΙΝΑ ΘΕΑ ΛΕ. Caput velatum fastigiatum.  
ΑΥΤ Κ Τ ΑΙΑ ΑΔΡ ΑΝΤΩΝΙΝΟC. Caput laureatum.  
(AR) M. R. G.

ΦΑΥ-

457. Cordato consilio Mercurio bono genio coniungitur spes secundi eventus pronuba.

*Faustina Antonini.*

1. Parum accurate Capitolinus Fau-

stinam anno tertio Antonini exstinctam ait, id est ante diem x iulii U.C. 894 : nam quinto suo anno, qui incipit a die xxix augusti 894, & Augustam & Divam celebrant Alexandrini.

3. ΦΑΥΣΤΙΝΑ ΘΕΑ ΛΕ. Mulier stans d. pateram super ara , s. hastam .

ΑΝΤΩΝΙΝΟC CEB ΕΤCΕΒ. Caput laureatum . (AR)  
M. R. G. *not.*

GALERIUS ANTONINUS.

1. Μ ΑΝΝΙΟC ΓΑΛ ΑΝΤ ΤΙ Ρ. Caput imberbe nudum cum paludamento .

Victoria d. flagrum , s. coronam stat in bigis lentis , praecedente muliere stolata , quae d. habenas equorum attingit , s. gestat palmarum ramum . (IL.) De Boze ex M. R. G. *not.*

M A R C U S.

I. *cum annis Antonini.*

- I.\* 1. Μ ΑΤΡΗΑΙΟC ΚΑΙCΑΡ ΤΙΟC CΕΒΑC. Caput barbati-  
lum nudum cum paludamento .

ΑΤΤ Κ Τ ΑΙΑ ΑΔΡ ΑΝΤΩΝΙΝΟC CΕΒ ΕΤ. Caput lau-  
reatum . (I.).

- II. 2. Alii duo nonnihil diverfi . (I.).

- III. 3.

- IV. 4. Μ ΑΤΡΗΑΙΟC ΚΑΙCΑΡ ΙΖ. Caput imberbe nudum .  
ΑΝΤΩΝΙΝΟC CΕΒ ΕΤCΕΒ. Caput laureatum . (AR)  
in M. Theup. (IL.).

M AT-

3. Praeter tres quos protuli numos ar-  
genteos, priores quidem nondum editos,  
tertium a Pellerinio , qui primus eum  
vulgavit , pro unico habitum , qui ma-  
ioris Faustinae nomen inscriberet, aliam  
huius pecuniam Aegyptiam non inveni,  
nisi quod Beauvais in historia impera-  
torum aeneos Faustinae numos primi  
moduli Alexandriae percussos raros prae-  
dicat .

*Galerius Antoninus.*

1. Numum iam ex iconismo mihi

suspectum cum propter insolentem epi-  
graphen , qua Romanorum filium dici  
putat Galerium Bozium , tum ob X  
in moneta Alexandrina post Traianum  
vix obvium , ubi ipse inspexerim oppi-  
do spurium deprehendi . Est enim Ha-  
driani , cuius vultus lineamenta & epi-  
graphen adcommodavit falsarius , ut pro  
Annio Vero Commodi fratre venunda-  
ret : erasitque notam , quae numo im-  
pressa fuerat , anni decimi quinti . ( Vid.  
Hadriani n. 399 ) .

5. M ΑΤΡΗΑΙΟC ΑΝΤΩΝΙΝΟC . Caput imberbe nudum .  
LZ . Templum sex columnarum cum tecto rotundo .  
(I.) M. Theup. *not.*
6. LH ΟΜΟΝΟΙΑ . Mulier stolata tutulata stat ad aram ,  
d. pateram , s. duplex cornucopiae . (I.) M. R. G.
7. M ΑΤΡΗΑΙΟC ΚΑΙCΑΡ . Caput nudum .  
LH ΜΕΝΕΑΑΙΘΗC . Harpocrates a medio corpore in  
crocodilum desinens , d. ori admovent , s. gerit cor-  
nucopiae : ante cum ara . (I.) M. R. G. *not.*
8. Eadem adversa .  
LH ΜΕΝΕΑΑΕΙΘΗC . Duo Canopi intra templum disty-  
lon . (II.) Pocock e scrin. Nordenii .
9. Eadem adversa .  
LH ΝΑΥΚΡΑΤΙC . Mulier tutulata stans d. tenet ser-  
pentem , s. hastam . (I.) Pellerinii *not.*
10. Eadem adversa .  
LH ΠΡΟCΩΠΙΤΩΝ . Iuvenis togatus cum flore in capite  
d. attollit , s. clavam tenet . (I.) Vaill. ex M. Fauc. *not.*

LH

*Marcus .*

5. Cum vix aliud certum monumen-  
tum Marco ante defunctum patrem An-  
tonini nomen tribuat , numum hunc ,  
una cum n. 13. & 19. ex eodem cata-  
logo transcriptis , Commodi esse suspi-  
cor , quem iam ab inde octobri A. U. C.  
918 Caesarem compellaverat Marcus .

7. De anno consule notas ad An-  
tonini n. 204. 206. de typo Traiani  
n. 134. Peculiari autem ratione coniun-  
gitur cum Menelai nomo , cuius metro-  
polis Canopus mysteriorum sacrarium ,  
semicrocodilus Harpocrates teletarum  
custos . Simile quid notabis de subse-  
quente numismate .

9. Isis Termuthis sive Nemesis , aspi-  
de armata , quam propter mortale virus  
Termuthidis nomine ferunt insignitam .

( ΕΡ facere : ΜΟΡC mors : †

ΕΡ ΜΟΡC , ἢ διδρασα θανατον ) .

10. In simili numo Antonini n. 211.

mulierem conspiciere credidi , nimirum  
Harpocratem androgynum , quem Misen  
vocant Orphici :

ἀγνὴν εὐειρόν τε μίσην ἀρρητον ἀνασσα  
ἀρρενα καὶ θήλυον διφύνη λυσειον ιαρχον :  
& de quo pauca monui ad Hadriani  
n. 415. & 169. Etenim quin cum Eckhelio  
( *Syllog.* 1 , p. 71. ) pro Angerona , Ro-  
mana dea , accipiam , vetat alter numus  
Marci n. 28 , qui eidem figurae Harpo-  
cratis vocabulum adscribit . Ceterum  
in epigraphe pro A ausus sum substitue-  
re H , libertate nemini improbanda , qui-  
cumque adverterit primo anno Antonini  
Marcum nondum fuisse Caesarem , Mar-  
ci autem anno primo non convenire  
nudam Caesaris appellationem , ideo  
vel spurium esse numum , vel errasse  
insimul Vaillantium atque Harduinum ,  
qui ambo eundem numum ex eodem  
musco cum vitiata epigraphe protulere ,  
alter quidem primi moduli , praedicans ,  
alter secundi . Legas praeterea ΠΡΟ-  
CΩΠΙΘΗC , sed hoc parum refert .

11. LH ΜΕΝΔΗCΙΟC . Vir barbatus palliatus flore in capite ornatus stat d. tenens hastam , s. hircum sustinens . (I.) M. R. G. *not.*
12. L ΕΝΔΕΚΑΤΟΤ . Aequitas sedens . (AR) M. R. G.
13. Eadem adversa .  
L ΔΩΔΕΚΑΤΟΤ . Aequitas stans , (I.) M. Theup.
14. L ΔΩΔΕΚΑΤΟΤ . Mulier velata sedens ante aram ignitam . d. pateram , s. hastam . (II.) M. Caesf.
- V. 15. M ΑΤΡΗΑΙΟC ΚΑΙCΑΡ . Caput imberbe nudum cum paludamento .  
L ΔΩΔΕΚΑΤΟΤ . Isis stans e regione Phari velum explicat , d. infimul tenens sistrum . (I.)
16. L ΔΩΔΕΚΑΤΟΤ . Isis filium lactat . (I.) M. R. G.
- VI. \* 17. M ΑΤΡΗΑΙΟC ΚΑΙCΑΡ . Caput barbatum nudum cum paludamento .  
L ΔΩΔΕΚΑΤΟΤ . Isis filio clavam gerenti ubera praebens sedet in templo distylo , in cuius fastigio sculptus est globus cum viperis . (II.)
- VII. 18. M ΑΤΡΗΑΙΟC ΚΑΙCΑΡ . Caput barbatulum nudum cum paludamento .  
L ΔΩΔΕΚΑΤΟΤ . Templum distylon , in quo Serapis sellae insidens d. imponit globo columella suffulto , s. tenet hastam : in fastigio templi cernitur globus alatus . (I.)
19. M ΑΤΡΗΑΙΟC ΑΝΤΩΝΙΝΟC . Caput imberbe .  
L ΔΩΔΕΚΑΤΟΤ . Templum distylon , in quo Iuppiter sedens s. hastam . (I.) M. Theup.
20. L ΔΩΔΕΚΑΤΟΤ . Nilus decumbens : in area 15 .  
(II) Hard. ex M. Bignon.

LIB.

11. Mendesium Zeus , sive Pana appellare mavis , est inter notissima Aegyptiorum numina , simulacrum iam Herodoto descripto ἀρροπρωπῶν atque τραγούκλειον , licet mire accidat in universa Aegyptia antiquitate praeter unicum Graecum numum Panopoleos, Vaillantii auctoritate fixum , nullum unquam

conspicuum esse monumentum quod Herodoti testimonio subveniret . Suspicaretur aliquis historicum humani quid passum saltem hircina crura de suo adiecissee . Tantum constat a Mendesiis hircum fuisse adoratum , quem in numo manu gestat loci Genius .



21. LIB. Serpens arrectus. (IIL.) M. S. Genovefae.  
 22. L ΔΩΔΕΚΑΤΟΥ. Caput Veri. Pat. ex M. Morof.  
 23. LIA. Roma sedens. (AR) M. R. G.  
 24. LIA. Mulier stans d. pateram, s. caduceum: (I.)  
 M. Caef.  
 25. LIA. Mulier stans d. spicas, s. cadeceum. (I.)  
 M. R. G.
- VIII. 26. Adversa, ut n. 18.  
 LIA. Genius Alexandriae semen spargens vectus  
 in bigis serpentum alatorum. (I.).
- IX. 27. Epigraphe detrita. Caput ut in n. 18.  
 LIA. Gryphus sedens cum rota. (I.).
- X. \* 28. Epigraphe detrita. Caput barbatulum nudum cum  
 paludamento.  
 LIΕ ΑΠΠΩΚΡΑΤΗC. Figura stolata & velata cum tri-  
 plici flore in capite stans d. ori admovent, s. cla-  
 vam gerit. (I.). *not.*
29. LIΕ. Lectisternium Fortunae. (I.) M. R. G.  
 30. LIΕ. Victoria gradiens. (AR) M. R. G.
- XI. 31. ΑΤΡΗΑΙΟC ΚΑΙCΑΡ. Caput iuvenile nudum cum pa-  
 ludamento.  
 LIϚ. Sphinx decumbens calantica & vipera in fron-  
 te insignis. (IV.).
- XII. 32. Alius fere similis. (IIL.).  
 33. M ΑΤΡΗΑΙΟC ΚΑΙ... Caput laureatum.  
 LIϚ. Gryphus cum rota. (IIL.) M. Theup.  
 34. LIZ. Aequitas stans. (AR) M. R. G.
- XIII. 35. M ΑΤΡΗΑ ΚΑΙCΑΡ. Caput nudum cum paludamento:  
 LIH. Aequitas sedens. (AR).  
 36. LIH. Caput Solis radiatum: (IIL.) M. Theup.  
 37. LI.. Aequitas sedens. (AR) M. Caef.
- XIV. 38. M ΑΑΤΡΗΑΙΟC ΚΑΙCΑΡ. Caput nudum cum palu-  
 damento.  
 LK. Imperator eques togatus & laureatus d. elata,  
 s. sceptrum. (IL.).

LK.

28. Vide supra ad n. 10.

39. **LK**. Duo serpentes arrexi. (I.) M. Bracc.  
 40. **LKA**. Figura stans in quadrigis, sceptrum tenet.  
 Pocock.  
 41. **M AYPHAIOC KAI..** Caput laureatum.  
**LKA**. Duo stantes togati hastati dexterarum iungunt.  
 (I.) M. Theup. *not*.  
 42. Similis, sed desunt hastae. (II.) M. Theup.  
 43. Eadem adversa.  
**LKB**. Iuppiter nudus stans d. fulmen, s. hastam.  
 (II.) M. Theup.  
 44. **LKG**. Leo gradiens, (II.) M. Bracc.  
 45. **LKΘ**. Nilus rupi insidens. (II.) M. Arig. *not*.  
 46. **LA**. Caput Solis. (II.) M. Arig.  
 47. **LAB**. Aquila inter signa militaria. (II.) Poc.  
 48. **LAB**. Roma sedens. (II.) M. Arig.  
 49. **LAT**, ut videtur. Aequitas stans. (I.) M. Caes.  
 XV.\* 50. Epigraphe detrिता. Caput barbatulum iuvenile laureatum.  
 Annus detritus. Templum distylon, in quo Anubis  
 capite rutulato stat d. tenens caduceum, s. palmae ramum, adsidente ad pedes cane: in templi fastigio globus. (I. plumbeus).  
 51. An. detr. Panthera capite submisso. (II.) Poc.

II. *cum annis Marci*.

52. ... **ANTΩNINOC ..** Caput Marci laureatum.  
 ... **ΘYHPOC CEB LA**. Caput Veri laureatum. (I.)  
 M. Theup.  
 53. **LB**. Caput Genii Alexandriae; retro fax. (II.)  
 M. Arig.

E c .

**LB**.

41. Marcus & Lucius fratres. una cum sequentibus usque ad n. 49.  
 45. Commodi est cum anno Marci, Idem suspicor de n. 40.

55. LB. Fluvius decumbens cum crocodilo. (AR)  
M. Bracc.
56. LB. Victoria gradiens. (III.) M. Theup.
57. LG. Victoria in quadrigis. Hard.
58. LG. Imperator militari habitu stans coronatur a Victoria. (I.) M. R. G.
59. LG. Lectisternium Fortunae. (II.) M. Arig.; (I.) M. M. D.
60. LG. ΕΙΡΗΝΗ. Mulier sedens d. pateram super ara, s. cornucopiae. (I.) M. R. G.
61. LG. Mulier stans ante aram, d. pateram, s. cornucopiae. (I.) M. Caes.
62. LG. ΕΤΘΝΙΑ. Abundantia stans. (I.) M. Caes.
63. LG. Nilus decumbens coram Cerere stante. Pat. ex M. Moros.
64. LG. Nilo rupi insidenti adstans mulier coronam offert. (I.) M. Bracc.
65. LG. Capita iugata virile radiatum & muliebre cum lunula. (I.) M. Bracc.
66. LG. Caput Serapidis. (II.) M. Caes.
67. LG. Serapis cum adstante Cerbero fedet obverse inter duas mulieres, quarum quae a dextris velata est & d. facem tenet, s. forte spicas, quae a sinistris d. temonem, s. cornucopiae. (I.) M. M. D.
68. LG. Iuppiter sedens. Harduin.
69. LA. Iuppiter sedens, ad pedes aquila. (I.) M. Bracc.
71. LA. Caput Serapidis Ammonis radiatum ante quod baculus cum serpente. (I.) M. R. G.
73. LA. Caput Apollinis. Pat. ex M. Moros.
74. LA. Caput iuvenile radiatum. (III.) M. Theup.
- XVI.\* 75. M ΑΥΡΗΑΙΟΣ ΑΝΤΩΝΙΝΟΣ ΚΕΒ. Caput barbatum laureatum cum paludamento.
- LA. Isis cum flore in capite fellae insidens ubera praebet infanti d. efferenti, s. cornucopiae tenenti

menti & capite florem gestanti : stat ante eam supra basin idolum velut in cippum desinens & infula ornatum , cui adstitutus palmae ramus : pone est Canopus mensae sive basi impositus : sellae ad humeros a dexteris insistit avicula , a sinistris vero imminet caput Serapidis . (I.) *not.*

XVII. 76. M ATPHAIOC ANT . . . Caput barbatum laureatum.

1Δ . Fortuna sedens . (II.)

77. 1Δ . Le&isternium Fortunae . (I.) M. Bracc.

78. 1Δ . Figura stans d. facem, s. equum . Pat. ex M. Morof.

79. 1Δ . Imperator stans d. pateram super ara coronatur a muliere s. cornucopiae gestante . (I.) M. Arig.

80. 1Δ . Orpheus in medio canenti similis lyram manibus tenet : circumstat animantium ingens multitudo . (I.) M. R. G.

81. 1£ . Nilus in capite lotum gestans , d. cornucopiae, s. arundinem : circum ipsum ludit agmen puellorum , iuxta crocodilus . (I.) Eckhel. ex M. Trombellii . *not.*

82. 1£ . Nilo sedenti eum crocodilo offert adstans mulier coronam . (AR) M. R. G.

83. 1£ . Duo Canopi . (I.) M. Arig.

E c 2

1£ .

75. Eximium numum si appellaveris Pantheon Aegyptiacum , haud iniusto decoraveris vocabulo : summus Serapis , vitae origo Isis cum nascentium genio Harpocrate , Osiris mortuorum rex & alexiacos daemon circa initiatorum sepulera , Apidis symbolum globosus Canopus , Intrepidus Ori accipiter , & sapientis Anubidis palma . Isti hieroglyphici explicatione non indigent, neque numus alio pacto illustrari potest, quam ut tractatum scribat aliquis de Aegyptia secundi post Christum saeculi superscriptione.

81. Audiatur de numo Eckhelius ,

qui primus eum luce donavit : *Hic typus ex aliis monumentis notus , quem numi haecenus inviderunt , quod singulare huic numo pretium facit . Nilus decumbens res in Aegypti numismatis obvia , minus itum rarum videre iis inscriptum numerum 15 , id est 16 , quo praecurata frugum uberitas ape restagnantis 16 cubitos Nili indicabatur . At vice eius numeri videre totidem puellorum circum iacentem fenem colludere , id nondum in numis animadvertum . Horum quidem aliquot , quod numi aeca per aerum adfusus est , non comparent , at fuisse ali-*

84. LE. Serapis stans in medio Castorum ab horum uno coronatur. (I.) M. Caes.
85. LE. Fortuna sedens. (III.) M. Theup.
- XVIII.86. M ΑΥΡΗΑΙΟC ΑΝΤΩΝΙΝΟC CΕΒ. Caput radiatum cum paludamento.
- LE. Aequitas stans. (II. fere I.).
87. LE ΟΜΟΝΟΙΑ. Dexteræ iunctæ. (II.) M. Theup. not.
88. LE. Victoria thoraci insidens, d. lauream, s. palmam. (I.) M. Caes.
89. LE. Tropaeum cum captivis. (I.) M. R. G.
90. LE. Imperator eques pacificatoris habitu. (II.) Patin.

L5.

aliquando sexdecim numero, ex aliis monumentis perspicuum fit. Narrat Plinius lib. XXXVI. §. II. : numquam hic (lapis basaltis) maior reperi- tus est, quam in templo Pacis & Imperatore Vespasiano Augusto dicatus, argumento Nili XVI liberis circa ludentibus, per quos totidem cubita summi incrementi augentis se amnis intel- liguntur. Ad quem locum errat Har- duinus, qui eandem statuam hodieque visi in hortiis Vaticanis perperam asse- rit. Illa, de qua hic loquitur Plinius, ex basalte fuit, neque amplius Ro- mae exstat, at quae in hortiis Vati- canis conspicitur, ex marmore candi- do est. Aliam Nili effigiem huic simi- lem, sed exiguum marmoream, vidi Romae in villa Eñi Cardinalis Ale- xandri Albani. Hos quoque puellios Philostratus, ubi, qua ratione fingen- dus sit Nilus, describit, huic flumi- ni addi vult: (in imag.) περί τον νεῖλον οἱ παῖδες ἀδύρουσι, παρὰ τὰ ζυμίστρα τῷ ὀνόματι, καὶ ὁ νεῖλος αὐτοῖς ὑπὲρ ἁνυτά, τὰ τε ἀλλὰ, καὶ ὅτι κρυττεύουσιν αὐτὸν, ὅσος αἰγυπτίοις προσέχουσι: circa Nilum cubiti ludunt; qui sunt puelli eiusdem cum nomi-

ne mensurae, & Nilus iis summope- re delectatur, cum ob alias causas, tum quod indicant, quantus Aegy- ptiis profusus sit. Numi vet. anecdot. p. 302. Praeterea Nili effigies cum cir- cumludentibus pueris conspicitur in nu- mis Alexandrinis Traiani n. 185. ex mu- seo Pembrockiano, Traiani num. 227. ex Arigonio, Antonini n. 367. e nostro, & qui nondum editus omnium facile elegantissimus, Alexandri n. 39. e mu- seo regis Galliae.

87. Occasione victoriarum, quas de oriente reportavit Lucius, hoc anno in fratrum Augustorum numis signata videtur Concordia. Etenim Lucius, qui in quintum annum solus bellum admi- nistraverat, omnes ex eo honores cum fratre & benefactore communicare vo- luit, nec Parthici nomen alio pacto re- cipere nisi ut eo decoraretur quoque Marcus. Uno curru ambo triumphan- tes urbem intraverunt, cui praeterea impositi senioris fratris filii Commodus atque Verus, petente Lucio hoc anno Caesares renunciati. Eodem tempore Augusti Patres Patriae acclamati sunt, quem titulum ante fratrem e Syria re- versum Marcus admittere noluit.

- 90.b.L $\varsigma$  : Aquila stans & retrospiciens. (II.L) M. Parm.  
 91. L $\varsigma$ . Tropaeum inter duos captivos. (I.) M. R. G.  
 XIX.\* 92. M ATPHAIOC ANTΩNINOC CЄ. Caput laureatum  
 cum toga.  
 L $\varsigma$  CHMACIA . Figura iuvenilis veste succincta & co-  
 thurnis instructa ; celeri equo vehitur , volitanti-  
 bus capillis & palliolo , d. elata efferens palmae  
 ramum , s. tenens fraenum . (I.) *not.*  
 93. L $\varsigma$ . Serapis sedens , in sellae parte superiore victo-  
 riola . (II.) M. Arig.  
 94. L $\varsigma$ . Caput Serapidis , ante quod astrum . (I.) M. Bracc.  
 95. L $\varsigma$ . Nilus decumbens cum crocodilo . (I.) M. Arig.  
 96. L $\varsigma$ . Canopus . (I.) M. Bracc.  
 XX.\* 97. Adversa , ut n. 92.  
 L $\varsigma$ . Duo Canopi , alter cum calantica , alter cum  
 cincinno , se invicem adspicientes . (I.)  
 XXI. 98. Alius , sed inter Canopos est Luna bicornis . (I.)  
 99. LZ . Genius Alexandriae in bigis serpentum . (I.)  
 M. Theup.  
 100. LZ . Imperator in quadrigis . (L) M. Arig. (AR)  
 M. Parm.  
 101. LZ . Aquila basi insitens inter duo vexilla . (L)  
 M. Arig.  
 102. LZ in corona . (II.L) M. Theup.  
 103. LH . Caput Solis radiatum . (AR) M. Caef.  
 104. LH . Nilus decumbens cum crocodilo . (I.) M. Theup.  
 105. LH . Currus vectus serpentibus . Pat. ex M. Morof.  
 106. LENA . Iuppiter Serapis sedens in templo distylo .  
 (I.) M. Theup.  
 107. LΘ . Serapis stans . Pat. ex M. Morof.  
 108. LΘ . Aequitas sedens . (I.) M. Arig.  
 XXII. 109. .... ANTΩNINOC CЄ . Caput laureatum .  
 LI . Lectisternium Fortunae . (II.)  
 110. LI . Isis filium lactans sedet in templo distylo .  
 (I.) M. Theup.

LI :

92. Consulatus notam ad Veri numum n. 50.

111. LI. Isis filium lactans . (I.) M. Caef.  
 112. L ΔΕΚΑΤΟΥ. Serapis sedens . (I.) M. R. G.  
 113. LI. Caput barbatum diadematum cum flore in ca-  
 pite , ante quod cornucopiae . (II.) M. Theup.  
 114. LI. Caput Nili , ante quod stat puerulus . (II.)  
 M. Arig.  
 115. LI. Caput Neptuni . (AR) M. R. G.  
 116. L ΔΕΚΑΤΟΥ. Pallas stans . (II.) M. Arig.  
 117. LI. Imperator eques pacificatoris habitu . (II.)  
 M. Theup.  
 XXIII. 118. Adversa , ut n. 109.  
 LI in laurea . (II.) *not.*  
 119. LIB. Nilus decumbens cum crocodilo . (I.) M. R. G.  
 120. LIB. Aries supra quem caput Iovis cum cornu  
 arietino & modio . (I.) M. Theup. (II.) M. Caef.  
 Adver-

118. Caremus numis Alexandrinis cum annis aerae Marci XI & XIV , nam Faustinae pecunia utrosque exhibens patre superflite percussa videtur . Decimi quarti inopiam a rebellionem Cassiana repeto , cui cum reliquo oriente Aegyptus quoque adhaesit , saltem vacillavit . Quod vero undecimi anni nullus numus inventus sit ea videri poterit ratio , quod tunc Aegyptus intestino atque crudeli Bucolorum bello lacerabatur , qui gliscente in dies latronum numero non parvam provinciae partem in rebellionis societatem perduxere , inde Romanis iusto praelio victis parum abfuit quin ipsam Alexandriam caperent . Dux fuit eis Isidorus sui aevi fortissimus , una cum Aegyptio sacerdote qui addita superstitione amplius inflammaret vesanae gentis rabiem . Hi magnam stragem edidere per provinciam Romanos undequaquam opprimendo & regionem populando : donec missus e Syria ad eos coercendos Cassius , is qui postea regnum affectavit , perspicuus turbae insaniam atque multitudinem a praelio abstinuit , sed inducto

discordiae fomite , in partes distraxit , divisos vero cruciavit . Habebat autem Bucolorum natio , sive Heracleobucolos appellare mavis cum Stephano , non procul ab Alexandria , circa Heracleum & ostium Bucolicum Herodoto memoratum , ibi , ut fama est , collocata a priscis Aegypti regibus , quo peregrinos Racotin appellantes ab interioris regionis aditu cohiberent : fera gens plerumque in navigiis degens & in arundinum latibulis , velut in domibus , cum uxoribus atque liberis , vitam tolerans lacte & piscibus , nunquam non latrociniiis infamis . In hoc tumultu eo processerunt immanitatis , ut cum muliebribus vestibus induti nonnulli eorum centurionem cum comite dolo cepissent , eos hostiarum instar immolarent , superque visceribus iureiurando foedus renovarent , statimque humanas carnes alteri degustandas praebarent . ( Dio 71 , 4. Capitolin. *Marc.* 21. Vulcat. *Cass.* 6. Heliodor. *Aethiop.* 1 , 2 : 2 , 5. Ach. Tatius *de amor.* *Clitoph.* lib. 4. Wesseling. *ad itinerarium Anton.* p. 726.)

## XXIV. 121. Adversa, ut n. 92.

LIB. Thronus vario cultu exornatus, in quo collocata est cista operculo recta, adstante hinc & inde avicula. (L) *not.*

122. L TPICKAIA. Isis velifica. (IL.) Poc. *not.*

123. LIÆ. Spes gradiens. (IL.) M. Theup.

124. LIÆ. Canopus. (I.) M. Bracc.

125. LIÆ. Aries ante aram, superius caput Iovis cum cornu arietino & modio. (IL.) M. Bracc.

126. LIϚ. Caput Iovis Ammonis supra arietem globo in capite ornatum, ante quem ara. (I.) M. M. D.

127. LIϚ. Caput Serapidis humano pedi super impositum. (L) M. M. D.

128. LIϚ. Serpens cum capite Serapidis arrectus inter spicam & caduceum. (IL.) M. Bracc. *not.*

129. LIZ. Leo gradiens: superius astrum. (IL.) M. M. D.

130. LIΘ. Nilus decumbens. (I.) Hard.

## XXV. 131. Epigraphe detrita. Caput Marci barbatum &amp; laureatum.

Annus detritus. Protome Harpocratis cum d. ori admota: pone clava cui infidet upupa. (IL.)

132. An. detr. Isis sedens filium lactat. (L) M. Caef. An.

121. Typus inter longe insigniores referendus, adludens ad mysticos ritus, qui in Canopi oppido & contigua Eleusi peragebantur. Nimirum cista mysteriorum capax, cuius secretis symbolis deorum hominumque essentia & origo representabantur, hic in divinitatis throno conspicitur constituta.

122. Annum restituere non dubitavi, licet in Pocockii libro solae litterae TPI exhibeantur,

128. Mirum est in numis nullam offendi memoriam adventus Augusti, qui post Caesii interitum, ut exstingue-

ret seditionis reliquias & turbatas provincias denuo ordinaret, annis urbis 928 & 929 i. e. Aegyptiorum xiv, xv, xvi peragravit Graeciam, Asiam, Syriam, Aegyptum: inde post viii annorum labores urbem triumphaturus rediit. Alexandriae, testante Capitolino, civem se gessit, & reliquit ibi Caesii filiam, cuius liberis atque amicis cunctis ignoverat, forte ut turbidam gentem Romanisque semper metuendam praesenti clementiae argumento sibi devinceret, potius quam armorum terrore retineret.



133. An. detr. Iuppiter Ammon sedens d. super arietem extensa tenet aliquid Δ litterae simile :  
(I.) M. M. D. *not.*

XXVI. 134. Epigraphe detrита. Caput Marci nudum barbatum .

L . . . Caput Serapidis humano pedi ut basi impositum . (II.) *not.*

An.

133. Hoc typo Aegyptium Delta Ammonis tutelae commendari , velut custodis & sospitatoris daemonis , ab Alexandrinorum ingenio non videtur alienum . Trianguli figura etiam inter sidera Aegyptum repraesentatam credidere veteres . Eratost. *Cataster.* 20 , Hygin. *Poët. Astr.* 2 , 19 .

134. Numus obscurae significationis , licet res in monumentis non infrequens . Si Fabrettium sequeris , pes sculptus in ara Serapidi dedicata innuit sanationem podagrici , ( *Inscript.* pag. 469 . ) & tres Antonini , Titus , Marcus , atque Commodus , quippe in quorum pecunia typus iste obuius est , hoc morbo laborasse dicentur . ( Ant. n. 44 . Marc. n. 127 . Comm. n. 26 . ) Si vero Passerii amplecteris sententiam , qui in gemma numis nostris plane simili votum pro itinere solutum offendit , ( *Gemm. astrif.* to. 1 . tab. 18 . to. 2 . p. 62 . ) fides negabitur Capitolino prodenti , Titum Antoninum nunquam peregre profectum esse , e ratione quod gravis esset provincialibus comitatus principis etiam nimis parci . Cogitavi de pede velut totius corporis basi , qua incolume totus homo saluus videri potuerit : nam in huius generis monumentis Serapidem pro Aesculapio accipi dubium non videtur , cum in Fabrettiana ara pes cinctus sit Aesculapico serpente , & in museo Mediceo bini prostant pedes marmorei , alter Serapidis caput sustinens , alter serpente circonvolutus . Mentionem quoque facit Passerius l. c. de altera gemma eo tantum ab illa quam citavimus diversa quod pro Serapidis capite adsit caput

Iovis : sed probabile est cogitasse artificem de Aesculapio , cuius caput perfacili errore cum Iovis capite confunditur . Suspensus sum praeterea fuisse veterem aliquam traditionem de pedum sanatione ab Aesculapio sive filiis peracta . Forte huc pertinent Philoctetes insaniabili pedum vulnere tabescens , & Achilles solis pedibus non inviolabilis . Sic Chiron centaurorum iustissimus genu saucius periit , Pholus pede . Frequentes nimirum anguium morsus apud agrestes primaevi mundi incolas magnum medicae artis , quam hodie chirurgiam appellamus , negotium circa pedes constituit : inde fabulae , inde ritus hodiernos homines latentes , inde obscura symbola in monumentis , obscurae veterum scriptorum allusiones . Circa Podalirii nomen ludit Lucianus in *Pseudomanti* , ἀπέθανεν ὡς ποδαλκείρις υἱὸς διασπαις τον ποδα μέχρι τῆ βελωνος , quod non advertens Graecus icholiastes frigidiuscule locum explicat . Quos vero adducit lapides Fabrettius l. c. vestigiis vel pedum plantis insignitos , quo pedes peculiari modo Isidi sacros probet , manifesto aliorum spectant , haecenus quidem quod sciam a nemine explicati , sed lumen expectantes ab Apuleio . cuius locus exstat in *Metamorphoseon* undecimo summa attentione dignus , quemque transcripsisse hoc loci sufficit : *gaudio delibuti populares , thallos , verbenas , corollas ferentes , exosculatis vestigiis deae Isidis , quae gradibus haerebant argento formata , ad suos discedunt Lares .*

135. An. detr. Aesculapius & Hygia stantes . (I.) M. Arig.  
 136. An. detr. Nilo rupi insidenti d. cornucopiae ,  
 s. arundinem tenenti adstans Victoria coronam  
 offert . (I.) M. Caes.  
 137. An. detr. ΕΥΘΗΝΙΑ . Mulier stans ante aram , d. pa-  
 teram , s. duplex cornucopiae . (I.) M. Caes.  
 138. Absque anno . Imperator eques duobus militibus  
 pedestri itinere comitantibus tres inimicos con-  
 culcat . (I.) Pell.  
 XXVII.\*139. Adversa , ut n. 91.  
 An. detr. Leo gradiens . (II.)  
 XXVIII.140. ΑΤ Κ Μ ΑΥΡ ΑΝΤΩΝ . Caput laureatum cum pa-  
 ludamento .  
 ΦΑΥΚΤΙΝΑ ΣΕΒΑΚΤΗ . Caput huius . (II.)  
 XXIX. 141. Alius fere similis . (II.)

III. *de quorum annis non constat .*

142. LIB . Nilus stans coronatur a Genio Aegypti .  
 (I.) M. Arig.  
 143. LIB . Aegyptus decumbens . Pat. ex M. Moros.  
 144. LIB . Sphinx . Pat. ex M. Moros.  
 145. L ΔΩΔΕΚΑΤ . Templum . Pat. ex M. Moros.  
 146. L ΔΩΔΕΚΑΤ . Ara . Pat. ex M. Moros.  
 147. L ΔΩΔΕΚΑΤΟΥ . Mulier sedens d. sacra facit ad  
 aram , s. hastam . (II.) M. Arig.  
 148. L ΔΩΔΕΚΑΤ . Iustitia . Pat. ex M. Moros.  
 149. LIΞ . Lectisternium Fortunae . (II.) M. Arig.  
 150. LIΓ . Nilus rupi insidens . (I.) M. Arig.  
 151. LIZ . Apis stans ad aram . (II.) M. Arig.  
 152. LIZ . Caput Iovis laureatum . (II.) M. Arig.  
 153. ΚΑΙΣΑΡ ΗΛ ΑΥΡ ΑΝΤΩΝΙΝΟΥ . Caput M. Aurelii .  
 ΛΔ . Figura stolata duo cornucopiae s. tenet ,  
 d. extendit . Poc..  
 154. Eadem adversa .  
 ΛΙ . Eadem figura s. tenet cornucopiae , d. terrae  
 protensa . (I.) . Poc.

F f

FAUSTI-

## FAUSTINA MARCI.

- I.\* 1. ΦΑΥΣΤΙΝΑ ΣΕΒ... Caput huius.  
LB. Caput Genii Alexandriae solito more ornatum. (I.) *not.*
- II. 2. ΦΑΥΣΤΙΝΑ ΣΕΒΑΚΤΗ. Caput huius.  
LF. Aquila stans rostro tenet coronam. (II.).
3. LF. Iuppiter sedens. Pat. ex M. Moros.
4. LF. Serapis cum Cerbero fedet inter Cererem & Fortunam. (I.) M. M. D.
5. LF. Victoria in quadrigis. (II.) Pat.
6. LA. Aequitas sedens. (II.) M. Arig.
7. LA. Cybele cum leonina pelle in capite d. tenens pateram, s. tympano innixa fedet inter duos leones. (II.) M. Bracc.
8. LA. Caput Serapidis. (III.) M. Theup.
9. LA. Serpens arrectus inter spicam & facem. (II.) M. Caes.
10. LA. Canopus. (II.) M. Theup.
11. LE. Canopus. (III.) M. Theup.
12. LE. Caput Serapidis. (III.) M. Theup.
13. LE. Caput Iovis laureatum. (I.) M. Arig.
14. LE. Simulacrum muliebre stans in templo tetrastylō. (I.) Geln. ex M. Pamel.
15. LE. Dea sedens. Pat. ex M. Moros.
16. LS. Spes gradieus. (III.) M. Theup.
17. LS. Duo Canopi intermedia lunula, alter capite nudo, tecto alter. (I.) M. R. G.
18. LH. Nilus iacens. Pat. ex M. Moros.

LI.

*Faustina Marci.*

1. De iunioris Faustinae numis, si demas qui annorum numero excedunt annos Marci, incertum est patriſine an mariti epocham sequantur: neque pro chronologia aliquid ex his erui potest. Mortua fertur A.U.C. 928, & a Marco qui vehementer eius mortem lugebat, consecrata. At valde memoriam eius

infectarunt historici, puto ut aliquo modo bili satisfacerent, quam adversus Marcum coaevalorum consensu diis aequiparatum exercere non audebant. Quid ipse de ea senserit clarum est lib. 1, § 17. *ἡ τὴν εἰς αὐτὸν*, ubi inter praecipua dona a diis accepta refert *τὸ τὴν γυναῖκα τοῦ αὐτοῦ εἶναι, ὥστε μὲν περὶ θανόντος ὅτι δὲ φιλοσόφον, ὥτε δὲ ἀφείλη,*

19. LI. Lectisternium Fortunae. (II.) M. Theup.
20. LI. Serpens cum capite Serapidis assurgens inter spicas. (I.) M. Musel.
21. LI. Serpens erectus. (II.) M. Parm.
22. L ΕΝΔΕΚΑΤΟΤ. Templum, in quo Isis filium lactat. Pat. ex M. Morosf.
23. Adversa, ut n. 24.  
L ΔΩΔΕΚΑΤΟΤ. Isis velifica & Pharus. (I.) M. Theup.
- III.\* 24. ΦΑΥΣΤΙΝΑ. ΚΕΒ ΕΥΚΕΒ ΘΥΓΑ. Caput Faustinae.  
L ΔΩΔΕΚΑΤΟΤ. Templum distylon, in quo Serapis sedet d. globo imponens, s. hastam tenens: in templi fastigio globus alatus. (I.).
- IV. 25. Alius parum diversus. (I. recenti artificio ferratus).  
26. L ΔΩΔΕΚΑΤΟΤ. Vesta sedens. Pat. ex M. Morosf.
27. L ΔΩΔΕΚ. Aequitas sedens. (AR) M. R. G.
- V. 28. Adversa, ut n. 2.  
L ΔΩΔΕΚΑΤΟΤ. Spes gradiens. (II.).  
29. L ΔΩΔΕΚΑΤΟΤ. Cornucopiae. Patin.  
30. L ΔΩΔΕΚΑΤΟΤ. Gryphus cum rota. Patin.  
31. Adversa, ut n. 24.  
L ΤΡΙΚΑΙΑ. Aequitas sedens. (I.) M. Theup.
32. Adversa, ut n. 24.  
L ΤΡΙΚΑΙΑ. Fluvius decumbens cum crocodilo, d. cornucopiae, s. arundinem. (I.) M. Theup.
33. LIΓ. Serpens arrectus. (IV.) M. Theup.
34. Adversa, ut n. 24.  
LIA. Mulier nuda d. elata, s. extensa stans in bigis serpentum. (I.) M. Theup.
35. Adversa, ut n. 24.  
LIA. Mulier stans d. duas spicas, s. caduceum. (I.) M. R. G.
- VI. 36. Adversa, ut u. 2.  
LIA. Spes solito more gradiens.  
37. LIΕ. Aequitas stans. (AR). M. R. G.
38. LIΕ. Pallas stans d. victoriam, s. clypeum ad terram. (I.) M. R. G.

39. LIÆ . Le&isternium Fortunae . (I.) M. R. G.  
 40. Adversa , ut n. 24.  
 LIÆ . Templum tetrastylon delphinis scopulis & acrostoliis ornatum , in quo figura . (I.) M. R. G.  
 41. LIÆ . Caput Serapidis , super ariete , ante quem ara . (I.) M. R. G.  
 42. LIÆ . Nilus cui obviam est figura coronam offerens . (I.) M. R. G.  
 VII. 43. ΦΑΥΣΤΙΝΑ ΣΕΒΑΚΤΗ . Caput huius .  
 LIÆ . Serpens exilior barbarus & cristatus arrectus . (II.).  
 44. LIΣ . Fluvius decumbens cum crocodilo . (II.) M. Theup.  
 45. LIΣ . Roma sedens . (I.) M. Arig.  
 46. LIZ . Isis velifica . (II.) M. Theup.  
 47. LIZ . Sphinx tutulata & alata subfidens tenet pedibus anterioribus rotam . (I.) M. R. G.  
 VIII.\* 48. Adversa , ut n. 43.  
 LIH . Aequitas sedens . (AR).  
 IX. 49. Eadem adversa .  
 LIH . Mulier stans d. spicas , s. caduceum . (AR).  
 X. 50. Eadem adversa .  
 LIH . Nilus decumbens cum crocodilo , d. tenet cornucopiae , e quo emergens puellus coronam fluvio porrigit . (AR).  
 51. LIΘ . Ara . Pat. ex M. Morof.  
 XI. 52. Adversa , ut n. 43.  
 LIΘ . Caput Nili , ante cuius pectus cornucopiae , e quo emergit puellus . (AR).  
 \* 53. LIΘ . Caput Serapidis . (II.) Hard. ex M. Fouc.  
 54. LK . Serapis insolito more seminudus stat inter Dioscuros chlamydatos & astriferos , quorum qui a dextris d. colligit chlamydem , s. tenet flagellum , alter d. flagellum , s. chlamydem . (AR).  
 M. R. G. *not.*

LK.

54. Sol in consortio Phosphori atque Hesperii.

55. LK. Mulier sedens d. pateram, hinc & inde leo.  
(I.) M. Theup.
56. LK. Calathus & faces. Pat. ex M. Morof.
57. LK. Imperator eques pacificatoris habitu. (III.)  
M. Theup.
58. ANNIA ΦΑΥΣΤΙΝΑ. Caput Faustinae Marci.  
LKA. Aesculapius stans. (AR). M. Ennerii.
59. LKA. Nilus iacens. Pat. ex M. Morof.
60. LKB. Caput Genii Alexandriae. (I.) M. Theup.
61. LKB. Cista cum spicis inter duas faces. (IV.) M. Theup.
- XII.\* 62. Adversa, ut n. 43.  
LKT. Panthera stans: ante eam vas dioton. (III.)
63. LK. . Dexteræ iunctæ. (AR). M. Caes.
64. LA. Aequitas sedens. (AR). M. Pembr. *not.*
65. An. detr. Aquila alis expansis: supra fulmen. (I.)  
M. Theup.
66. An. detr. Gryphus cum rota. (I.) Gesn. ex Formon.
67. An. detr. Serpens foemina arrecta. (III.) M. R. G.
68. An. detr. Iſidis simulacrum basi impositum, d. sce-  
ptrum, in capite florem: e regione stat Cyno-  
cephalus d. fistrum, s. caduceum. (I.) Tristan.
69. An. detr. Foemina stolata sedens d. cornucopiae,  
s. Mercurii caduceum, puerulus pone. (I.) Poc.
70. An. detr. Figura stans capite laureato d. extendit,  
s. vestem colligit. (I.) Poc.

V E R U S .

1. LA EIPHNH. Mulier sedens d. tenet pateram, s. bra-  
chio innititur cornucopiae, cui insistit icuncu-  
la. (I.) M. R. G.
2. LA. Roma galeata thoraci insidens d. tenet victo-  
riolam, s. hastam. (AR). M. Parm.
3. LA. Caput Serapidis. (III.) M. Bracc.

LB.

64. Forte LA, nam neque Antonino neque Marco competit annus trigessimus.

4. LB. Caput Serapidis inter astra Solis & Lunae.  
(I.) M. R. G.
5. LB. Caput barbatum cornutum globo ornatum inter lunulam & astrum Solis. (AR) M. R. G.
6. LB. Caput barbatum cum loto. (II.) M. Theup.
7. LB. Nilus decumbens cum crocodilo. (I.) M. M. D.
8. LB. Aequitas stans. (I.) M. Theup.
9. LE. Roma sedens. Pat. ex M. Moros.
10. LB. Aquila alis explicatis insistens fulmini, rostro coronam. (I.) M. Theup.
11. LB intra lauream. (II.) M. Ver.
12. LF. Figura militaris d. pede prorae navis insistens d. hastam, s. tropaeum, cui victoria columellae insistens, coronam imponit. (AR) M. Caes.
- L\* 13. .... ΟΥΡΟΣ ΚΕΒ. Caput laureatum cum toga.  
LF ΕΥΘΗΝΙΑ. Mulier stans d. demissa spicas, s. cornucopiae. (I.).
- II. 14. Epigraphe detrita. Caput laureatum cum toga.  
LF. Lectisternium Fortunae. (I.).
15. LF. Serapis cum Cerbero sedet inter Cererem & Fortunam. (I.) M. M. D.
16. LF. Sphinx decumbens: superius caput Serapidis. (II.) M. Arig.
17. LF. Capita iugata Solis & Lunae. (I.) M. M. D.
18. LF. Equus currens dorso sustinet serpentem arrectum. (II.) M. Bracc. (I.) M. R. G.
- III.\* 19. Α ΑΤΡΗΑΙΟΣ ΟΥΡΟΣ ΚΕΒ. Caput radiatum cum toga.  
LF. Serpens crassior cum flore Iliaco in capite, affurgit inter spicas. (II.).
20. LA. Genius cum proboscide in capite, cetera fere nudus, amiculo autem sinum faciens, & d. semen spargens stat in bigis draconum alatorum. (I.) M. M. D.
21. LA. Protome Nili. (I.) M. M. D.
22. LA. Caput barbatum diadematum. (II.) M. Theup.  
LA.

23. LA. Caput muliebre cum loto, pone clava, superne avis. (III.) M. Theup.
- IV.\* 24. A ΑΤΡΗΑΙΟC ΟΥΗΡΟC CEB. Caput laureatum cum toga.
- LA. Caput Solis diadematum & radiatum cum chlamyde ad humeros. (II.).
25. LA ΗΥ. Aurora volanti similis veste super caput sinuata d. taedam praefert, s. retinet equum ferocientem. (I.) M. R. G. nos.
- V.\* 26. A ΑΤΡΗΑΙΟC ΟΥΗΡΟC CEB. Caput laureatum cum paludamento.
- LA. Neptunus nudus praeter palliolum stat pede dextro premens scopulum, d. tenens delphinum, s. tridentem. (I.).

A AT-

## Verus.

25. Gocinium numum e museo Caesareo publici iuris faciens Eckelius, ita de eo differit in *Ver. num. sylog. prima* pag. 74. Exhibet is Auroram, quae, dum equum freno adducit, iter suum arget. quam quidem imaginem ne aliorum accipiamus, vetas adscriptum huic, sive docuratum pro huc, Aurora, sive in accusandi casu positum. Eius deae vera effigies diu suspensor eruditio tenuit. Montfauconius aliquot operis sui locis mulierem bigis vestem sinuato per caput peplo Auroram potius coniecit, quam statuit (*mont. expl. suppl. tom. I. tab. XVII.*). Certam habemus Auroram in denariis gentis Plautiae, quanquam in his fingitur alata & equos quatuor adducens. Sed haec veteribus perinde habita, nam & Virgilius iam quadrigas illi, iam bigas tribuit. Homerus binos illi equos largitur, Lampum & Phaebonta (*Od. f. v. 246.*):

λαμπὸν καὶ φαίδονδ', ἴτ' αὖ ποσειδῶνα  
ἄρῃσι.

Lampum & Phaebonta, qui Auroram equi docuit.

At Lycophron uno Pegaso vestem pronunciat (*Alex. v. 16.*). Magis apposite ad nostrum numum cum Euripides *μωυλον*, uno equo vestem vocat (*Orest. v. 1004.*). Facem dextera tenet, quod ipsa diem aperit. Sed enim quid Aurorae imago in numo L. Veri, quando ipsa haecenus Alexandrinam monetam visitavit? Nimirum ut in citatis supra Hadriani numis scriptum ORIENS, addito Solis capite mundi plagam indicat, ex qua redux pater Traianus triumphum sibi & Partibici cognomen emeruit, sic in numo praefusa Aurorae & nomen & imago Veri quoque in eodem tractu victorias & belli decora commendat, nimirum & Homero Orientem & Auroram sociante (*Odys. M. 3.*):

νῆσον ἱς ἀσάν, ἔθι τ' αὖτ' ἀπ' ἡγεμονίας  
οἰκίᾳ καὶ χοροῖς οἰεῖ, καὶ ὠτολάῃσι  
λίσσῃ.

Insulam ad Aeacem, ubi Aurorae munus gentibus

Domus & chori sunt, & ortus Solis.



VI.\* 27. A ΑΥΦΑΙΟC ΟΥΗΡΟC CEB . Caput laureatum cum toga .

LA . Serapis feminudus stans ad aram cum parera coronatur a figura muliebri adstante & gerente s. cornucopiae . (I.)

28. LA . Fortuna sedens . (AR) M. Bracc.

29. LA . Spes gradiens . (I.) M. Arig.

VII. 30. Adversa , ut n. 27.

LA . Victoria gradiens ambabus manibus fert coronam . (II.)

31. LE . Victoria sedens . (I.) M. Theup.

32. LE ΑΡΜΕΝΙΑ . Tropaeum , ad cuius imum desidet captivus . (AR) . M. R. G.

33. LE . Mulier stans d. extensa galeam , s. clypeum columellae suffultum : clypeo inscriptum est <sup>AP</sup>  
<sup>ΠΑ</sup>  
<sup>MH</sup>  
(AR) . M. R. G. *not.*

34. LE ΟΜΟΝΟΙΑ . Dexteræ iunctæ . (II.) M. Arig.

35. LE . Mulier stans inter duas naves & duas figuras decumbentes . (I.) M. Arig.

36. LE . Fluvius decumbens d. arundinem , s. cornucopiae , infra crocodilus , a dextris mulier stans coronam ei offert . (III.) M. Theup.

VIII.\* 37. A ΑΥΦΑΙΟC ΟΥΗΡΟC CEB . Caput radiatum cum toga .

LE . Harpocrates nudus stans sinistro cubito columellae innixus , d. ori admovet , s. tenet cornucopiae . (II.)

38. LE . Aesculapius sedens cum modio in capite , d. pateram supra tripodem , s. baculum cum serpente . (I.) M. Theup.

LE .

33. ΑΡΜΕΝΙΑΚΟC ΠΑΡΘΕΝΙΚΟC ΜΗΔΙΚΟC , vel si magis αρμενια παρθια μηδια τα λαπειται .

39. LΞ. Serapis , ut supra seminudus , d. demissa super lotum e terra enascentem tenens incertum aliquid , s. in pallium involuta , stat in medio iuvenum nudorum astris in capite insignium , quorum qui a dextris d. demissa , s. gerit pedum , alter d. coronam imponit Serapidi , s. tenens pedum . (I.) M. R. G. *not.*
40. LΞ HAIOC . Serpens cum capite Serapideo arrectus insistit equo gradienti . (I.) M. R. G. *not.*
41. LΞ . Serpens arrectus cum capite humano , intra spiras spica . (II.) . M. Caes.
42. LΞ . Genius arationis draconibus veatus , cet. (I.) M. R. G.
43. LΞ . Nilus decumbens d. lotum , s. cornucopiae tenet . Pocok.
44. LΞ . Caput Nili . (II.) Tristan.
45. LΞ . Duo Canopi . (I.) M. Arig.
46. LΞ . Serapis sedens . Pat. ex M. Moros.
47. LΞ . Serapis stans in quadrigis lentis d. elata ; s. hastam . (I.) M. M. D.
48. LΞ . Aquila alis explicatis , supra quam caput Serapidis . (II.) Pat. ex M. Moros.
- IX.\* 49. Α ΑΤΡΗΑΙΟC ΟΥΗΡΟC CΞ . Caput radiatum cum toga . LΞ . Gryphus sedens cum rota . (II. fere-I.) .

G g

LΞ .

39. Seminudus Serapis videtur significare Nilum , Castores Solis comites forte ipsum Solem , ut numi argumentum sit rerum proventus humido calidoque elementis procuratus . Unde vero pro flagro sive taeda , lucis & cursus symbolis , Iovis pueris tribui solitis , peda sive clayas acceperint , perspectum non habeo , nisi ab Harpocrate sint mutuati , quem esse Pataecorum unum sive Cabirorum , qui aliquo sensu iidem sunt cum Dioscuris , alio loco monemus . Sed forte spectant peda ad luxurientia circa Nili littora paucua , fere ut apud Thessalos νεμους πολλων .

40. Eximius numus , dum typum

explicat in Alexandrina moneta haud raro obvium , praeclarum prodit hieroglyphicae scriptionis specimen . Serpens enim , qui singulis annis renovatur , elegans est Solis symbolum , currens equus character est labentis anni . Humano capite honestarunt serpentem ut mentem & providam curam indicent , Serapidi autem adsimilaverunt quod is Sol creditus & universi mundi rector . Sed hoc serius adieciendum est , in Flaviae gentis pecunia totus exsistit Serpens , qualem etiam extra Aegyptum signatum vidi in Philadelphensium numo prostante in museo nostro cum capite Alexandri Imperatoris .

50. L<sup>s</sup>. Aquila alis explicatis stat inter duo signa militaria. (AR) M. R. G.
51. L<sup>s</sup>. Imperator in quadrigis. (I.) M. Theup.
- X. 52. Epigraphe detrita. Caput laureatum L. Veri.  
L<sup>s</sup> CHMACIA. Iuvenilis figura veste succincta & cothurnis instructa, veloci equo vehitur, caesarie & palliolo volitantibus, d. efferens palmae ramum, s. tenens fraenum. (I.) not.
53. ..HMACIA. Vir imberbis citato equo irruens d. elata, s. forte flagellum. (I.) Eckhel. e M. Caes. not.
54. L<sup>s</sup> CHMAAIA. Iuvenis amiculo tenus nudus capite radiato equo citato inequitat d. elata tenens fulmen: omnia intra coronam. (I.) Pell. not.
55. LZ. Victoria equo salienti inequitans d. elata gestat coronam, s. palmae ramum: infra conspiciuntur quinque parvae figurae armatae, & velut invicem proeliantes. (I.) M. R. G.

LZ.

52. 53. 54. Opportune accidit ut in fratrum Augustorum pecunia bina exemplaria nacti simus eaque integra, typi, quem illustrare aggressi sunt duumviri nostra aetate numographorum facile principes, Pellerinius atque Eckelius, sed ambo exemplaribus haud aequae conservationis usi. Pellerinius in suo legens inauditam vocem *σημαλια* Prodigialem Iovem in eo sibi deprehendere visus est fulmen intentantem, & certamina ad eum placandum instituta (*rec. tom. 3. p. 33.*). Eckhelius iustiore epigraphen coniungens cum typo tantum non pessundato, numo proponi credit Solem, *secundum haec tempora eleganter, non modo σημασιαν, classicum, efferentem, neque imbellem illud, quod tuba peragitur, sed caeleste, ac multum hostibus terribilius, quod fulmen ac tonitru efficit, sed etiam in citato equo & intentato fulmine in proelium ruentem*: eoque adludi ad

Orientem circa hoc tempus Romanorum armis devastatum (*syll. pr. p. 74.*). Nos numum qualis exstat bis, quantum fieri potuit, accurate descripsimus, & in aes incidi curavimus. Neque Iovem agnoscit typus, neque Solem: nullum in eo vel fulminis, vel flagri, vel radiorum vestigium. Figuram Dianam diceret, si ve oris habitum spectes si ve vestem, at reliqua desiderantur attributa, neque pro ea facit epigraphe. Hanc Suidam secutus classicum interpretatur Eckelius: nos duce usi Diodoro Siculo, cui (*bibl. 2, 19*) *διοσ σημασιαι* sunt divina omina, figuram quam numus oculis obicit, pro boni ominis genio accipimus, velut aliqua Iride, *ωκεια διοσ καὶ νικηφόρος ἀγγελος*. Sed ut priscis quoque laus sua sit, advertamus iam Patinum genuinam epigraphen *σημασια*, neglecto quidem typo, e musci Morosini numismate prodisse.

56. LZ . Victoria eques d. coronam , s. tropaeum ad humeros . (III.) M. Theup.
57. LZ . Dea tropaeum gerens . Pat. ex M. Morof.
58. LZ . Mars gradiens d. hastam , s. tropaeum super humerum . (II.) M. Theup.
59. LZ . Aquila basi insistens inter duo signa militaria . (I.) M. R. G.
60. LH . Aquila alis expansis , supra quam caput Serapidis . (I.) M. Theup.
61. LH . Leäisternium Fortunae : M. Arig.
62. LH EIPNH . Dea sedet cum oleae ramo . (I.) Hard. ex M. Fouc.
63. LH ETΘHNA . Abundantia stans . (I.) M. Theup.
64. LH . Genius arationis draconibus veäus . (I.) M. R. G.
65. L ENATOT . Equus , super quem serpens capite humano . (I.) M. Theup.
66. LΘ . Serapis . Hard.
67. LΘ . Fortuna sedens . (AR) M. R. G.
68. LI . Leäisternium Fortunae . (II.) Pat. *not.*
69. LI . Aquila alis expansis , supra quam Harpocrates d. ori admota ; inter duos Canopos . (I.) M. Theup. *not.*
70. LA . . . Caput Serapidis . (I.) M. Theup. *not.*
71. L . . . . ΝΩ . Diana stans sinuato per caput peplo d. facem , s. equum fraeno retinet . (I.) M. Caes. *not.*
72. Sine anno . Aquila alis expansis supra aram inter duo signa militaria , rostro coronam . (I.) M. Theup.
73. An. detr. Imperatori stanti & d. protensa victoriam sustinenti offert muliebris figura coronam : ad eorum pedes subsidet parva figura , puto captivi : (I.) M. R. G.

G g 2

... A

68. 69. Facile pro LH in numo corroso legi potuit LI , quem annum non admittit Veri imperium .

70. Forte LA .

71. Supple & corrige ex Eckhelii *sylloge prima* pag. 74. LA H<sup>o</sup> Auro-  
ra cet. ut in n. 24.

74. ...Α ΑΥΡΗΑΙΟC. Caput laureatum L. Veri.  
 Λ ΜΕΝΕΑΑΞΙΤΗC. Porta Aegyptiaca cum duobus  
 Canopis loto in capite insignibus. (II.) Pocok.  
 ex scriniis Nordenii. *not.*

## L U C I L L A.

1. ΑΟΥΚΙΑΑΑ CΕΒ ΑΝΤ CΕ ΘΥ. Caput Lucillae.  
 ΛΖ. Mulier iacens in lectisternio. (I.) M. R. G. (AR)  
 M. Caes.
2. ΛΗ. Lectisternium Fortunae. (I.) M. R. G.
3. ΛΗ. Duo serpentes alati trahentes currum, in quo  
 mulier nuda cum proboscide in capite. (I.)  
 M. Theup.
4. ΛΘ. Aesculapius stans ad aram. (I.) M. R. G.
5. ΛΙ. Abundantia stans. (I.) M. Theup.
6. Λ ΔΩΔΕΚΑΤΟΥ. Templum distylon, in quo Isis  
 sedens filium lactat. (I.) M. Theup.

## C O M M O D U S.

I. *cum annis Marci.*

- I. 1. ΑΥΤΟΚΡ ΚΑΙC Α ΑΥΡΗΑΙΟC ΚΟΜΜ CΕΒ. Caput nu-  
 dum iuvenile cum paludamento.  
 ΛΙΞ. Serpens cristatus & barbatus assurgit inter spi-  
 cas. (II.).
- II. 2. Eadem adversa.  
 ΛΙΖ. Gryphus desidens cum rota. (II.).
- III.\* 3. ...ΑΥΡΗΑΙΟC ΚΟΜΜΟΔΟC CΕΒ. Caput nudum iu-  
 venile cum paludamento.  
 ΛΙΘ. Sol in quadrigis citis d. elata tenet flagrum,  
 s. globum. (I.).

M AT-

74. Corrigo M ΑΥΡΗΑΙΟC ΚΑΙCΑΡ. Canopi in templo distylo. An nimis  
 Caput Marci) (ΛΗ ΜΕΝΕΑΑΞΙΤΗC. Duo audenter iudicent eruditi.

- IV.\* 4. M ATPH KOMM ANTΩNINOC CEB. Caput laureatum.  
 . LK. Iuppiter nudus stans cum pallio in sinistrum humerum reiecto, d. fulmen, s. hastam. (AR).  
 5. LK. Iuppiter sedens cum fulmine. (IL.) M. Arig.  
 6. LK. Caput Iovis Olympici. Pat. ex M. Moros.
- V.\* 7. M A KO ANTΩ CEB ETCE. Caput laureatum.  
 LK. Caput Serapidis columellae impositum, ante quod stat figura muliebris sacra faciens ad aram. (AR).  
 8. LK. Mercurius stans capite tutulato, d. caduceum, s. palmam, ad pedes canis. (IL.) M. Theup.  
 9. LK. Nilus rupi insidens d. arundinem, s. cornucopiae. (AR) M. Caes.  
 10. LK. Duo serpentes arrecti. (I.) Tristan.  
 11. LK ΠΠΟΝΟΙΑ ΘΕΩΝ. Imperator togatus stans d. pateram super aram, coram eo miles cum hasta in s.; pone imperatorem duo alii, quorum unus hastatus. (IL.) M. Theup. *not.*  
 12. LKA. Imperator eques hostes prosternit. (AR) M. R. G.
- VI. 13. Adversa, ut n. 4.  
 LKA. Imperator in quadrigis triumphalibus. (AR).
- VII. 14. Alius parum diversus. (IL.).  
 15. LKA. Tropaeum cum captivis. (AR) M. R. G.  
 16. LKA. Victoria gradiens. (IL.) M. Theup.  
 17. LKB. Roma sedens d. victoriolam, s. hastam, pro pedibus clypeus. (AR) M. Caes.
- VIII. 18. M ATP KOMMO ANTΩNINOC CEB. Caput laureatum.  
 LKB. Iuppiter nudus stans cum pallio in sinistrum humerum reiecto, d. tenet fulmen, s. hastam. (AR).
- IX. 19. Alius. (IL.).

Adver-

*Commodus.* 934., i. e. adulto iam anno Aegyptiorum xx.  
 11. Vota decennalia suscepta A.U.C.

- X.\* 20. Adversa, ut n. 18.  
LKT TΠATOC TO Δ . Iuppiter seminudus sedens  
d. tenet victoriolam, s. hastam. (AR)..
- XI. 21. Adversa, ut n. 18.  
LKT . Caput Iovis Ammonis cum globo super ver-  
tice. (AR).
- XII. 22. Alius nonnihil diversus. (IL).  
23. LKT . Imperator eques leonem confodit. (AR)  
M. R. G. *not.*
- XIII. 24. Adversa, ut n. 4.  
LKA . Imperator in quadrigis triumphalibus. (AR).  
25. LKA . Imperator togatus stans d. pateram supra aram  
coram capite Serapidis columnae imposito. (IL.)  
M. Theup.  
26. LKA . Figura capite turrato stans, d. pateram super  
ara ignita : ex adverso caput Serapidis columel-  
lae impositum. (AR) M. Caesf.
- XIV.\* 27. Adversa, ut n. 4.  
LKA . Caput Serapidis solito more modio ornatum  
cum pallio ad humeros, humano pedi velut basi  
impositum. (IL.).  
28. LKA . Caput Nili. (AR) M. Caesf.
- XV. 29. M A KO ANTΩ CEB ETCEB . Caput laureatum.  
LKE . Caput Nili fronde aquatili coronatum cum  
pectore nudo, adstituto pone cornucopiae. (IL.).  
30 a. LKE . Iuppiter stans. (I.) Poc.  
30 b. LKE . Iuppiter sedens d. fulmen, s. hastam. (AR) M. Ainsl.  
31. LKE . Imperator provinciam genuflexam sublevat.  
Pat. ex M. Morosf.

LKE .

23. Commodus, Herculis aemulus, qui in confodiendis bestiis incredibiles vires exercuit, primus ex imperatoribus venationes suas memoriae in numis commendavit, quae res in subsequenti aevi tum numis tum saxi adeo solemnis. De bellicis typis Commodus imperante in moneta obvis non habeo quod dicam, cum scriptores varias ex-

peditiones referant per legatos susceptas eventu plerumque felici, sed quibus annis res gestae sint vix definiri possit. Victi sunt Mauri, Daci, compositae Pannoniae, magnum bellum confectum in Britannia, a quo A.U.C. 938, testante pecunia Romana, Britannici nomen accepit.

- XVI.\* 32. LKE. Imperator in quadrigis. (AR) M. Pembr.  
 33. M A KO ANTΩ CEB ETCEB. Caput laureatum.  
 LKE. Victoria stans in quadrigis lentis. (AR).  
 XVII. 34. Eadem adversa.  
 LK5. Victoria stans in quadrigis lentis. (IL).  
 35. LK5. Harpocrates d.ori admovent s. flagrum tenens infidet loto. (IL.) M. Caes.  
 36. LKZ. Isis velifica. (IL.) M. Arig.  
 37. LKZ. Aesculapius. (IL.) Pat.  
 XVIII. 38. M A KOM ANTΩ CEB ETCEB. Caput laureatum.  
 LKZ. Caput Iovis laureatum. (AR).  
 XIX. 39. Alius. (IL).  
 XX. 40. Eadem adversa.  
 LKZ. Caput Iovis Ammonis cum globo super vertice. (AR).  
 XXI. 41. Alius. (IL).  
 42. LKZ. Corona, in qua ΠΕΡΙΟΔ ΔΕΚΑΕΤ. (IL.) M. Theup. *not.*  
 XXII. 43. Adversa, ut n. 38.  
 LKH. Imperator hastatus stans d. extensa super aram coronatur a figura muliebri turrita, s. spicas tenente. (AR).  
 XXIII. 44. Alius. (IL).  
 XXIV.\* 45. Eadem adversa.  
 LKH. Mercurius stans palliolo brevi indutus, d. gerit caduceum, s. oblongum palmarum ramum: adstat ad pedes canis. (IL.) *not.*

Alius

42. Exacta prima decennali periodo, postquam Augusti titulo a patre, cuius tunc agebatur annus xvii, cohonestatus fuerat Commodus, incipit anno Aegyptiorum xxvii secunda imperii decasteris.

45. Anubidis cultus peculiari superstitione deditus fuit Commodus, qui dum puer adhuc patrem in Aegyptum comitaretur huius gentis religione im-

butus, sacra Isidis tanti habuit, ut & caput raderet, & Anubim portaret, & omnes pausas ederet, licet eodem tempore crudelitati & libidini pro more indulgens Isiacos pineis usque ad perniciem pectus tundere cogeret, & cum Anubidem portaret, capita Isiacorum graviter obtunderet ore simulacri. Inde nunc primum in Romani commatis pecunia adspicitur Anubidis figura adscripto



- XXV. 46. Alius nonnihil diversus . (IL.)  
 XXVI. 47. Eadem adversa .  
     LKH . Iuppiter sedens laureatus atque seminudus  
     d. extensa fulmen , s. hastam tenet . (IL.)  
 XXVII. 48. Alius nonnihil diversus . (IL.)  
 XXVIII. 49. Eadem adversa .  
     LKH . Serapis ut semper palliatus , sedet d. ex-  
     tensa super Cerberum , s. tenens hastam . (IL.)  
 50. LKH . Serapis sedens , ante pedes gryphus . (IL.)  
     M. Theup.  
 51. LKH . Serapis sedens : ante pedes aquila . (IL.)  
     M. Theup.  
 52. LKH . Serpentes arreſti mas & foemina . (IL.)  
     M. R. G.  
 53. LKH . Navis & Pharos . (IL.) M. Arig.  
 XXIX.\* 54. Adversa , ut n. 38.  
     LKΘ . Pharos , a qua proficiſcitur navis velo ex-  
     plicato . (IL.) *not.*  
 55. Similis , ſed (I.) M. Theup.  
 XXX. 56. Adversa , ut n. 38.  
     LKΘ . Nilus rupibus inſidens d. gerit arundinem ,  
     s. cornucopiae . (AR) .  
 XXXI. 57. Alius . (IL.)  
 XXXII. 58. Alius parum diversus . (IL.)

Eadem

pto vocabulo NOBILITAS AVG , velut ab Aegyptiis diis genus repetere adſeſtaret imperator : eodem tempore in eadem moneta obvia eſt epigraphe SERAP CONSERV AVG cum dei figura ſtante , & typi Imperatoris ſacra facientis viſitrici Iſidi , quam pone adſtans victoria coronat , ſive Serapidis & Imperatoris dextras iungentium ſupra aram , adſtante pone Serapidem Iſide , pone Imperatorem Victoria eum coronante . Notatum quoque eſt inter portenta Commodi mortem antecedentia , Anubidis marmo-

reum ſimulacrum moveri viſum (Lamprid. *Commod.* cap. 9. 16. , Spartian. *Peſcenn.* c.6. Spartian. *Caracall.* c. 9. Mediobarb. Gruter. LXXXIV, 7. LXXXIII, 14. ) . Ceterum ſecundo anno Commodi Auguſti Serapeum Alexandrinum incendio conſlagraſſe prodit Eusebius in chronico .

54. Loco Iſidis adſtituitur Pharo Iſidis navigium , de quo ſupra egimus auctore Apuleio . Praeterea navis frequens eſt in numis felicitatis ſymbolum .

XXXIII. 59. Eadem adversa.

LKΘ. Serapis sedens d. extensa super Cerberum ante eius pedes excubantem, s. hastam tenet. (AR).

XXXIV. 60. Eadem adversa.

LKΘ. Iuppiter sedens laureatus atque seminudus d. extensa fulmen, s. hastam. (IL.) in M. Caes. (AR).

XXXV. 61. Alius fere idem. (IL.).

XXXVI. 62. Eadem adversa.

LKΘ. Imperator paludatus d. pateram super ara, s. hastam, coronatur a Victoria pone adstante, s. gerente palmae ramum. (IL.).

63. LKΘ. Imperator stans ad aram coronatur a Victoria retro stante. (AR) M. Caes.

XXXVII. 64. Adversa, ut n. 38.

LKΘ. Aequitas sedens. (IL.).

65. LA. Spes gradiens. (IL.) M. Theop.

XXXIIX.\*66. Adversa, ut n. 38.

LA ΠΡΟΝΟΙΑ. Mulier stans capite turrito d. elata, s. hastam. (IL.) not.

XXXIX. 67. Alius parum diversus. (IL.).

H h

LA.

66. Duplex sensus est vocabuli *προνόιας* in pecunia Alexandrina sicut Providentiae in Romana, modo ad deos spectantis, ut in n. 485. Hadriani, & n. 11. Commodi, modo ad imperatorem ut in Neronis n. 9. & 18. Quale fuerit monetarii in praesenti numo consilium docet alius Romanus commatis cum epigraphe PROVIDENTIAE AVGVSTI IMP, & typo mulieris elephantinis spoliis caput obiectae cum adstante pro pedibus leone, quae s. ostendit sistrum, d. autem quae spicas tenet, iungit cum dextra Herculis nudi pedem navis prorae imponentis & s. clavam navi innixam tenentis. Adumbratur enim annonae procuratio ex Aegypto & Africa, aucta classe, quam sub Alexandrinae nomine insti-

tuerat Augustus, altera appellatione et imposita Herculeae Commodianae. Sequiore aetate Providentiae typo vix alius est in Aegyptia moneta frequentior, quae dum elata dextra futuri temporis cogitationem indigitat, sinistra gerit duplex cornucopiae ad innuendam abundantiam vel deorum vel imperatoris provida cura effectam. Faciunt huc praeterea Hadriani numi: PROVIDENTIA DEORVM, Figura muliebris stans cum avicula boni augurii simbolo, vel Figura similis s. baculum tenens d. porrigens aviculae quae arbori insidet: Antonini PROVIDENTIA DEORVM, Fulmen: Commodi: PROVID AVG, Navis in medio mari cum velis explicatis.

68. LA. Serapis stans d. demissa ut videtur papaver ;  
a sinistris ara . (AR) . M. R. G.
69. LA. Vir barbatus stans cum flore in capite ,  
d. demissa sceptrum . (IL) M. Theup. *not.*
70. LA. Imperator eques pacificatoris habitu . (IL)  
M. Theup.
71. LA. Aquila stans inter signa militaria . (AR)  
M. R. G.
- XL. 72. Adversa , ut n. 38.  
LA. Aquila alis explicatis insistit fulmini . (IL) .
73. LA. Leo gradiens : superius astrum . (IL) .  
M. M. D.
- XLI. \* 74. Adversa , ut n. 38.  
LA. Caput muliebre cincinnatum , taenia redi-  
mitum cum collo nudo , & luna ante faciem :  
(AR) .
- XLII. 75. Praecedenti similis , sed LAA . (AR) .
- XLIII. 76. Eadem adversa .  
LAA. Lectisternium Fortunae : seu Mulier tuta-  
lata decumbens in lectulo d. tenens remonem ,  
s. suffulciens caput . (AR) .
77. LAA. Serapis stans d. demissa . (AR) M. Caes.
78. LAB. Aquila stans retrospiciens , hinc & inde fax .  
(IL) M. Theup. *not.*
- XLIV. 79. Adversa , ut n. 38.  
LAB. Caput muliebre ut supra cum luna ante  
faciem . (AR) .
- XLV. \* 80. A AIA ATP KOM CE ETC EYTT. Caput laurea-  
tum .  
LAB. Roma sedens d. victoriolam , s. hastam ,  
ad sellam clypeus . (AR) .
- XLVI. 81. Alius . (IL) .

LAT.

69. Vereor ut numus diligenter sit  
descriptus : forte Mercurius est , forte  
Serapis .

78. Corrige : hinc & inde signum  
militare .

82. ΛΑΓ. Serapidi sedenti in sella, cui insistent duae victoriolae, adstat Cerberus. (AR) M. R. G. *not.*

83. ΛΑΓ ΡΩΜΑΙΟΝ ΗΡΑΚΛΕΑ. Hercules stans & d. tenens poma & exuvias, s. clavam, coronatur a Victoria pone adstante. (AR) M. R. G. (II.) Pell. *not.*

H h 2

Epi-

82. Commodum ultimo anni die perisse constat e narratione de morte eius a Dione, Herodiano, Lampridio simili fere ratione prodita. Sed istud anno quem vulgo statuunt chronologi serius accidisse necesse est, si quae supra de anno xxv T. Antonini disserui recte disputata sunt. Sissimus enim numos Commodi indubitatae fidei annum praefidentes ab initio Marci xxxii, qui ante septembrem U. C. 946. signati esse nequeunt, si post coeptum annum Aegyptiorum xxv obierit Antoninus. Haec res maximi momenti est in chronologia imperatorum a Marco usque ad Alexandrum; nec facile affirmare ausus essem, nisi fultus Romanae monetae consensu, quae dum tribuniciae potestatis annos xvii tribuit Commodum, cum post coeptum annum U. C. 946 adhuc in vivis fuisse docet. Nam praeter quod post extinctam familiam Iuliam usque ad haec tempora nullum exister exemplum acceptae ante consulatum tribuniciae potestatis, ex eiusdem coinstantis pecunia evincitur Commodum ante initum consulatum, i. e. ex omnium consensu ante kal. ian. U. C. 930, neque Augustum fuisse neque Tribunum plebis, sed etiam post accepta consularia ornamenta istis honoribus adhuc caruisse: COMMODO CAES AVG FIL GERM SARM COS )( FELICITATI CAES: numus est musei Caesaris, in quo Tribunicia potestas, nova dignitas, si iam accepta, nullo pacto

omitti potuit. Sequuntur in catalogis numi Commodi Augusti TR POT COS: TR POT II COS: TR POT III COS: TR P III COS DES II: TR P III COS DES II: TR P III COS II: TR P γ COS II: porro: e quibus conficitur secundum imperatoris consulatum occupare A. U. C. 933, non 932, ad quem figere consuevere chronologici, istius autem anni consules excidisse ex fastis, quos cunctos mendis scateri nemo ignorat. Quae cum ita sint, numi vero TR POT xvii magno numero prostant, consequitur Commodum adulto anno 946 adhuc fuisse superstitem, & mortem eius, quam vulgo notant pridie kal. ian. 946, differendam esse ad pr. kal. ian. 947: ut anno amplius Augustum gladiatorem spectet Romanus orbis.

83. Passim prostant eiusdem argumenti numi Latini. In aliis: L ALL AVREL COMM AVG P FEL. Caput Commodi leoninis exuviis tectum )( HERCVL ROMANO AVGV S C, Clava intra coronam: HERCVLI COMMODIANO, Hercules stans: MERC ROM COMD, Commodus sub Herculis persona iunctis bobus arans. Etenim ipse in sexto consulatu Romanam de se coloniam Commodianam appellare instituit, & statuam sibi poni iussit auream M librarum cum tauro & vacca (Lampr. c. 8. Dio 72, 15). Inde in numis COL L AN COM & typus Commodi velati aratrum ducentis.

- XLVII.\* 84. Epigraphe detrita . Caput laureatum .  
 L... MONHTA. Dea Moneta stans stolata , d. te-  
 net bilancem , s. sceptrum : ante pedes acervus  
 aeris . ( I.) *not.*
- XLVIII. 85. Epigraphe detrita . Caput radiatum .  
 Annus detritus . ETΘHNIA . Caput muliebre ,  
 ante quod culmus dorae . ( II. fere I.) .
86. An. detr. Serapis stans inter Cererem & Fortu-  
 nam . ( I.) M. R. G.
87. A K M ATP KOM CE ETCE ETTR. Caput lau-  
 reatum .  
 Sine anno . Tropaeum , hinc & inde captivus .  
 ( II.) M. Bracc.
- XLIX. 88. .. KOM ANTΩNIN... Caput laureatum cum pa-  
 ludamento .  
 An. detr. Aquila stat alis explicatis rostro gestans  
 coronam . ( I.) .

II. *cum annis , ut videtur , Commodi .*

89. LA . Caput Lunae . ( I.) Trifan. ( II.) Pat.
90. LA . Serapis stans d. spicas , ad pedes ara . ( II.)  
 M. Arig.
91. LA . Nilus decumbens . ( II.) M. Arig.
92. LA . Spes gradiens . ( II.) Patin. & M. Parm.
93. LA . Aquila fulguri insistens . ( II.) Pat.
94. LA . Tropaeum cum captivis . Pat. ex M. Morof.
95. LA . Quadrigae . Pat. ex M. Morof.
96. LA . Imperator eques hostes conterit : in equi  
 capite hos . ( II.) M. Arig.
97. LB . Aquila inter signa militaria . Pat. ex M. Morof.
98. LB . Roma sedens . Pat. ex M. Morof.
99. LA . Imperator in quadrigis . ( I.) Rasche ex M.  
 Musell. *not.*

L5 .

84. Monetae vocabulum si in alio  
 Gracco numismate perscriptum est , me  
 quidem fugit .

99. Citat Raschius supplementi ta-  
 bulam XXIII , at liber quo usus sum ego  
 tabulas ultra XIII non habet .

100. L $\varsigma$ . Roma sedens. (II.) Pat.  
 101. M AYP ANT KOMOΔOC. Caput barbatum laureatum.  
 L $\varsigma$  ΩΚΕΑΝOC. Figura barbata feminuda decumbens d. arundinem tenet, s. cornucopiae, & cubito vasi iacenti innititur. (II.) Pell. *not.*  
 102. LH. Iuvenis stans d. caduceum, s. palmam. (II.) M. Arig.  
 103. IΘ. Vir barbatus seminudus sedens d. ramum, s. hastam: ante eum cista cum serpente. (II.) M. Arig.  
 104. IΘ. Iuppiter stans a Victoria coronatur. Par. ex M. Morof.  
 105. LIA. Iuvenis gradiens d. spicas, s. caduceum. (II.) M. Arig.  
 106. Epigr. detr. Caput Commodi barbatum.  
 ΛΙΓ. Ceres stans in curru a duobus serpentibus alatis tracto. Poc.  
 107. ΛΙΓ. Aesculapius stans d. pateram protendit super aram, s. baculum tenet cum serpente. (II.) M. Arig.

CRISPINA.

- I. \*  
 1. LA. Spes. Pat. ex M. Morof.  
 2. ΚΡΙCΠΙΝΑ CEBACTH. Caput huius.  
 ΛΙΘ. Gryphus cum rota. (II.).  
 3. ΚΡΙCΠΙΝΑ CEB AYT KOM... Caput Crispinae.  
 ΛΚ. Imperator eques d. elata, s. sceptrum. (I.) Pell.  
 4. ΚΡΗCΠΕΙΝ CEBAC. Caput huius.  
 ΛΚ. Fortuna stans. (II.) M. Arig.

Eadem

101. Hoc numo exhiberi Nilum fluvium ab Aegyptiis, teste Diodoro, Oceanum appellatum, est erudita coniectura Pellerinii, sed qui nullas rationes profert, quo minus vocabulum in numo

usitatori sensu pro magno mari accipi possit, eodem pacto quo *πας*, *πλιος*, cet., Alexandrinae monetae commendato.

5. Eadem adversa.  
LKA. Fortuna sedens. (IL) M. Theup.
6. ΚΡΕΙΣΠΕΙΝΑ ΣΕΒΑΚΤΗ. Caput huius.  
LKA. Spes gradiens. (IL) M. Theup.
7. ΚΡΕΙΣΠΕΙΝΑ ΣΕΒ ΑΥΤ ΚΟΜΜΟΔΟΥ ΣΕΒ. Caput huius.  
LKA. Spes gradiens. (AR) M. R. G.
8. Eadem adversa.  
LKB. Providentia stans d. elata, s. duplex cornucopiae.  
(I.) M. R. G.
9. LKB. Figura militaris stans d. elata, s. tenens spiculum. (I.) M. Parm.
10. Eadem adversa.  
LK.. Mulier sedens velata d. protensa victoriolam,  
s. adnixa adiacenti clypeo. (L) M. R. G.

## PERTINAX.

1. LA. Aequitas stans. (IL) Vaill. ex M. Capello. *not.*
2. LA OMONOIA. Mulier stans d. lauri ramum, s. cornucopiae. (IL) Vaill. ex M. Morosini.
3. Similis, sed s. duplex cornucopiae. Par. ex M. Moros.

## TITIANA.

1. TITIANH ΣΕΒΑΚΤΗ. Caput huius.  
LA. Victoria gradiens d. coronam, s. palmae ramum.  
(IL) M. R. G.
2. Eadem adversa.  
LA. Navis cum velo, rudentibus & gubernatore iter  
faciens per undas. (IL.) M. M. D. *not.*

## PESCEN-

*Pertinax.*

1. Summae raritatis sunt optimi principis numi, quem solis diebus LXXXVII, 3 kal. ian. U. C. 947 usque a d. v kal. april. Romano orbi praefuisse prodit Dio, reliquis historiae Augustae scriptoribus cunctis imperii tempus in angu-

stius adhuc spatium coarctantibus (Tillemont. *not.* III ad Pertinac.)

*Titiana.*

2. Circumfertur numus Titianae Augustae: LA ΜΑΡΕΩΤΩΝ, Navis (IL.), cuius spurium exemplar vidi in M. R. G.

## PESCENNIUS.

1. LA. Serpens arrectus super ara ignita ; pone caduceus . (II.) Geln. ex M. Pfau. *not.*

## SEVERUS.

- I.\* 1. ATT K A CEIT CEOTHPOC NEPT CEB. Caput laureatum .  
LB. Iuppiter seminudus sedens d. fulmen, s. hastam .  
(AR). *not.*

LB.

*Pescennius .*

1. Incertam rem esse quis non videt? neque conspectus est certus Pescennii numus in Aegypto percussus, licet Alexandrini in primis fuisse perhibeantur, qui ipsius imperium agnoscerent, atque ut promptum animum testarentur, portae urbis inscripserunt ΤΟΥ ΚΥΡΙΟΥ ΝΙΓΡΟΥ Η ΠΟΛΙΣ ( Suidas v. *νεωυρος* ). Victor *Caes.* Eutrop. 1. 8. ) . Refert praeterea in eius vita Spartianus, eum simulacrum ex marmore Thebaico ad similitudinem sui factum a rege Thebaeorum accepisse, postea Romae in domo Pescenniana collocatum, cui inscriptum Graecum epigramma Latine versum ita exhibet :

*Terror Aegyptiaci Niger adhaet limitis ingens ,*

*Thebaidos socius , aurea secula volens .*

*Hunc reges , hunc gentes amant , hunc aurea Roma :*

*Hinc Antoninis charus & imperio .*

*Nigrum nomen habet , nigrum formavimus ipsi ,*

*Ut consentirent , forma , metalla sibi .*

Sed tota ista res fabellae quam vero similior est . Quis enim circa haec tempora Thebaeorum rex ? vel qua aucto-

ritate nixus affirmat Casaubonus in notis, habuisse sub Commodio Aegyptias Thebas ( Strabonis aetate funditus ever-  
sas ) proprium Dynastam, quem Regem appellabant, sed Romano imperio subditum ? Quaeve coloris similitudo est Italum hominem inter & Thebaicum lapidem ? Dum enim Pescennium diu in Thebaidem ablegat Salmastius ut caeli illius colorem contrahat, oblitus est auctoris sui, qui Nigrum excepta cer-  
vice, a cuius colore cognomen accepisset, candidum praedicat . At fuit vetus aliqua statua Aegyptia ex nigro lapide nescio quo pacto in aedes Pescennii Nigri translata : ex vocabulorum similitudine sequens aevum nigrum simulacrum in Nigri aedibus pro Nigri simulacro venditavit, & otiosus quidam versus addidit, vel forte vetustiores Graecos antiqui cuiusdam regis laudes continentes Latino sermone inepte Pescennio adaptavit .

*Severus .*

1. Mirum est Alexandrinam mone-  
tam sub principe propensum erga civita-  
tem animi, & qui nova in eam contu-  
lit decora, tantam prae se ferre egesta-  
tem . Quod quidem nullus primi anni  
numus conspectus sit, augeat fidem  
scripto-



2. LB. Aequitas sedens. (IL.) M. Theup.
3. LB. Aequitas stans. (IL.) M. Arig.
4. LB. Victoria in quadrigis. (AR.) M. R. G.
5. LF. Roma sedens cum victoriola. (IL.) M. Arig.
- II. 6. Adversa, ut n. 1.  
LF. Gryphus sedens cum rota. (IL.).
7. LA. Nilus decumbens. (IL.) M. Arig.
8. LA. Iuppiter palliatus stans d. fulmen, s. hastam, pro pedibus aquila. (IL.) M. Theup.

ATT

scriptorum, qui Aegyptum a Pescennii partibus stetit prodidere, dum alias vix probandum videretur, Severum vindictae avidum, nec facile ignoscentem, erga provinciam, quae aemulo faverat, benevolum sese gessisse. Sed secundi quoque & trium annorum subsequen-  
tium parvus est proventus, post quin-  
tum penitus cessat, nec reliquo imperii  
tempore, si demas unicum Caracallae  
cum patris anno XIV, & paucos aliquot  
Dompae cum annis VIII, XII, & XIII,  
numi inveniuntur signati. Rem indi-  
casse iuvat, si forte aliquando alteri ob-  
tulerit causam investigare: nam meras  
coniecturas certo fundamento destitutas  
perferre taedet. Cogitaveram de aera  
coepta ab anno quo Caracallae a patre  
tribunicia potestas, & Augusti cogno-  
men communicata, qui idem quintus  
est Severi, & de numis filii vultum  
exhibentibus maiori ex parte per Severi  
annos distribuendis: at sic etiam non  
paucorum annorum spatium relinqui-  
tur, nec video cur qui uxorem & filium  
in moneta honorarent, ipsum impera-  
torem tacere statuisent. Venit autem  
Severus e Palaestina in Aegyptum eo  
anno, quo una cum filio consul proce-  
ssit Antiochiae in Syria, i. e. A. U. C.  
956, imperii secundum Aegyptios IX  
& X: postquam inferias tulisset Magno  
Pompeio ad radices montis Cassii, Ale-  
xandriam adiit, ubi multa iura muta-  
vit, in primis Senatum constituit Ale-

xandrinis, qui ante haec sine publico  
consilio, ita ut sub regibus, vivebant  
uni iudici subiecti quem mandasset im-  
perator. Eodem tempore sustulisse vi-  
detur legem Augusti, qua cavebatur ne  
Aegyptius homo adlegeretur in Sena-  
tum Romanum: nam Caracalla, quo  
iubente Coeranus Alexandrinus Senator  
& Consul factus est, tantum abfuit quin  
faveret Alexandrinis, ut exitiali odio  
eos sit persecutus. Postea in superio-  
rem provinciam navigio per Nilum  
ascendit Severus, eamque totam per-  
lustravit, praeter quod Aethiopiae con-  
finia ob pestilentiam attingere non po-  
tuit: omnia quoque occultissima per-  
scrutans. Is enim erat qui neque divi-  
narum, neque humanarum rerum  
quicquam impervestigatum relinqueret.  
Sed posteritati invidens libros arcanos  
omnes, quos quidem reperire potuit,  
ex adytis sustulit, & Alexandri monu-  
mento inclusit, & sanxit ne quis cor-  
pus huius cerneret amplius, neque li-  
bris inscripta legeret (Dio l. 51, & 75.  
Suidas v. Σεβηρος, ubi male imperato-  
rem cum cognomine Sophista confun-  
dit; Spartian. Sever. c. 17, ibique notae  
Salmasii). In Aegypti miraculis, quae  
inspexit imperator recenset Spartianus  
Memphim, & Memnonem, & pyrami-  
des, & labyrinthum, addens iucundam  
ipsi fuisse peregrinationem propter reli-  
gionem dei Serapidis, & propter novi-  
tatem animalium, atque locorum.

III.\* 9. ΑΥΤ Κ Α ΣΕΠ ΣΕΟΥΤΗΡΟΣ ΠΕΡΤ ΣΕΒ ΑΡΑΒΙΚ . Caput laureatum .

18 . Caput Ammonis . (AR) .

10. Annus detritus . Imperator in bigis d. coronam , s. hastam . (I.) M. Bodley .

11. An. dett. Aquila fulmini insistent . (IL.) M. Muscell. *not.*

## D O M N A .

1. ΙΟΥΑΙΑ ΔΟΜΝΑ ΣΕΒΑΚΤΗ . Caput .

LA . Aequitas . (IL.) Hard. ex M. Fouc. *not.*

2. ΙΟΥΑΙΑ ΔΟΜΝΑ ΣΕΒ . Caput .

LB . Roma sedens . (IL.) M. Arig.

3. LB . Mulier velata stans d. sacra facit ad aram , s. tenet acerram . (IL.) M. M. D.

4. LE . Victoria in quadrigis . Pat. ex M. Morof.

5. LH . Mulier sedens s. caput Serapidis : ante eam labrum cippo impositum ; pone Canopus itidem columella suffultus . (I.) Peller. *not.*

6. LIB . Mulier turrita stans d. sustinet caput Serapidis , pone eam Canopus . (AR) M. R. G. *not.*

7. LIF . Serpens assurgens . (AR) M. R. G.

I i

CARA-

11. Forte Antiochiae restituendus .

*Domna .*

1. Legendum coniicio LA . Nam Severi anno primo Aegyptus Pescennio adhaesisse videtur .

5. 6. Alexandrina moneta circa haec tempora cum numero tum eruditione languescens hic augetur novo eoque eleganti argumento , postea typis maxime solemnibus adscribendo . Est enim inventus Osiris , celebris mysteriorum praesentatio , quam antiquitus in Aegypti civitatibus , in primis Sai , Buisi , Memphi , Philis ; postea etiam in Phoenicia , Graecia , Italia , praetertim Bybli , Corinthi , Tithoreae Phocidis , & Romae celebratam docent veteres scriptores

(Herodot. l.2. & Pausan. *passim*, Apulei. *Metam.* II.) . Isis in numo pro solito ornatu murali corona insignitur , vel quia ista cunctis convenit urbium & provinciarum geniis , qualis Aegypti credita fuit Isis , vel quia ipsa ab huius saeculi hominibus plerumque pro eadem cum Deorum Matre habebatur . Sustinet dextra caput Serapidis , quem cum Osiride confusum plurima docent veterum loca , in quibus Minucius Felix de ipsissimis mysteriis sermonem habens ait : *Inanem tui Serapidis sive Osiridis tumulum considera* . Inventum Deum solo capite adumbrari , praeter quod communis mos esset in symbolicis sacris & mortuorum evocationibus imaginum

## CARACALLA.

1. LA. Canopus. (II.) Poc.
2. LA. Caput Palladis, ante quod palma. (II.) M. Arig.
- I. 3. ΑΤΤΟΚΡΑ ΚΑΙCΑΡ Μ... ΑΝΤΩΝΙΝΟC CΕΒ .. Caput laureatum cum toga.  
 LB. Protomie Anubidis diademate modioque ornata cum pectore nudo & pallio ad humerum sinistrum; ante eam caduceus enascens in palmam. (II.).
4. a. LB. Caput Ammonis cum globo in vertice. (AR.) M. Ainsl.
4. b. LB. Caput Ammonis cum flore loto. (II.) M. Theup.
5. LB. Caput Serapidis. (II.) M. Parm.
6. LB. Serapis stans, ad pedes aquila. (II.) M. Arig.
- II. 7. ΑΤΤΟΚΡΑ ΚΑΙCΑΡ Μ ΑΤΡ ΑΝΤΩΝΙΝΟC CΕΒ ΕΤC. Caput laureatum.  
 LB. Iuppiter seminudus stans d. extensa pateram, s. hastam: ante pedes adstat aquila. (AR.).
8. LB. Roma sedens. (II.) M. Arig.
9. LB. Aquila, rostro coronam. (III.) M. Theup.
10. ΛΓ. Aquila alis expansis, rostro coronam. (II.) M. Arig.
11. ΛΓ. Iuppiter sedens d. pateram, s. hastam; ad pedes aquila. (III.) M. Theup.
12. ΚΑΙCΑΡ Μ ΑΤΡ ΑΝΤΩΝΙΝΟC CΕΒ. Caput laureatum.  
 ΛΓ. Caput Serapidis. (AR.) M. Caesl.

ΛΓ.

ginum loco oscilla five larvas exhibere, peculiari ratione spectare videtur ad caput Osiridis ex papyro sponte compactum, quod singulis annis e Nilo mari innatans Byblum Phoeniciae deferri credebatur (Lucian. *de Dea Syria*): superstitione nata ex veteri mytho, delatum Nilo Osiridis corpus ab Iside *εν βυβλω*, in alga, fuisse deprehensum, quem ita interpretati sunt recentiores ac si in Phoeniciae urbis litore accidisset. Labro five pelvi significari reor orbiculares lacus, in quibus peragi consueverant Osiridis perpeffiones, quod nimirum in

mare esset proiectus, & in eius litore ab uxore indagatus (Herod. *de Sai*). Canopus denique exaltatum deum indicat, seu heroem factum deum, dum exantlatis quotquot sibi propositae fuerent aerumnis, postquam resistendo, tolerando, succumbendo, fati decreto satisfecisset, denuo resurgens, atque a mortalis vitae faecibus repurgatus, aeternis diis adscribitur, & velut fluvii genius, cui cuncta accepta referebant Aegyptii, pro summo & peculiari gentis numine, & provinciae custode adoratur.

13. LG. Caput imberbe galeatum. (IL.) M. Theup. *not.*  
 14. LG. Victoria gradiens. (IL.) M. Arig.  
 III. 15. A KAICAP M ATP ANTΩNIN... Caput laureatum.  
 LA. Providentia stans. (IL.).  
 16. LA. Le&isternium Fortunae. (IL.) M. Arig.  
 17. LA. Fluvius rupi insidens d. arundinem, s. cornucopiae. (IL.) M. Theup.  
 18. LA. Serapis sedens cum Cerbero. (AR.) M. Caef.  
 19. LA. Caput Serapidis. (IL.) M. Arig.  
 20. LA. Serpens cristatus arctus & spicae implicitus. (IL.) M. Parm.  
 21. LA. Aquila stans, rostro coronam. (AR.) M. Caef.  
 22. LA. Aquila in quadrigis. Pat. ex M. Morof.  
 IV.\* 23. A KA M ATP ANTΩNINOC... Caput laureatum cum paludamento.  
 LE. Miles stans d. tenens hastam cum clypeo ad terram, s. parazonium. (IL.).  
 24.a.LE. Victoria stans cippo clypeum superimponit. (IL.) M. Arig.  
 24.b.LE. Victoria gradiens. (AR.) M. Ainsl.  
 25. LE. Pallas stans cum victoriola. (IL.) M. Arig.  
 26. LE. Nilus decumbens. (IL.) M. Arig.  
 27. LE. Caput imberbe radiatum cum modio, ante quod palma. (IL.) M. Theup.

I i 2

Simi-

*Caracalla.*

13. Forte Magni Alexandri, cuius imaginem in numis signasse Alexandrinus non est improbabile, praesertim sub imperatore, qui eum eiusque gesta semper in ore habebat, imo nomine ipsius nuncupari affectabat: cuiusque corporis invisendi causa, ut quidem ipse prae se ferebat, Alexandriam profectus, loculum aperiri iussit, & chlamydem qua ipse indutus erat, una cum anulo, cingulo, & quae alia gerebat pretiosa eo inclusit. Sub idem tempus percussi videntur numi Macedonum Alexandri caput adscripto nomine exhibentes, ut

renovarent memoriam regis sui, cui equiparari gestiebat Romani orbis dominus. Sed illa praedilectio, decorosa Macedonibus, quorum legionem constituit phalangem Alexandri appellandam, non aequae iuvit Alexandrinos, omni generis calamitate ab imperatore affectos, in primis Aristotelicos musci illius convictores, quos honoribus simul & emolumento spoliavit, aieus dignos esse magistri libros qui cuncti comburerentur, quod ipse Alexandro mortis auctor extitisset. (Dio l. 77. Spart. *Carac.* c.2. Victor. *epit.* Herodian. l.4. Suidas v. *απραννος*).

28. Similis, sed pro palma est caduceus palmifer. (II.)  
Beger.
29. L5. Caput Nili. (II.) M. Arig.
30. LZ. Aquila alis expansis, unguibus coronam. (III.)  
M. Arig. *not.*
31. LZ. Mulier stolata d. victoriam tenet. (II.) POC.
32. ΛΔ. Tropaeum, ad cuius imum duo captivi: in arca  
palma. (III.) M. Theup. *not.*
33. LKA. Fortuna stans. (I.) M. R. G.
34. LKA. Lectisternium Fortunae. (I.) M. Theup.
35. LKA. Imperator d. elata stat in quadrigis lentis: e re-  
gione caput Serapidis. (I.) M. M. D. *not.*

ATF

30. Exstinctus est Caracalla anno U. C. 971 die VIII aprilis, imperii anno secundum Aegyptios VII, tribuniciae potestatis XX, quam a patre communicatam accepisse A. U. C. 952 circa mensem februarium e Romana moneta atque ex inscriptionibus colligitur. Sed anno antequam periit, Alexandriaeorum in se & matrem discordiis commotus, maxime quod eum parvum hominem deriserint Alexandro & Achilli generosissimis & pulcherrimis heroibus sese aequiparantem, e Syria in Aegyptum profectus est, simulata benevolentia, praetendens cum magni Alexandri reverentiam tum religionem Serapidis, atque Alexandrina pube in planitiem prope urbem evocata, milite eos circumdari & immani strage inermes ab armatis caedi iussit: missis qui eodem tempore urbem caedibus & rapina implerent ne deorum quidem templis parituros: dum ipse in Serapidis delubro desidens tota die nocteque victimas immolaret deo, nimirum ut purus homo numen insimul bestiarum sanguine placaret & noxiorum hominum supplicio: ita enim ipse scripsit Senatui. Ne autem afflicta civitas denuo resurgeret, peregrinos omnes mercaturae causa illuc

confluentes expulit, & urbis regiones muris ductis divisit, quibus adstituta praesidia liberum inter cives commercium inhiherent, & interdixit spectacula atque sodalitates. Vid. *not.* ad n. 13.

32. - 37. Annos exhibent Severi, quo adhuc superstite eorum primus est percussus, A. U. C. 959, 960; reliqui autem eo defuncto A. U. C. 966 - 968, Caracallae III & IV.

35. Obstat annus quo minus numum cum sequente ad Aegyptiam imperatoris profectioem spectare censeam, quam licet sibi funestam, laetam sperabant Alexandrini, & advenientem dominum omnibus reverentiae & amoris significationibus demulcere studebant. Cui enim sunt numi A. U. C. 966, 967; at Aegyptium iter incidit in A. U. C. 969, 970. Ceterum impense coluit Serapidem Caracalla, & primus videtur qui Isiacam religionem intra urbem recepit, quod a viris eruditis, qui Spartiani locum circa hanc rem versantem interpretati sunt, animadversum non invenio. Ita enim habet c. 9. in *Antonino Caracalla*. *Sacra Isidis Romam deportavit, & templa ubique magnifica eidem deae fecit, sacra etiam maiore reverentia celebravit quam antea celebraban-*

## 36. ΑΤΥ Κ Μ ΑΥΡ CΕΥ ΑΝΤΩΝΙΝΟC ΕΥC CΕΒ ΒΡΙΤ. Caput laureatum.

LKA.

*drabantur. In quo quidem mihi mirum videtur, quemadmodum sacra Isis pri-  
vum per hunc Romam venisse dicantur, cum Antoninus Commodus ita ea celebraverit, ut & Anubin portaret, & pausas ederet: nisi forte iste addidit celebritati, non eam primus invexit.* Haec Petrus Faber (*semeft.* 3, 3) ita emendat, ut in priori periodo pro Romam legat Romae, posteriorem autem totam censeat subreptitiam. At Casaubonus in notis ad Spartianum vulgatae lectionis fidem tuitus est, argumentis usus cum membranarum consensu, tum Victoris testimonio in Caesaribus: *Aegypti sacra per Caracallam Romam deportata*; & censuit, aut primum Caracallianae historiae scriptorem, forte Marium Maximum a Spartiano & collegis frequenter citatum, hallucinatum esse, aut Spartianum atque Victorem, cum ex eo ista verba describerent, mendoso usos fuisse codice, ubi perperam scripsisset librarius: *Sacra Isis Romam portavit*, pro, *Sacra Isis Romae portavit*; quod quidem iam fecerat Commodus: Caracallam vero nihil novasse nisi quod Aegyptiae deae celebritatem augeret. Casaubonum secutus est Reimarus in annotationibus ad Dionis L. 79. sect. 10. Obrechtus autem & Cuperus (in *Harpocrate* pag. 508. vol. 2. suppl. Polenii ad Gron. & Graev.) non de cultu ritue intelligenda censent verba, quae circa sacra Isiaca prodit Spartianus in Caracalla, sed de arcanis genuinisque deae exuviis, uti loquitur Apuleius. At magnorum virorum venia liceat nonnam tentare praeclari loci interpretationem, quo, ni omnia me fallunt indicia, praecise tempus edocemur quando Isiaca religio, quae postea cunctas Romani orbis superstitiones in se recepit atque obscuravit, & demum communi

involvit ruinae, Romana civitate est donata.

Iam plura ante saecula in Italiam & Romam penetraverant Aegyptia numina, sive verba Valerii Maximi 1, 3: *L. Aemilius Paulus Consul cum Senatus Isis & Serapidis fana diruenda censuisset, eaque nemo opificum attingere auderet, posita praetexta securim arripuit, templique eius foribus inflixit*; cum Fabro de Aemilio illo intelligas qui Consul fuit anno U. C. 534, & Cannis cum exercitu periit, sive de altero qui consulatum gessit 704, quae Cuperi est sententia (in *Harpocrate*), & magis arridet, Dione Senatus consultum, quo circa 695 urbe pulsus est cultus Serapidis, inter res novas atque portentosas referente. Certo scimus ex versibus Ennii apud Ciceronem l. 1. *de divinatione*:

*Non habeo denique nauci Marsum augurem,*

*Non haruspices vicinos, non de circo astrologos,*

*Non Isiacos coniectores, non interpretes somnium:*

*Non enim sunt ii aut scientia aut arte divini:*

saltem ante A. U. C. 580 Italiam & Romam infestasse Aegyptios nugivendolos & fallaci arte stipem collegisse. Certo quoque scimus ex Apuleii *Metamorphoseon libro ultimo sub finem*, constitutum fuisse Romae Syllanis temporibus, i. e. circa A. U. C. 675, pastophorum collegium ad Isidem Campensem. Docemur denique Varronis testimonio apud Tertullianum *adv. nationes* 1, 10, & *apolog.* c. 6., & Arnob. *adv. gentes* c. 2: Serapidis aras ante Pisonem & Gabinium Cofs. i. e. ante 696, Senatus consulto fuisse deiectas, a populo autem denuo instauratae.

IKA. Imperator habitu militari stans d. tenens hastam coronatur a Serapide palliato adstante. (I.) Pell.

LKB.

institutas, & Gabinium Consulem kal. ian. tumultuante populo, quod de Serapide & Iside nihil constituisset, hostias vix probasse, attamen restitisse, & aras Aegyptias prohibendas pronunciasse. Ergo saltem A. U. 695 factum est istud Senatus consultum, quod Dio notat ad annum 701, ita quidem ut anno praecedenti evenisse prodatur. Cavendum autem ne Tertulliani verba: *prohibitos Capitolio, curia deorum pulsos*; eo modo accipias ac si Aegyptii dii antea in Capitolium fuissent recepti: nam teste Dione de aediculis & aris agebatur, quas privato consilio nonnulli extruxerant, Senatus autem deos istos non magni faciebat, neque post concessa populo Aegyptia sacra, intra pomerium fieri sivit (Dio 40, 47). Paucis inde annis, U. C. 706, in secundo consulatu Caesaris demum proscripta sunt. Nam cum apes confedisent prope statuam Herculis in Capitolio, prodigium ita interpretati sunt augures, ut ad avertendum omen cuncta Isidis & Serapidis sana excidere opus esset. Hactenus quidem prohibitus fuerat eorum cultus; at Senatus populari superstitioni aliquo modo indulgisse videtur: nunc ut patrios deos placarent tali impetu ad evertenda Serapica sacra sese accinxere, ut insimul Bellonae aedem inscii destruxerint: e quo atque e citato loco Apuleii colligitur iam tunc Aegyptiae religionis sedem fuisse in campo Martio, ubi postea magnificentissimum templum, nam fuit in eodem campo Bellonae aedes (Dio 42, 26.). Hic quoque conditum puto fanum, quod A. U. 711 Aegyptiis diis censuere triumviri, qui ut plebem sibi devincerent, sacra a Senatu toties damnata probarunt, & nova numina Latii iure donavere; (non Augustus post captam

Aegyptum, ut perperam legitur apud recentiorum nonneminem): quae per universam Italiam circa haec tempora magna popularitate culta docet callidum Volusii aedilis consilium, qui a triumviris proscriptus assumpto Isiaci habitu & Anubidis simulacro humeris imposito, per itinera viasque publicas stipem petens latuit donec in M. Bruti castra perveniret (Dio 47, 15. Appian. de B. C. 1.4., Val. Max. 7, 3.). At ne hoc quidem contenti Aegyptii sacricolae bis Augusto imperante sacra sua in ipsam urbem invehere conati sunt, A. U. 726, 732: sed utraque vice a Caesare coerciti, & sacra septem stadiis cum dimidio a moenibus semota (Dio 53, 2: 54, 6.). Duriores inde vices experti sunt sub Tiberio, quo imperante A. U. 772 actum est de sacris Aegyptiis-Iudaicisque pellendis, factumque patrum consultum, ut quatuor millia libertini generis ea superstitione infecta, quis idonea aetas, in insulam Sardiniam veherentur coercendis illic latronibus: ceteri cederent Italia, nisi certam ante diem profanos ritus exuissent: evertentur templa, simulacra in Tiberim proiicerentur, religiosae vestes & instrumenta omnia comburerentur (Tacit. A. 2, 85. Sveton. Tiber. 36. Ioseph. Antiq. 18, 3.). Occasionem prodit Iosephus, quod fraude sacerdotum Isiacorum Romana matrona a quodam D. Mundo, Anubi deo credito, constuprata esset, quam rem Tacitus quidem & Svetonius silentio premunt, ceterum peregrinis sacris minime faventes, at fidem conciliant auctori quae passim leguntur apud Romanos scriptores de depravatis Isiacorum moribus, in quibus Iuvenalis invehitur in Isiacae lenae sacra (Sat. 6, 488), ipse Svetonius Isiacum cultum in Othone adhuc privato velut mollitiei indicium

## 37. LKB. Spes gradiens. (I.) M. R. G.

An..

cium reprehendit (*Orbo* 12.). Colligimus praeterea ex hoc Svetonii loco, Aegyptios deos a Tiberio expulsos post non longum intervallum ad urbis viciniam remeasse; sed cuius facti antiquius

& certius monumentum prostat arula in museo Borgiano non procul ab urbe inventa, luce iam donata a Grutero in *thes.* MLXV, 11: & a Fabrettio in *inscript.* p.472. Huius epigrammate:

TI. CLAUDIO . CAISARE

AVG. GERMÁNICO . V

SER. CORNÉLIO . ORFITO . COS

ISIDI . INVICTAI . ET . SERÁPI

MAÍDIVS . SERÍILIAÍ . AÍIOI.....

LIB. AMERIMNVS

EX . ÍISV

docemur eam dicatam fuisse diis Aegyptiis A.U.804, sub principe, ut alio loco innuimus, exteris rebus, praesertim Aegyptiis favente, neque de vetere disciplina magnopere sollicito. Consentit Lucanus, qui imperante Nerone ita alloquitur Aegyptum:

*Not in templa tuam Romana accipimus Isin.* (*Pharsal.* 8, 831.)

Etenim circa haec tempora restitutum videtur templum Isis in Campo, Tiberio iubente eversum, a Dione (66, 24) recensitum inter aedificia Romae ultimo Titi imperatoris anno, qui est urbis 833, una cum Pantheo Agrippae atque Septis ingenti incendio absumpta: inde testibus Eutropio (1.7.), Eusebio, & Cassiodoro, imperante Domitiano circa A. U. 847 magnificentius restituta. Ipsum Domitianum peculiari affectu Isiaci sacra profecutum coniecero, si plenam fidem haberem Svetonio, narranti, eum in bello Vitelliano, cum tantum non captus esset ab inimicis, sub Isiaci velle latentem evasisse. At Tacitus idem factum prodens nihil habet de Iside, sed Domitia-

num salutem suam Iovi, inter cuius sacricolas delituisse, acceptam retulisse docet, & gratum animum testificasse exstruenda sacella & templa Iovi Conservatori atque Iovi Custodi (*Sveton. Domit.* 1. *Tacit. H.* 3, 74.). Linea autem vestis, qua testum fuisse ait Tacitus, licet peculiari aliquo modo propria esset Aegyptiis, tamen & in aliis sacris passim est usurpata, de qua re videtur Herodotum (2, 91.), Virgilium (*Aeneid.* 12, 100.), Servium (*ad Aeneid.* 12, 149), & Silium (*Punic.* 3, 21). Sed quaecunque statuere placeat de lineo amictu, nemini facile persuadebitur Isiaci sacra, Svetonio dicta vana superstitione, tunc temporis coniuncta fuisse cum cultu Iovis Capitolini. Posthaec ab inde Domitiano usque sub Commodio velut unicum celebratum offendimus Serapeum cum Isio in Campo:

*Aedes*

*Isidis, antiquae quae proxima surgit ovili:* (*Iuvenal.* 6, 525)

& ubi Osirici mysteriis initiatum sese prodit Apuleius (*Metam.* 11). Interea sub



38. An. detr. Mulier sedens prope labrum ; pone eam  
Canopus cippo impositus . (I.) M. R. G.  
39. An. detr. Nilus rupi insidens . (I.) M. R. G.

GE.

sub Hadriano five Antonino denuo in urbem irrepfit cultus Serapidis, sed a Marco iterum est submotus . Legitur apud Gruterum CCCXIV, 2: epigramma graecum saxi inventi Romae apud S. Mariam in Via Lata : honorasse ordinem Paeanistarum Iovis Solis Magni Serapidis & Divorum Augustorum Romae Emben prophetam & patrem ordinis marmorea protome posita in domo Paeanistarum prid. non. mai. Claro & Severo Coss. i. e. U. C. 899, Antonini Augusti IX . Marcum de Aegyptiis sacris aliquid sanxisse solus quod sciam auctor est Capitolinus (c. 23), isque adeo obscure novo usus vocabulo, ut sensum attingere plane difficile sit . *Sacra Serapidis a vulgaritate Pelusiae* (al. *Pelوسiae*) *submovit* : verba eius sunt, quae non parum exercuere Casaubonum, Gruterum, & magnum Salmasium, neque post eos tentata legi . Dum enim de Pelusio oppido acciperent, (quod & Pelusiam dici posse contendit Salmasius, Casaubonus autem legens *Pelusiae* interpretatur vulgaritatem Pelusiam, concursum Pelusiotarum & Aegyptiorum ad Serapicam festivitatem celebrandam) mirum visum est Aegyptiaca sacra, quae etiam in Italiam essent recepta, urbi Aegyptiacae fuisse adempta . Novam interpretationem suggerit Calendarium Lambeccianum inter Romanas celebritates notans ad XIII kal. apr. PELOSIA, coincidente vulgata lectione apud Tertullianum (*de baptismo* c. 5), qua ludis Apollinaribus Romae solemnibus coniunguntur ludi sive initia Pelusiae, pro quibus recentiores libri Eleusinia substituere, licet creditu sit difficile librariorum rem tritam & vulgarem in alteram corrupisse, de qua vix alia exstant apud veteres vestigia, certe perrara

sunt . Romae autem fuisse celebrata initia Pelusiae, de quibus loquitur Tertullianus, non ut putat Casaubonus solum Pelusii, & aliquo pacto cum Apollinaribus ludis connexa, praeter calendarium & verborum nexum apud auctorem, de baptismo, cui vix in mentem venire potuit rem ignobilem ex terrae finibus petitam opponere celebritati Apollinari, innuit saxum supra laudatum, cum Paeanistarum appellatione tum Iovis Solis nomine institutum, Apollini addictum subindigitans . Sed novum lumen obfundit Plutarchus in tractatu *de Iside*, ubi inter Aegyptias celebritates statis temporibus adsignatas recenset sacrum Harpocratis sub vernale aequinoctium observandum ; quod eodem redit . Nam Plutarchus non respexit civile aequinoctium illo aeo diei VIII kal. apr. adfixum, sed adpropinquans naturale aequinoctium, docetque & anni, quam notat, tempestate & Harpocratis adpellatione, celebritatem Soli dicatam fuisse, quem tunc modo Harpocratem vocabant modo Serapidem . Pelusiorum vero nomen inde traxisse videtur, quod qui primum istas caerimonias Romam detulere, Pelusiotae fuerint . Haec vero si ita sunt, facilius erit mens Capitolini, qui postquam laudasset Marcum quod composuisset diffuentes mores matronarum & iuvenum nobilium, subiungit : *sacra Serapidis Pelusiae a vulgaritate submovit*, nobilium coetu opponens urbanam plebem Aegyptiis sacris mancipatam, & sub mysticorum ludorum velamine flagitia exercentem . Hac quidem ultima vice Romae coercita videtur Aegyptia superstitio : nam Commodus in omni re patri oppositus peregrinis quoque sacris deditus fuit, ut in notis dictum ; attamen nullum indicium

## G E T A .

1. . . . T KAIC IHT AN. Caput laureatum .

LE. Caput Iovis Ioto insigne . (II.) Poc. not.

2. Π CENTIMIOC TETAC KAICAP. Caput nudum .

Sine anno . Serpens erectus , ante quem vas sive cista ,  
pone caduceus & spica . (II.) M. Theup.

K k

ATTO-

dicium deprehendi Iliaci cultus ab eo intra urbem admissi . Sed Caracalla singularem professus erga Serapidem religionem , & ipse cum fratre Aegyptiorum deorum consortio adscriptus , ( ΘΕΟΙΣ ΑΔΕΛΦΟΙΣ ΚΥΝΟΠΟΝΟΙΣ ΤΟΙΣ ΕΝ ΑΙΓΥΠΤΩΙ ΘΕΟΙΣ , saxum Romanum apud Gruterum MLXXIII, 11 ) publica celebritate intra pomoerium recepit sacra Isidis , testante novorum numinum introitum , praeter veterem scriptorem a Capitolino atque Victore compilatum , marmore Romae effosso , quod ita exhibet Gruterus LXXXV, 3 : VOTO SVSCEPTO PRO SALVTE IMP CAESARIS M AVRELII ANTONINI AVG PII FELICIS SEX POMPEIVS PRIMITTIVS CVM M VIRRIO STRVITTO FIL COLUMNAS CVM EPISTYLIO DEO MAGNO SERAPIDI IN INTROITVM EXORNAVERVNT . Eodem tempore compluria magnifica templa dedicavit Aegyptiis diis per urbis regiones , in quibus quod positum fuit in sexta regione , cui nomen Alta semita , celebratur in fragmento tabulae marmoreae invento prope coenobium SS. Apostolorum : SERAPIDI DEO . . . M AVRELIVS ANTONINVS . . . IFEX MAX TRIBVNIC POT X . . COS . . PP . . AEDM . . . AEDIF ( Gruter. LXXXV, 6. Nardin. in *descr. urbis* reg. VI ) . Hoc autem fuisse inter praecipua huius religionis ornamenta docent Rufus , Victor , atque compilatur Notitiae dignitatum imperii , quorum nemo praeterit . Aliud ad eadem tempora spectans fuisse in octava regione , silentibus libris , do-

cet ara marmorea reperta prope Capitolium , cuius inscriptionem conservatam a Grutero LXXXV, 2 , una cum binis quas citavi , perperam ad Marcum refert Cuperus in *Harpocrate* ( p. 508. in 2. vol. suppl. Polenii ) non advertens Marcum Felicis cognomen nunquam usurpasse . ( Vid. not. ad num. 21. *Elagabali* ) . Ab his inde temporibus Aegyptia sacra inter Romana recepta atque cum iis commixta a sequentibus imperatoribus magna religione culta sunt , donec circa Gallieni imperium antiquis Romae numinibus praeferrī coepere , sub secunda Flaviorum dynastia ut nulla alia in numis celebranda .

## Geta .

1. Vix ad Getam imperatorem pertinet , cuius nomen a Graecis an unquam IHTA scriptum sit nescio . De sequentibus incertum est utrum in Aegypto sint percussi , altero sistente typum in huius provinciae moneta nondum conspectum , altero graeca fabula ornato , quae post Marci obitum exulare videntur , utroque autem certo anni indicio carente . Quem publicavit Eriicius Porinthe urbis esse coniicio . Interea advertere iuvat , cogitantibus fratribus de imperii divisione , placuisse Getae , dum frater Romae imperaret , sive Alexandriam sive Antiochiam regni sedem sibi eligere , velut urbes seu magnitudine seu splendore Romae parum cedentes . ( Herodian. l. 4. ) .

3. ΑΥΤΟΚΡΑ ΚΑΙCΑΡ CΕΠΤΙ ΓΕΤΑC . Caput imberbe .  
Sine anno . Hercules serpentem arbori obvolutum ,  
clava concidit . (Æ) . M. Erizzo .

## M A C R I N U S .

1. ΑΥΤ Κ ΜΑΡ ΟΠ ΜΑΚΡΕΙΝΟC . Caput laureatum .  
LA . Victoria gradiens d. coronam , s. palmam . (AR)  
M. Ennerii . (IL.) M. Arig.
- I.\* 2. Α Κ Μ ΟΠΕΛΛ CΕΤΗ ΜΑΚΡΙΝΟC CΕΒ . Caput laurea-  
tum cum paludamento .  
LB . Protome iuvenilis cum diademate & modio , cum  
pectore nudo & pallio ad humerum sinistrum , ante  
pectus caduceus enascens in palmam . (I.) not.
3. Α Κ Μ ΟΠΕΛΛ CΕΤΗ ΜΑΚΡ . Caput laureatum cum pa-  
ludamento .  
LB . Caput Isis cum flore loti , tutulatum ac stola-  
tum : ante id palmae ramus . (I.) M. Ver. not.
4. ΑΥΤ Κ Μ ΟΠΕΛΛ CΕΤΗ ΜΑΚΡΙΝΟC CΕΒ . Caput lau-  
reatum cum paludamento .  
L.. Caput Serapidis . (IL.) M. Farn.

## DIADUMENIANUS .

1. LB . Imperator in quadrigis . Pat. ex M. Morof.

## ELAGA-

*Macrinus .*

2. Manfit Aegyptus in fide Macrini Imperatoris donec ipse opprimeretur ab Elagabalo , provinciam regentibus Basiliano praefecto & Mario Secundo Phoenices praefide , qui primus Senator , & usque ad exitum Alexandri Severi unicus , Aegyptiis rebus administrandis delegatus est ab imperatoribus . Nam , ex constitutione Caesaris Augusti , quam

adhuc se scribente vigere ait Dio , equitibus Romanis commissae erat provincia , senatoribus autem ne adire quidem licebat . Victo dein Macrino magna exstitit Alexandriae seditio , in qua cum civium tum militum multi perire , in his Secundus . Basilianus autem in Italiam profugit ( Dio 78, 35 : 51, 17 ) .

3. Facile idem est cum praecedente .

## ELAGABALUS.

1. LA. Roma sedens. (IL.) M. Arig.  
 2. LA. Caput Serapidis. (IL.) Trist.  
 I.\* 3. ATT KAI MA ATP ANTΩNINOC CEB ETC. Caput laureatum.  
     LB. Caput Serapidis cum pallio ad humeros. (AR).  
 4. LB. Iuppiter stans d. pateram, s. hastam : ante pedes aquila. (IL.) M. R. G.  
 5. LB. Spes gradiens. (IL.) M. Parm.  
 6. LF. Iuppiter sedens d. pateram, s. hastam : ante pedes aquila. (IL.) M. R. G.  
 7. LF. Caput barbatum diadematum & loto ornatum, ante quod cornucopiae. (AR) M. Ainsl.  
 8. LF. Victoria gradiens. (IL.) Gefn. ex La-Motraie.  
 9. LF. Imperator eques. Pat. ex M. Morosini.  
 II. 10. Adversa, ut n. 3.  
     LA. Pallas stans d. victoriolam, s. hastam cum clypeo ad terram. (IL.).  
 III. 11. Eadem adversa.  
     LA. Providentia stans d. elata, s. duplex cornucopiae. (AR).  
 IV. 12. Alius nonnihil diversus. (AR).  
 13. LA. Aequitas stans. (IL.) M. R. G.  
 V. 14. Adversa, ut n. 3.  
     LA. Nilus rupi insidens d. arundinem, s. cornucopiae. (IL.).  
 15. LA. Serapis sedens, ante pedes gryphus. (IL.). M. Theup.  
 16. LA. Caput Serapidis. (IL.) M. R. G.  
 17. LA. Aquila alis expansis, rostro coronam. (IL.) M. Theup.  
 18. LE. Aquila stans. (IL.) M. R. G.  
 19. LE. Caput Iovis Ammonis, in cuius vertice lotus. Pat. ex M. Morosf.

- VI. 20. . . . . ANTONINOS CEB. Caput laureatum .  
 LE. Caput Serapidis . (II.)  
 21. LE. Capita iugata Serapidis & Isis . (II.) M.R.G. *not.*  
 22. LE. Caput Solis imberbe radiatum, iugatum cum  
 capite Lunae lunula in fronte insigni . (II.)  
 M. R. G.  
 23. LE. Caput imberbe cum modio & radiis, ante quod  
 caduceus in palmae ramum enascens . (II.) M.R.G.  
 24. LE. Nilus subfidens cum tribus puerulis: ante eum  
 obeliscus basi impositus . (II.) M. R. G. *not.*  
 25. LE. Pallas stans . (II.) M. R. G. *not.*

PAU-

21. Imperatorem, quamquam ad Elagabali sui cultum reliquas religiones omnes trahere studeret, atque in uno templo omnes collocare, tamen Aegyptios deos Romae peculiari devotione coluisse, docet inscriptio Gruteriana LXXXV, 2: SERAPI SACR IMP CAESAR M AVREL ANTONINVS AVG PIVS FELIX COS IIII PP: a tergo: DEDIC ID APR IMP CAES ANT PIO III ET M AVR ALEXANDRO COS. Quo lapide insimul evincitur Elagabalum medio mente aprili A. U. 975 adhuc fuisse superstitem. Eo imperante prodit Dio incendium Serapei Alexandrini, sed quo praeter gladium, quo fratrem confoderat Caracalla, & postea suspenderat Serapidi, nihil absumptum ait (Dio 78, 7. Lamprid. *Elag.* c. 3).

24. Similem absque musei indicio publici iuris fecit Vignolius in dissert. de primo anno Alexandri imperatoris.

25. Cum ea sit inter auctores de duratione Elagabali dissensio, ut alii usque post coeptum annum VI imperasse prodant, alii ne tertium complevisse, confido neminem me temeritatis in ius vocaturum esse, si posthabita communi chronologorum sententia, qui praecedente Tille montio Dionis libros secuti sunt, nova ratione annos eius colligam. Confusa p lane sunt & obscura Severia-

nae dynastiae tempora, dum praeter scriptorum negligentiam, seu mavis librorum corruptionem, ipsa saxa passim erroris arguantur, Aegyptii numi circa huius familiae initia fere deficiant, in Romanis autem imperatorum anni non eodem quo antea pacto signari videantur. Interea bini termini nobis se offerunt, quorum adminiculo certum intervallum praefinire datur inter ultimum annum Commodi & primum Severi Alexandri, annorum nimirum XXVIII, quibus si addas alios annos XIV, quos Alexandro tribuunt numi cum Romanitum Alexandrini, habes summam annorum, quibus Romanum imperium paruit Afris atque Syris, i. e. annos XLII. Commodum quidem vitam produxisse usque ad prid. kal. ian. 946, adstruximus ex serie numorum Aegyptiorum adstipulante urbani commatis pecunia, Initium autem Alexandri colligitur ex cyclo paschali quem D. Hippolyto tribuunt, quique exaratus in marmorei throni latere adservatur in museo bibliothecae Vaticanae, atque ut reliquos taceam annotationibus donatus est a Scaligero libro *de emend. temp.* p. 271. Incipit enim cycclus a primo anno Alexandri, atque ex plenilunio paschali eum prodit eius characterem, qui alii anno quam U. C. 975 convenire nequit. Sed dies qua accepit impe-

## I. ΙΟΥΛΙΑ ΠΑΥΛΑ ΣΕΒ ΛΓ. Caput huius .

ΑΥΤ

imperium nos latet , dum nullo pacto ex cycli verbis consequitur Alexandrum iam sub huius anni pascha imperio positum fuisse . Mos enim obtinuit apud veteres astronomos in calculis & observationum laterculis , integrum annum assignare ei principi qui ultimum mensem occupasset ; ita ut necessario multa phaenomena adscribantur imperio principis qui dum evenirent erat privatus , modo ante elapsum annum successurus : cuius rei plurima offendes exempla in regum canone edito a Dodwellio in appendice dissertationum Cyprianicarum . Ex alio praeterea indicio natalem imperii Alexandri colligere tentarunt viri docti , nimirum ex Lampridii c. 6. ubi imperatorios honores ipsi decretos refert in Senatu habito a. d. prid. non. maii ; sed quam fidem hoc loco mereatur Lampridius abunde docet Tillemontius in nota VI ad vitam Elagabali , etsi quem ipse init computus ex verbis Xiphilini atque Zonarae infirmiori adhuc nititur fundamento , dum incertum Elagabali exitum velut certum supponit . Relinquitur igitur a die emortuali Commodi ad natalem Alexandri spatium annorum XXVIII cum incerta anni XXIX parte : quibus labentibus vix aliud temporum discernendorum auxilium maioris fieri solet ab eruditis quam fasti consulares , quibus licet ut ad nos venire nulla publica auctoritate praeditis , saepe inter se discordibus , saepe fallentibus , tamen dum sinceriora monumenta non obstant , fides non est neganda . Isti autem Severum Aug. III & Antoninum Aug. eponymos habent anni U. C. 956 ( ex computo quidem nostro , de quo in Commodio ) , qui in numis & faxis insignitur numero tribunitiae potestatis in Se-

vero non plus decimo , in Caracalla non plus quinto : adeo ut Caracalla , cuius pecunia atque lapides progrediuntur usque ad TR POT XX , ante A. U. 971 interemptus esse nequeat . Diem notat auctorum consensus inter IV & X mensis aprilis , nec solis numeris vel mensis vocabulo , ut mendum suspicari posset aliquis alteri ab altero communicatum , sed addito ludorum Megalensium indicio , quos a IV ad X aprilis celebrari constat . Unde arguitur non multo post coeptum annum 951 accepisse tribunitiam potestatem . Patrem obuisse prodit Dio , nemine quod sciam dubium movente , a. d. prid. non. februarias imperii anno XVII , mense IX : initium statuens , ut videtur , a caede Iuliani die 11 iunii A. U. C. 947 : at numi in Severo non raro signantes tribunitiam potestatem XIX vel aliud principium vel alium finem arguunt . Si finem moves erroris inculpes Dionem necesse est , quod nisi coactus facere nollem : de initio scriptoris pace disceptare licet . Quamquam enim ipse a Iuliani exitu computum ineat , tamen non caelat factum quo indicio uti possumus ad aliud principium , fictitium quidem , sed publica auctoritate ab ipso principe constitutum , eruendum . Refert nimirum l. 75. cap. 7 : Severum ficta adoptione transisse in familiam Antoninam & pro Marci filio , Commodi fratre voluisse haberi , confirmantibus numis DIVI M PII P TR P III , quod non libidine , sed prudenti aliquo consilio fecisse opinor , ut haereditaria successione non militari factione ad rerum fastigium videretur elevatus , & unde gratius & firmitus esset suae gentis imperium . Huiusmodi iure supposito devolutum ei fuerat regnum

ΑΥΤ ΚΑΙ Μ ΑΥΡ ΑΝΤΩΝΙΝΟC ΕΤC. Caput laurea-  
tum. (AR) M. Ennerii.

ΛΓ.

gnum statim a die qua occisus est Commodus, atque imperii vel quod idem est tribuniciae potestatis anni inde incipiendi, oblitteratis nominibus Pertinacis, Iuliani, una cum Pescennii atque Albini velut usurpatorum. Auget suspicionem Severiana pecunia ab inde A. U. 952, post Caracallam Augustum renunciatum, Pertinacis nomen ex Severi appellationibus exulare iubens: dum callidus Afer principis memoriam, cuius ab initio vindicem sese fecerat, post firmatum imperium proscribere studeret. Haec vero si concedas omnis elevabitur difficultas. Mortuus erit Severus die quam notat Xiphilinus, eodemque tempore post coeptum trib. pot. annum XIX, Caracalla initio anni XX. Verumque imperium Severi erit quod prodit Dio annorum XVII, mensium VIII, dierum III, initium capiendo a caeso Iuliano & occupata urbe; at successio post exitum Commodi annorum XVIII, mensis I, dierum IV: nec superest quod turbet rerum seriem. Etenim, quod tam vehementer torfit chronologos, celebre illud Romani Panthei epigramma, a longa antiquariorum serie perperam proditum, postquam diligentia Vignolii in diss. 2. de anno primo Alexandri imp. p. 200. tom. I. opp. S. Hippolyti ed. Hamburg. integrum & correctum restituit, non amplius V anno trib. pot. in Caracalla copulat annum XI Severi, sed ut par visum erat eruditus X: neque reliqua monumenta ex quibus Norisius duplex arguit Caracallae initium, non sine gravi chronologicae artis detrimento, quaeque indicata habes apud Tillemontium vol. III. p. 458. ed. Ven., deleti immani isto errore magni videntur facienda. Advertendum tamen nullam esse impossibilitatem quin inciderit finis V anni Ca-

racallae in XI annum Severi, dum ex numis certum sit hunc imperii initium statuisse a ianuario, de illo tantum de martio constet: neque ullo pacto obstare nostrae sententiae si aliquando simile quid probaverint certa monumenta. Imperavit autem Caracalla usque ad diem VII aprilis, quem statuit Dio, A. U. 971; successit Macrinus mensibus fere XIV, eodem Dione auctore, ut mense iunio 978 occubuisse necesse sit, consentientibus numis, qui binos Aegyptiorum annos totidemque praeferunt tribuniciae potestatis. Excipit Macrinum Elagabalus, cui interempto ut supra vidimus A. U. 975, tribuunt numi Aegyptii quintum annum; Romani trib. pot. V, Herodianus partem anni VI, Dio annos III cum mens. IX dieb. IV, iunior Victor atque Eutropius ann. II mens. VIII, Aurelius Victor in *Caess.* annos II cum dimidio. In scriptoribus Dionem maximae esse auctoritatis & ipse pro certo habeo, at quo pacto accidi potuit ut Herodianus scriptor etiam ille coaevus, in urbe praesens & cordatus sane, imperatorem qui quartum annum non complevit usque ad sextum pervenisse credat? Si librarii error est, quid obstat quo minus idem eveniret circa Dionem epitome tenus deperditum? Aegyptii numi cum Dione fere consentiunt, sed qui in angustius adhuc spatium cogi possunt: Romani a parte Herodiani stare videntur; interstitium autem quod relinquitur a iunio mense 672, quo caesus est Macrinus ad aprillem 975, quo coepisse Alexandrum reputant plerique, Eutropium & Victores iuvat. At nondum constare de natali die Alexandri supra innuimus: quo concessio datur modus conciliandi Dionem cum Aegyptiorum numorum serie & intervallis tempo-

2. LG. Caput muliebre turratum . (IL.) M. R. G. *not.*
3. LG. Caput muliebre laureatum turratum . (AR.) M. Ainsl.
4. LG. Caput Isidis . (III.) M. Theup.
5. ΙΟΤΑΙΑ ΠΑΤΛΑ CEB. Caput huius.  
LG. Le&isternium Fortunae . (IL.) M. Caesf.
6. LG. Elagabalus & Paula hastati stantes iungunt dexte-  
ras . (IL.) M. R. G.
7. LG. Imperator eques d. elata , s. sceptrum . (IL.)  
M. Theup.
8. LA. Fortuna Iustitia stans . Pat. ex M. Morosf.
9. LA. Providentia stans . (IL.) M. R. G.
10. L. . Caput Lunae . (IL.) M. Caesf.

A Q U I L I A .

1. ΙΟΤΑΙΑ ΑΚΤΑΙΑ CETHPA CEB. Caput huius .  
LA. Pallas stans d. extensa , s. hastam , ad pedes cly-  
peum . (IL.) M. R. G.

LA .

temporum quae ex iis collegimus , sta-  
tuendo nimirum unius litterae a libra-  
rio commissum errorem , ut in enar-  
randis mensibus pro B scripserit vehe-  
menter similem litteram Θ . Tributis  
enim Elagabalo annis III , mensibus V  
& dierum quod excurrit , incidit ini-  
tium Alexandri in novembrem 975 .  
post coeptum quintum annum Aegy-  
ptiorum , quorum primus in Elagabalo  
fuit mensium trium non integrorum .  
Novum negotium facit V trib. pot. an-  
nus in Romani commatis pecunia ,  
quem ut ad calculum ex Aegyp̄tia mo-  
neta stabilitum reducam statuere cogor ,  
Elagabalum , qui Caracallae filium at-  
que haeredem se iactabat , imperii annos  
ab huius morte numerasse , simili modo  
quo scenicus iste imperator Consulatus  
quos gessit Macrinus , prodente Dione ,  
ut penitus exterminaret Macrini memo-  
riam , sibi adscripsit : unde & natus vide-  
tur fastorum error , ut annum 971 du-

plici Consulatu notarent , Bruttii nimi-  
rum & Elagabali , licet Consulatus quo  
hoc anno functus fuerat Macrinus , quem-  
que una cum sequentis anni ordinario  
munere sibi adrogavit Elagabalus , tantum  
fuerit suffectus . Sic facti , dum extende-  
rent annos Elagabali , Marci imperium ,  
ut alio loco indicavimus , abbreviarunt :  
at sublato ficto isto primo Elagabali  
Consulatu qui facili errore in eos irre-  
pserit , integritati restituitur Consulatus  
series . Haec si ita sunt , numi Romani  
Elagabali TR POT COS : TR POT COS II :  
TR P II COS II : pertinent ad annum  
U. C. 972 : TR P COS III : TR P III  
COS III ad 973 : TR P III COS III  
ad 974 : TR P V COS IIII ad 975 :  
atque hoc pacto annorum series usque  
ad initium Alexandri nobis videtur ex-  
tricata ,

*Paula .*

2. Aegypti genius vel Isis mater De&um.



2. ΛΔ . Providentia stans . (II.) M. R. G.
3. ΛΔ . Serapis sedens . (II.) Hard. ex M. Chamill.
4. ΛΔ . Caput Serapidis . (AR ) M. Ainsl.
- I.\* 5. ΙΟΥΛΙΑ ΑΚΤΑΙΑ ΚΕ... ΚΕΒ . Caput .  
ΛΕ . Aquila stans . (II.).
6. ΛΕ . Victoria in bigis . (II.) M. Theup.
7. ΙΟΥΛΙΑ ΑΚΤΑΙΑ ΚΕΒΗΡΑ ΚΕΒ . Caput .  
ΛΕ . Pallas stans . (II.) M. Arig.
8. ΛΕ . Providentia stans . (II.) M. Arig.

## A N N I A .

1. ANNIA ΦΑΥΚΤΙΝΑ ΚΕΒ . Caput huius .  
ΛΔ . Pallas stans d. victoriolam , s. hastam ; pro pedibus  
clypeus . (AR) M. Ainsl. *not.*
- I.\* 2. ANNIA ΦΑΥΚΤΙΝΑ ΚΕΒΑΚ . Caput huius .  
ΛΕ . Pallas galeata & stolata stat d. sustinens victorio-  
lam , s. innixa clypeo . (II.).
3. ANNIA ΦΑΥΚΤΙΝΑ . Caput huius .  
ΛΕ . Caput Palladis . (II.) M. Theup. (AR) M. Ennerii.
4. ΛΕ . Capita iugata imberbia , galeatum alterum . alte-  
rum turritum . (II.) M. R. G. *not.*
5. ΛΕ . Caput imberbe radiatum cum modio , ante quod  
caduceus in palmae ramum enascens . (II.) M. R. G.
6. ΛΕ . Serapis stans d. hastam , s. vesti involuta . (II.)  
M. Arig.
7. ANNIA ΦΑΥΚΤΕΙΝΑ ΚΕΒ . Caput .  
ΛΕ . Aquila alis expansis, rostro coronam. (II.) M. Theup.

## S O A E M I A S .

1. ΙΟΥΛΙΑ ΚΟΑΙΜΙΑΚ ΚΕΒΑΚ . Caput huius ,  
ΛΓ . Caput Palladis . (II.) M. Arig.

ΛΔ ,

*Annia .*

1. Nova res est numisma Anniae Faustinae quartum annum inscribens , & mira , prostantibus numis Severae & quarto & quinto anno percussis : sed nodum solvit Dio ( 79 , 9 ) prodens

imperatorem repudiatis quas post Severam duxerat uxoribus , quarum unam fuisse Anniam numis docemur , denuo ad eam rediisse .

4. Minerva & Isis , vel belli genius atque pacis .

2.  $\Delta$ . Pallas stans . (II.) M. R. G.
3.  $\Delta$ . Pallas stans ad aram , cui impositus ut videtur monticulus , d. tenet victoriam , s. hastam . (I.) Pell. *not.*
4.  $\Delta$ . Aequitas stans . (III.) M. Theup.
5.  $\Delta$ . Providentia stans d. alata , s. duplex cornucopiae . (II.) M. Mus.
6.  $\Delta$ . Dea Annona cum gemino cornucopiae . (II.) Hard. ex M. Cham. *not.*
7.  $\Delta$ . Caput Palladis . (II.) M. R. G.
8. Annus detr. Caput Elagabali nudum . (II.) M. Caes.

MAESA.

- I.  $\Delta$ . Aequitas stans . (II.) M. Theup.
- I.\* 2. IOTA MAICA CEB MHT CTPA . Caput huius .  
 $\Delta$ . Caput Isidis . (II.) *not.*
3.  $\Delta$ . Caput Lunae cum luna bicorni ante faciem .  
 (II.) M. R. G.
4.  $\Delta$ . Caput muliebre turritum . (II.) M. Arig.
5.  $\Delta$ . Caput Serapidis . (II.) M. Arig.
6.  $\Delta$ . Capita iugata Iovis & Isidis cum flore in capitibus , pone cornucopiae . (III.) M. Theup.
7.  $\Delta$ . Aquila stans rostro coronam . (II.) M. Ver.
- II. 8. . . . MAICA CEB . . . Caput huius .  
 L . . . Spes gradiens . (II.)

L I

ALE-

*Soemias .*

3. Si monticulus arae imminens aliud est praeter frugum acervum sive asurgentem flammam : credi potest spectare ad deum Syrium conica imagine venerabilem , a quo qui primus Romam deportavit cognomen accepit sacerdos atque imperator Elagabalus .

6. Quam Providentiam appellare consuevimus .

*Maesa .*

2. Antoninus Elagabalus quum ingressus est vel castra vel curiam , aviam suam Variam Maesam secum induxit ,

ut eius auctoritate honestior fieret . quia per se non poterat ( Lamprid. c. 12 ) . Inde ei impositum videtur cognomen Matris Castrorum , quo post eam in numis Alexandrinis decorantur Mammaea atque Otacilia . Iuliae nomen in honorem Domnae gessisse videntur Maesa cum filiis & binis prioribus Elagabali uxoribus . Maesia autem prodentibus Dione atque Lampridio , ut arte sua atque opibus Elagabalo acquisivit imperium , ita & ab Elagabali insidiis servavit Alexandrum , & Romano orbi duos dedit imperatores , suos ex filiabus nepotes .

## ALEXANDER.

1. M ATP AAEZANAPOC KAICAP. Caput nudum.  
LE. Pallas stans d. victoriolam, s. clypeum. (AR)  
M. Caef. *not.*
2. MAP ATP AAEZANAPOC KAICAP. Caput nudum.  
LE. Miles stans d. hastam, s. parazonium : pro pedibus clypeus. (AR) M. Ainsl.
2. b. LE. Mulier stans, s. duplex cornucopiae. (AR)  
M. Ainsl.
2. c. LE. Serapis stans, d. hastam. (AR) M. Ainsl.
- I. 3. A KAI MAP ATP CETHP AAEZANAPOC ET CEB.  
Caput laureatum cum paludamento.  
LA. Caput Iovis laureatum. (IL) *not.*
4. LA. Caput Solis. (IL) Hard. ex M. Fouc.
5. a. LA. Nilus rupi insidens d. arundinem, s. cornucopiae. (AR) M. Ainsl.
5. b. LA. Aequitas stans. (IL) M. Arig.
6. LA. Lupa cum gemellis. (AR) M. Caef. (IL) M. R. G.  
*not.*
- II. 7. Adversa, ut n. 3.  
LA. Aquila stans rostro reflexo coronam. (IL).
- III. 8. Alius parum diversus. (IL).
- IV. 9. A KAI MAP ATP CETHP AAEZANAPOC. Idem capititis typus.  
LB. Idem typus. (AR).
- V. 10. Alius, sed (IL).
11. LB. Caput Iovis laureatum. (IL) M. Theup.
12. LB. Caput Serapidis. (AR) M. Caef.

LB.

*Alexander.*

1. 2. Annus quintus Elagabali, quo consulatum gessere Antoninus Augustus & M. Aurelius Alexander, iam anno praecedente ab imperatore adoptatus, & Caesar Pontifex & Princeps Iuventutis renunciatus.

3. Littera  $\Xi$  in numis Alexandri, atque successorum constanter pingitur vel  $\Xi$ , vel Z.

6. Novus typus: Felix temporum, renovatio, immanibus tyrannis & impuris belluonibus succedente optima in-  
dolis principe.

13. LB. Caput Isidis : in area palmae ramus. (IL.) M. Theup.
- VI.\* 14. Adversa, ut n. 3.  
LB. Nilus decumbens d. tenet arundinem, s., qua sphingi innititur, cornucopiae; adsunt ad fluvii pedes tres pueri, quartus cornucopiae insidet. (AR).
15. LB. Aequitas stans. (AR) M. Caef.
16. LB. Spes gradiens : palmae ramus. Pat. ex M. Morof.
- VII. 17. Adversa, ut n. 3.  
LB. Fortuna stans. (AR).
- VIII. 18. Alius fere similis. (AR).
- IX. 19. Eadem adversa.  
LF. Lectisternium Fortunae. (IL).
- X. 20. Eadem adversa.  
LF. Providentia stans. (IL).
- 21.a.LF. Roma sedens. (IL.) M. Arig.
- 21.b.LF. Aquila stans, rostro coronam : in area palmae ramus. (AR) M. Ainsl.
- 21.c.LF. Caput muliebre galeatum, ante quod palmae ramus. (AR) Pell.
22. LF. Nilus decumbens. (AR) M. Ainsl.
23. LF. Caput Serapidis. (IL.) M. Arig.
24. LF. Capita iugata Serapidis & Isidis. (IL.) M. Arig.
25. LA. Caput Serapidis. (IL.) M. Arig.
- XI. 26. Α ΚΑΙ ΜΑΡ ΑΥΡ ΕΕΤΗΡ ΑΛΕΞΑΝΔΡΟΣ ΕΤΕΡΒ.  
Caput laureatum cum paludamento.  
L TETAPTOT. Caput Serapidis. (IL).
- XII.\* 27. Eadem adversa.  
L TETAPTOT. Serapis sedens d. extendit super adstantem Cerberum, s. tenet hastam. (AR) not.
- L I 2                      L TE-

27. *Isium & Serapium decenter ornavit, additis signis deliacis & omnibus mysticis* : verba sunt Lampridii in *Alex.* c.26., quo loco novum Serapium intelligi videtur a Caracalla.

conditum in vi urbis regione : nam vetus illud in campo, docente Apuleio, iam olim omnibus instructum fuit quae peragendis mysticis adhibebantur.

28. Λ ΤΕΤΑΡΤΟΥ. Caput Ammonis, sed absque solito globo supra verticem. (II.) M. R. G.
29. ΛΔ. Caput Palladis: in area palmae ramus. (III.) M. Theup.
30. ΛΔ. Lectisternium Fortunae. (II.) M. Arig.
- XIII. 31. Adversa, ut n. 26.  
ΛΔ. Aequiras stans. (II.).
- XIV. 32. Eadem adversa.  
ΛΔ. Roma sedens d. ut affolet victoriolam, s. hastam. (II.).
33. ΛΔ. Victoria gradiens. (AR) M. Ainsl.
34. ΛΔ. Imperator eques pacificatoris habitu. (II.) M. Arig.
- XV. 35. Adversa, ut n. 26.  
ΛΔ. Aquila stans rostro reflexo coronam. (AR).
- XVI. 36. Alius. (II.).
37. ΛΔ. Hippopotamus. Pat. ex M. Moros.
- XVII. 38. Α ΚΑΙ ΜΑ ΑΥΡ CΕΤ ΑΛΕΞΑΝΔΡΟΣ ΕΥ. Caput laureatum cum paludamento.  
ΛΞ. Fluvius decumbens, d. arundinem, s. cornucopiae. (AR).
39. ΛΞ. Nilus decumbit d. tenens cornucopiae, cuius summitati infidet puer, adfidente altero ad imum cornu, s. vero arundinem cum circumludentibus pueris quatuor: e regione erectus est obeliscus, quem velut ascensurus ulnis amplectitur septimus puer basi insistens, octavo itidem ad imam obelisci basin adstante. (II.) M. R. G. *not.*
40. ΛΞ. Capita iugata Nili & muliebri fronde coronatum. (II.) M. R. G. *not.*
41. ΛΞ. Caput Cereris spicis diadematum, ramus arboris ante, spica pone. (I.) Pococ.
42. ΛΞ. Capita Solis & Lunae. Pat. ex M. Moros.  
ΛΞ.

39. Quae elegantior Nili cum sua Aegypto pictura?

40. Osiris & Isis, genii Nili atque terrae Aegyptiae,

43. LE. Caput Palladis. (IL.) M. Arig.  
 44. LE. Pallas stans d. victoriolam, s. clypeo innixa.  
 (IIL.) M. Theup.  
 45. LE. Victoria gradiens. (IIL.) M. Theup.  
 XVIII. 46. Eadem adversa.  
 LE. Roma sedens. (AR).  
 XIX. 47. Alius parum diversus. (IL.).  
 XX. 48. A KAICAP MA ATP . . . . Idem capitis typus.  
 LE. Providentia stans. (AR).  
 XXI. 49. Adversa, ut n. 38.  
 LE. Aequitas stans. (AR).  
 50. LE. Serapis stans d. hastam, s. vesti involuta.  
 (IL.) M. Arig.  
 51. A KAI M ATP CEOTHP AΛEΞANΔPOC ETCEB. Ca-  
 put laureatum.  
 I. ΠEΜΠTOY. Serapis stans d. elata, s. sceptrum,  
 adstat Cerberus. (AR) M. M. D.  
 XXII. 52. A KAI M ATP CEOTHP AΛEΞANΔPOC ETCEB.  
 Caput laureatum cum paludamento:  
 I. ΠEΜΠTOY. Serapis sedens d. super Cerberum  
 extensa, s. hastam. (AR).  
 XXIII. 53. A KAI MA ATP CET AΛEΞANΔPOC ET. Idem  
 capitis typus.  
 LE. Aquila stans rostro coronam. (AR).  
 XXIV. 54. Adversa, ut n. 52.  
 L. Aquila stans rostro coronam. (AR).  
 55. L. Roma sedens. (IL.) Patin.  
 56. L. Victoria gradiens. (IIL.) M. Theup.  
 57. a. L. Aequitas stans. (IL.) M. Arig.  
 57. b. L. Leæsternium Fortunae. (IIL.) M. Theup.  
 58. L. Caput Serapidis. (AR) M. Ainsl.  
 XXV. 59. Adversa, ut n. 52.  
 L. Fluvius decumbens d. arundinem, s. cornu-  
 copiae. (IL.).  
 60. LZ. Hippopotamus gradiens. (AR) M. Parm.  
 61. LZ. Victoria in bigis. (IL.) M. R. G.

LZ.

62. LZ. Lectisternium Fortunae. (IL.) Patin.  
 63. LZ. Aequitas sedens. (AR.) M. Caesf.  
 XXVI. 64. A KAI MAP AT CET AAΞΞANΔPOC ET. Caput laureatum cum paludamento.  
 LZ. Caput Palladis galeatum, ut assolet. (IL.).  
 65. LZ. Caput Iovis cum lotp. (III.) M. Theup.  
 66. LZ. Caput Serapidis. (IL.) M. Arig.  
 XXVII. 67. Adversa, ut n. 64.  
 L EBAOMOT. Serapis sedens adstante Cerbero. (IL.).  
 XXVIII. 68. A KAI MA ATP CEOTHPE AAΞΞANΔPOC ETCEB.  
 Caput laureatum cum lorica ad pectus.  
 LH. Serapis sedens d. super Cerberum extensa, s. hastam. (AR.).  
 69. LH. Roma sedens: palmae ramus. (IL.) M. Arig.  
 70.a.LI. Roma sedens. (I.) M. R. G.  
 70.b.LI. Figura militaris stans, d. elata ramum, s. signum militare: palmae ramus. (AR.) M. Ainsl.  
 71. LI. Victoria sedens: palmae ramus. (IL.) M. Arig.  
 72. LI. Victoria gradiens: palmae ramus. (AR.) M. Caesf.  
 73. LI. Fortuna stans. (I.) M. R. G.  
 74. LI. Lectisternium Fortunae. (I.) M. R. G.  
 75. LI. Spes gradiens. (I.) M. Theup.  
 76. LI. Nilum decumbentem circumludit puellorum agmen. (IL.) M. Arig.  
 77. LI. Serapis sedens adstante Cerbero: palmae ramus. (I.) M. Caesf.  
 XXIX. 78. A K MAP ATP AAΞΞANΔPOC ET. Caput laureatum cum paludamento.  
 LI. Caput Serapidis: in area palmae ramus. (I.) *not.*

Alius

78. Illatus est imperante Alexandro in numorum aream ramus palmae arboris, posthac adeo frequens ut singuli fere numi anno typoque iidem, semel eo absente, iterum ipso addito procusi offendantur. Videtur enim res,

quae forte sub Alexandri initium gratulationis significatum habuit, in monetale signum abiisse, ad discernendas officinas, uti sub Aureliano astrum, sub Diocletiano solitariae in imo numo litterae,

- XXX. 79. Alius fere similis, & folito maior.  
 80. L ΠΕΚΑΤΟΥ (sic). Caput Serapidis. (AR) M. Parm.  
 81. A KAI MAP ATP CET AAEZAMΔPOC (sic) ETC.  
 Caput laureatum.  
 LI. Protome iuvenilis diademata cum modio in capite, ante quam caduceus, cui imminet palmae ramus, retro alter palmae ramus. (I. folito maior). M. Caes.  
 82. LI. Caput imberbe velatum, ante quod caduceus in palmam enascens, pone palmae ramus. (II.) M. Arig.  
 83. LI. Capita iugata Solis radiatum & Lunae cum luna bicorni: ante palmae ramus. (I.) & (II.) M. R. G.  
 84. LI. Caput Salutis laureatum & velatum; ante id ramus frondosus, quem cingit serpens, pone palmae ramus. (I) M. R. Taur.  
 85. LI. Aesculapius stans ad aram, d. tenet patenam, s. solitum baculum. (I.) M. R. Taur.  
 86. LI. Mulier galeata stans d. elata arcum, s. hastam: palmae ramus. (II.) M. Arig.  
 87. LI. Aquila stans rostro coronam: in area palmae ramus. (I.) M. Ver.  
 88. ΠΕΡΙΟΔΟΣ ΔΕΚΑΤΗ in corona. (II.) Harduin. ex M. R. G. not.  
 89. a LIA. Caput Solis radiatum: palmae ramus. (AR) M. Ainsl.  
 XXXI. 89. b. Adversa, ut n. 78. Et sic in subsequentibus.  
 LIA. Caput Iovis laureatum. (II.).  
 XXXII. 90. LIA. Providentia stans d. elata, s. duplex cornucopiae: palmae ramus. (II.).  
 XXXIII. 91. LIA. Spes gradiens: in area palmae ramus. (II.).

LIA.

88. Περὶ ὁδοῦ δεκάτης, primi decennales, sic in Mammeas n. 20, Galieni n. 44.



- XXXIV. 92. LIA. Roma sedens d. victoriolam, s. hastam, ad sellae fulcra clypeus. (IL.).
93. LIA. Lupa cum gemellis : palmae ramus. (IL.) M. Caesf.
- XXXV.\* 94. LIA. Figura iuvenilis habitu militari cum proboscide in capite stat d. elata tenens fasciculum papaverum & spicarum, s. vexillum; ante pedes adest palmae ramus. (IL.) *not.*
95. LIA. Vir galeatus stans d. elata, s. hastam : in area palmae ramus. (IL.) M. Theup.
96. LIA. Victoria gradiens : palmae ramus. (AR) M. Caesf.
- XXXVI. 97. LIB. Roma sedens : palmae ramus. (IL.).
98. LIB. Figura succincta proboscide ornata stat d. elata fasciculum spicarum & papaverum, s. vexillum. (IL.) M. R. G.
- XXXVII.\* 99. LIB. Caput iuvenile cincinnatum rectum pileolo, cui insunt quatuor animantia, in quatuor orbis plagas conversa : pectus est chlamydatum vel stolatum : ante faciem erigitur palmae ramus. (AR) *not.*
100. LIB. Protome iuvenilis, ut n. 81. : palmae ramus. (AR) M. Caesf.
101. LIB. Caput Palladis : palmae ramus. (IL.) M. Arig.
102. LIB. Isis stans cum capite Serapidis : palmae ramus. (IL.) M. Arig.
103. LIB. Providentia stans d. elata, s. duplex cornucopiae : palmae ramus. (IL.) M. Arig.
- XXXVIII. 104. LIT. Idem typus, & palmae ramus. (AR).
- XXXIX. 105. Alius fere similis. (AR).

LIT.

94. Alexandriae genius ut in numis Flavio-  
rum atque Antoninorum, figura  
nonnihil immutata.

99. Ad Mercurium spectare numum,  
dubium non est : iuvenilis facies, ro-  
tundus pileolus. De iuvenilibus pileo su-  
perimpositis certi quid nondum perspi-

cio, anne forsitan iis adumbrari possint  
quatuor illae litterae in Aegyptiorum  
pompis circumlatae, accipiter nimi-  
rum, ibis, & canum par, de quibus  
Clemens *Stromatum* 5, 7; videant eru-  
diti.

- XL. 106. LIT. Fortuna stans : palmae ramus . (AR).
- XLI.\* 107. LIT. Tropaeum , ad cuius imum utrinque sub-  
fidet captivus : a sinistris in area palmae ra-  
mus . (AR) *not.*
108. LIT. Typus , ut n. 98. (IL.) M. R. G.
- 109.*a*. LIT. Caput Isidis : palmae ramus . (IL.) M. Arig.
- 109.*b*. LIT. Caput Palladis : palmae ramus . (AR) M. Ainsl.
- XLII. 110. LIT. Aquila stans rostro reflexo coronam . (AR).
- XLIII. 111. LIT. Aquila stans rostro coronam , inter alas  
palmae ramum . (IL.).
112. LIA. Iuppiter sedens adstante aquila . (IL.) M. R. G.
113. LIA. Caput Iovis laureatum . (IL.) M. Arig.
114. LIA. Caput Nili : palmae ramus . (IL.) M. Arig.
115. LIA. Capita iugata , alterum barbatum alga coro-  
natum , alterum muliebres spicis ; pone cornuco-  
piae . (IL.) M. R. G. *not.*
116. LIA. Lupa cum gemellis : palmae ramus . (IL.)  
M. Arig.
- XLIV. 117. LIA. Victoria gradiens d. coronam , s. palmae  
ramum : palmae ramus in area . (IL.) *not.*
118. LIA. Tropaeum inter duos captivos . (IL.) M. R. G.
119. LIA. Imperator eques pacificatoris habitu . (IL.)  
M. R. G.

M m

An.

107. A. U. 986 triumphatum est de Persis , gente Romanis haecenus incognita , quorum rex Artaxerxes oppressis Parthis novum imperium in Oriente condidit , & Romanam Asiam laceßere coepit . Refertur hoc ad A. U. 984 , atque infecuta profectio imperatoris in Mesopotamiam ad 985. Varia est de belli eventu fama , coaevus quidem Herodianus Alexandrum timide se gessisse prodit , nec parva clade accepta Romam reversum esse , sed Lampridius annales , ut ipse ait , secutus ingentem imperatoris de Artaxerxe victoriam celebrat . Videtur veritas in medio posita : Persae Romanorum vires experti quieverunt , licet maiorem Romani exerci-

tus partem perisse ipsa innuat populi apud Lampridium acclamatio : *Salva Roma , quia salvus est Alexander .*

115. Nilus & Ceres , quam & Isidem vocant .

117. Si , quod supra adstruere conatus sumus , Alexandrum circa novembrem U. C. 975 imperii habenas assumpsisse , non omni caret fundamento , ex praesentibus numis , qui numero non pauci annum Aegyptiorum obiciunt XIV , atque e Romanis , qui eundem signant tribuniciae potestatis numerum , manifestum est , eum non ante novembrem 988 fatis cessisse ; chronologis mortis diem varie statuentibus . ( Vid. Tillem. *Alex.* not. xi. )

- XLV.\* 120. An. detr. Capita iugata Serapidis & Ifidis . (IL.)  
 121. An. detr. Capita iugata , Ofiris corona turrita  
 & Ifidis . (AR) Poc. *not.*  
 122. . . . . ΠΙΟΥ . Serapis sedens d. extendit versus  
 adstantem sphingem . (IL.) M. Ainsl.

## BARBIA ORBIANA.

1. ΓΝ CEI ΕΡΕ CAAA BAPB OPBIANH CEB . Caput.  
 LE . Roma sedens cum victoriola . (IL.) Pell. *not.*  
 2. LE . Aquila stans . (IL.) M. R. G.  
 3. LE . Fortuna stans . (IL.) Haym.  
 4. LE . Providentia stans d. elata & expansa , s. du-  
 plex cornucopiae . (AR) M. Ennerii .  
 5. CAAAOTCTIA BAPBIA OPBIANA CEB . Caput .  
 LE . Caput Serapidis . (IL.) Vaill. ex M. Galland.  
 I.\* 6. ΓΝ CEI ΕΡΕ CAAA BAPB OPBIANH CEB . Caput.  
 L5 . Caput Serapidis . (IL.)  
 7. L5 . Aquila stans , rostro coronam . (IL.) Pell.  
 8. L5 . Providentia stans . (AR) M. Ainsl.

## M A M A E A.

1. ΙΟΥ ΜΑΜΑΙΑ CEB . . . Caput .  
 ΛΓ . Spes gradiens : palmae ramus . (I.) M. Ainsl.  
 2. ΙΟΥΤΑΙΑ ΜΑΜ CEB ΜΗΤ CΕ Κ CΤΡ . Caput .  
 ΛΔ . Caput Palladis : palmae ramus . (IL.) M.  
 Theup.

ΛΔ .

121. Quem habet Pocockius n. 2 ,  
 Phoeniciae est restituendus . Ceterum  
 quid Ofiridi cum corona turrita , expe-  
 diat qui descripsit numum .

*Barbia Orbiانا .*

1. Ignorant Barbiam Augustam ve-  
 teres scriptores , quae ut primum nu-  
 morum atque lapidum praeconio inno-

tuit , antiquarii Decio Augusto despon-  
 derunt , mox alii Hostiliano , alii Se-  
 vero Alexandro : hi quidem praesertim  
 nixi figurae similitudine , quae in Bar-  
 biae numi postica eum referre videtur .  
 Primum certum indicium non fuisse  
 uxorem Decii , neque Hostiliani , prae-  
 buit moneta Alexandrina , dum annos  
 signavit , quos horum nemo attigit .

- 2.b.LA . Lectisternium Fortunae . (II.) M. Arig.  
 3. LA . Providentia stans . (II.) M. Arig.  
 4. MAMEA CEB L TETARTOT . Caput .  
 ATTOK KAI M ATP CETHP AΛEΞANΔPOC ETC CEB.  
 Caput laureatum . (II.) Pell.  
 5. MAMEA CEB L ΠEΜΠTOY . Caput .  
 AT ATP CEOTH P AΛEΞANΔPOC ETC . Caput lau-  
 reatum . (II.) M. Bracc.  
 6. IOYA MAMEA CEB A MHT CTPA . Caput .  
 LE . Caput Serapidis . (II.) M. Theup.  
 7. LE . Aquila stans rostro coronam . (II.) M. Arig.  
 8.a.LZ . Capita iugata Solis & Lunae . (III.) M. Theup.  
 8.b.LZ . Caput Palladis . (AR) M. Parm.  
 I\* 9. IOT MAMAIA CEB MHT CEB K CTPA . Caput Ma-  
 maeae diadematum .  
 LI . Iuppiter decumbens d. pateram , s. sceptrum ,  
 portatur ab aquila alis expansis : in area pal-  
 mae ramus . (I.) .  
 10. LI . Iuppiter tenens aquilam . (II.) Hard. ex M.R.G.  
 11. LI . Caput Serapidis : palmae ramus . (I. solito  
 maior ) M. Theup.  
 12. LI . Capita iugata Serapidis & Ifidis : palmae ra-  
 mus . (I.) M R. G.  
 13. LI . Capita iugata Solis & Lunae . (I.) M. R. G.  
 14. LI . Caput muliebri radiatum . (III.) M. Theup.  
 15. LI . Caput imberbe , ante quod caduceus palmifer .  
 (I.) M. R. G.  
 16. LI . Caput Nili . (I.) M. R. G.  
 17.a.LI . Nilus amiculo tenuis nudus d. spicas , s. cor-  
 nucopiae hippopotamo inequitat ; pone palmae  
 ramus . (I.) M. R. G. *not.*

M m 2

LI.

*Mamaea .*

17.a. Ut arieti inequitare solitus est  
 Ammon Serapis , eidem & lupo Harpo-

crates , Isis praeterea lupo , Sol Serapis  
 equo , sic Nilus hippopotamo vehi fin-  
 gitur , quae bellua in aliis numis decum-  
 bentiis fluvii figuram comitari aequolet .

17.b.LI . Iuvenis militari habitu stans , caput proboscide ornatus , d. elata sustinet spicarum fasciculum una cum palliolo : pro pedibus palmarum ramus . ( AR ) M. Ainsl.

18. LI . Spes gradiens . ( L ) M. R. G.

19. LI . Hilaritas palmam tenet . ( L ) Hard. ex M. Fouc.  
*not.*

20. ΠΕΡΙΟΔΟΣ ΔΕΚΑΘΗ intra coronam . ( AR ) Pell.  
( IL ) M. R. G. *not.*

II. 21. Adversa , ut n. 9.

LIA . Aquila stans rostro reflexo coronam gerit ; in area palmarum ramus . ( IL ) .

22. LIA . Serapis sedens ; palmarum ramus . ( IL ) M. Arig.

23. LIA . Caput Serapidis ; palmarum ramus . ( IL ) M. Arig.

24. LIA . Caput Palladis ; palmarum ramus . ( IL ) M. Arig.

25. LIA . Fortuna stans ; palmarum ramus . ( IL ) M. Arig.

26.a.LIB . Fortuna stans ; palmarum ramus . ( IL ) M. Theup.

26.b.LIB . Serapis sedens cum adstante sphinge : palmarum ramus . ( AR ) M. Ainsl.

27. LIB . Caput muliebri turtitum ; palmarum ramus .  
( IL ) M. Arig.

III. 28. Adversa , ut n. 9.

LIF . Caput Palladis ; palmarum ramus . ( IL ) .

29. LIF . Providentia stans ; palmarum ramus . ( IL ) M. Arig.

30.a.LIF . Fortuna stans ; palmarum ramus . ( IL ) M. Arig.

30.b.LIF . Spes gradiens : palmarum ramus . ( AR ) M. Ainsl.

31. LIF . Figura succincta cum proboscide in capite stat d. elata spicas & papavera , s. vexillum ; in area palmarum ramus . ( AR ) M. R. G.

32. LIF . Imperator eques pacificatoris habitu . ( IL )  
M. R. G.

LIF .

19. Si quis pro Hilaritare reponeret Mercurium , cum non valde aberrare putaverim .

20. Negligentia monetarii pro περι-

δος δεκάτης , qua formula haud raro decennales imperii significatos deprehendimus .

33. LIT. Tropaeum inter duos captivos ; in area palmae ramus . (IL.) M. R. G.  
 34. LIA. Victoria stans ; in area palmae ramus . (IL.) M. Ver.  
 35. LIA. Caput Iovis laureatum : palmae ramus . (IL.) M. Arig.  
 36. LIA. Capita iugata , barbatum alterum, laureatum-que & flore ornatum , alterum muliebri cum spicis in fronte , pone cornucopiae ; in area palmae ramus . (IL.) M. Arig.  
 37. LIA. Lupa cum gemellis ; palmae ramus . (IL.) M. Theup.  
 38. LIA. Imperator eques pacificatoris habitu . (IL.) M. M. D.

## M A X I M I N U S .

- I. \* 1. ATTO MAEIMINOC ETC CEB. Caput laureatum cum paludamento . Et sic in omnibus : modo quod nonnunquam ET CEB.  
 LA. Serapis sedens d. super Cerberum extensa , s. hastam ; sellae ad humeros insistit victoriola coronam ei impositura . (AR).  
 II. 2. Alius . (IL).  
 3. Similis absque victoriola . (AR) M. Caef.  
 4. LA. Iuppiter sedens d. pateram , s. hastam : pro pedibus aquila . (AR) M. Caef.  
 III. 5. LA. Iuppiter seminudus ab aquila alis explicatis sustinetur . (IL).  
 IV. a. 6. a. LA. Figura militaris stans d. elata tenet incertum quid , forte victoriolam , s. hastam . (AR).  
 6. b. LA. Victoria gradiens . (IL.) M. Arig.  
 7. LB. Victoria gradiens . Pat. ex M. Moros.  
 IV. b. 8. LB. Mulier stans d. elata ramum , s. hastam transversam . (IL).

LB.

- XXIII. \*39. LA. Victoria sedens d. coronam, s. palmam. (AR).  
 40. LA. Victoria gradiens. (II.) M. Theup.  
 41. LA. Tropaeum cum captivis. Pat. ex M. Morof.  
 XXIV. 42. LA. Aquila stans rostro reflexo coronam. (II.).

## M A X I M U S.

1. LA. Caput Solis. (II.) M. Arig.  
 2. LB. Caput Serapidis, pone sceptrum. (III.) M. Theup.  
 I. \* 3. Γ ΙΟΥΑ ΟΥΗΡΟC ΜΑΞΙΜΟC ΚΑΙ. Caput nudum cum paludamento.  
 LF. Caput Palladis. (AR).  
 4. LF. Caput Deae coram Luna. Pat. ex M. Morof.  
 5. LF. Caput Solis. (II.) M. R. G.  
 6. LF. Iuppiter stans. (II.) M. R. G.  
 7. LF. Caput Anubidis. (II.) M. Arig.  
 8. LF. Le&isternium Fortunae. (II.) M. Ainsl.  
 9. LF. Victoria sedens. (II.) M. R. G.  
 10. LA. Victoria sedens. (AR) Pell.  
 11. LA. Fortuna stans. (AR) M. Ainsl.  
 12. LA. Figura Nili decumbentis, arbor pone, supra sinum aquila ramum ore gestans. (II.) Poc.  
 13. LA. Caput Isis. (AR) M. Ainsl.

## GORDIANUS AFRICANUS SENIOR.

- I. \* 1. Α Κ Μ ΑΝ ΓΟΡΔΙΑΝΟC CΕΜ ΑΦΡ ΕΥ CΕΒ. Caput laureatum cum paludamento.  
 LA. Aquila stans rostro reflexo coronam. (II.).  
 2. LA. Iuppiter sedens: ante pedes aquila. (II.) M. Ver.  
 (AR) M. Ennerii.  
 3. LA. Caput Solis radiatum. (II.) M. Cacf.  
 4. LA. Pallas stans. (II.) M. R. G.  
 5. Α Κ Μ ΑΝ ΓΟΡΔΙΑΝΟC CΕΒ ΑΦΡ ΕΥ CΕΒ. Caput laureatum.  
 LA. Fortuna stans. (II.) M. Theup.

LA.

6. LA. Acquitas stans. (IL.) M. Arig.
7. LA. Victoria gradiens. (AR) M. Parm.
8. LA. Victoria sedens. (IL.) M. R. G.
9. LA. Roma sedens. (AR) M. Ennerit.
10. Epigraphe, ut n. 1. Caput laureatum.  
LA. Nilus decumbens. (AR) Pell. (IL.) M. Parm.

## GORDIANUS AFRICANUS IUNIOR.

- I. \*
1. A K M ANT ΓΟΡΔΙΑΝ ΑΦΡ CEB. Caput laureatum cum paludamento.  
LA. Victoria gradiens d. coronam, s. palmae ramum. (IL.).
  2. A K M AN ΓΟΡΔΙΑΝΟC ΑΦΡ ΕΤ CΕ. Caput laureatum.  
LA. Aquila stans retrospiciens, rostro coronam.  
(AR) Peller. (IL.) M. R. G.
  3. LA. Fluvius decumbens. (IL.) M. Theup.

## B A L B I N U S.

- I. \*
1. A K ΔΕΚ ΚΑΙΑ ΒΑΑΒΙΝΟC CΕΒ. Caput laureatum cum paludamento.  
LA. Nilus decumbens d. tenet cornucopiae, s. arundinem, innixus ut videtur urnulae. (IL.).
  2. A K ΔΕΚ ΚΑΙΑ ΒΑΑΒΙΝΟC ΕΤ. Caput laureatum.  
LA. Iuppiter sedens d. pateram, s. hastam; ad pedes aquila. (AR) Pell.
  3. LA. Pallas stans. (AR) M. Ennerii. (IL.) M. R. G.
  4. LA. Providentia stans d. elata & expansa, s. tenens duo cornua copiae. (AR) Neumann.
  5. LA. Fortuna stans. (IL.) Pat.
  6. LA. Victoria gradiens. (IL.) M. Ver.
  7. LA. Victoria sedens. (IL.) M. R. G.
  8. LA. Roma sedens. (IL.) M. Ver.



## P U P I E N U S .

- I.\*
1. A K M ΚΛΩΔ ΠΟΥΠΗΝΟC CΞ . Caput laureatum cum lorica ad humeros .  
LA . Victoria sedens d.coronam, s.palmae ramum.(II.).
  2. A K M ΚΛΟΔ ΠΟΥΠΗΝΟC CΞ . Caput laureatum .  
LA . Victoria sedens . (III.) M. Theup.
  3. A K M ΚΛΟΔ ΠΟΥΠΗΝΟC ΑΤΤ . Caput laureatum .  
LA . Victoria gradiens . (II. plumbeus subaeratus) M. Caef.
  4. A K M ΚΛΩ ΠΟΥΠΗΝΟC ΕΤC . Caput laureatum cum paludamento .  
LA . Victoria gradiens . (II.) M. Ver.
  5. LA . Fortuna stans . (AR) M. Ennerii . (II.) M.R.G.
  6. A K M ΚΛΩ ΠΟΥΠ ΜΑΞΙΜΟC CΞΒ . Caput laureatum .  
LA . Aquila stans rostro coronam . (AR) Pell.
  7. ΑΤ Κ Μ ΚΛΩ ΠΟΥΠΗΝΟC ΕΤC . Caput laureatum .  
LA . Aquila stans rostro coronam . (II.) M. Arig.
  8. Adversa , ut n. 1.  
LA . Fluvius decumbens cum cornucopiae & arundine . (II.) M. R. G.

## G O R D I A N U S P I U S .

1. M ANT ΓΟΡΔΙΑΝΟC ΚΑΙC . Caput nudum .  
LA . Pallas stans d.hastam, s. clypeum ad terram .  
(AR) M. Ainsl.
  2. LA . Aquila stans . (II.) M. R. G.
  3. LA . Fluvius decumbens . Pat. ex M. Morof.
- I.
4. A K M ΑΝ ΓΟΡΔΙΑΝΟC ΕΤ CΞ . Caput laureatum cum paludamento . Et sic in subsequentibus .  
LB . Fluvius decumbens d. cornucopiae , s. arundinem . (II.).
- II.
- 5..a.LB . Caput Solis radiatum . (II.).
  - 5.b.LB . Vir seminudus stans d. extensa , s. hastam transversam . (II.) M. Theup.

LB.

- III. 6. LB. Spes gradiens. (AR).  
 IV. 7. LB. Providentia stans d. elata, s. cornucopiae. (AR).  
 V. 8. LB. Fortuna stans d. temonem, s. cornucopiae. (IL).  
 9.a.LB. Victoria gradiens. (AR) M. Ainsl.  
 9.b.LB. Roma sedens & victoriolam sustinens. (IL) M. Parm.  
 VI. 10. LB. Aquila stans rostro reflexo coronam. (IL).  
 VII. 11. LF. Aquila stans alis explicatis, rostro coronam. (AR).  
 VIII. 12. LF. Tropaeum inter duos captivos. (IL).  
 13.a.LF. Miles stans d. victoriolam, s. hastam. (IL) M. Arig.  
 13.b.LF. Victoria gradiens. (AR) M. Ainsl.  
 13.c.LF. Roma sedens. (AR) M. Ainsl.  
 14. LF. Iuppiter sedens d. pateram, s. hastam, ante pedes aquila. (IL) M. Arig.  
 IX. 15. LA. Iuppiter sedens d. pateram s. hastam, ante pedes aquila. (IL).  
 X. 16. LA. Aesculapius seminudus stans ad aram, d. pateram, s. baculum cum serpente. (IL).  
 XI. 17. LA. Providentia stans. (AR).  
 XII. 18. Alius parum diversus. (IL).  
 XIII. 19. Alius, sed capitis epigraphe: A K M AN TOPAIANOC ETC.  
 XIV. 20. Adversa, ut in praecedente.  
 LA. Fortuna stans. (IL).  
 XV. 21. Eadem adversa.  
 LA. Victoria gradiens d. coronam, s. palmae rammum ad humerum. (IL).  
 XVI. 22. A K M AN TOPAIANOC ET CEB. Idem capitis typus.  
 LA. Idem typus, sed aliter conversus. (IL).  
 XVII. 23. Adversa, ut n. 19.  
 LA. Victoria sedens d. palmam, s. coronam. (AR).  
 XVIII. 24.a. Adversa, ut n. 19.  
 LA. Roma sedens. (IL).  
 24.b.LA. Lupa gemellos lactans. (AR) M. Ainsl.  
 XIX.\* 25. Adversa, ut n. 4.  
 LA. Nilus decumbens d. cornucopiae, s. arundinem. (AR).

- 26.*a*. $\Delta$  : Caput Serapidis . (II.) M. Arig.  
 26.*b*. $\Delta$  . Caput Iovis laureatum . (II.) M. Bracc.  
 XX. 27. Adversa , ut n. 22.  
 $\Delta$  . Aquila stans rostro reflexo coronam . (II.) :  
 28.  $\Delta$  . Vir seminudus stans d. extensa , s. hastam  
 transversam . (III.) M. Theup.  
 29.  $\Delta$  . Miles stans . (II.) M. Arig.  
 30.  $\Delta$  . Tropaeum inter captivos . (II.) M. Arig.  
 31.  $\Delta$  . Victoria gradiens . (II.) M. Caes.  
 32.  $\Delta$  . Victoria sedens . (III.) M. Theup.  
 XXI. 33. Adversa , ut n. 4.  
 $\Delta$  . Roma sedens d. victoriolam , s. hastam ; ad sel-  
 lam clypeus . (II.)  
 XXII.\* 34. Eadem epigraphic . Caput laureatum cum pectore  
 loricato .  
 $\Delta$  . Lupa stans retrospicit , atque ablandit Romu-  
 lum & Remum nudos humi desidentes , & ube-  
 ra eius fugentes . (II.)  
 XXIII. 35. Adversa , ut n. 4.  
 $\Delta$  . Aquila stans rostro reflexo coronam . (AR) .  
 XXIV. 36.*a*. Eadem adversa .  
 $\Delta$  . Iuppiter seminudus sedens d. extendit cum pa-  
 tera , s. hastam tenet : ante pedes aquila . (II.)  
 36.*b*. $\Delta$  . Aesculapius stans ad aram d. pateram , s. bacu-  
 lum cum serpente . (AR) M. Ainsl.  
 37.  $\Delta$  . Caput Palladis . (II.) Patin.  
 38.  $\Delta$  . Fluvius decumbens . (AR) M. Caes.  
 XXV. 39.*a*. A K M AN TOPAIANOC ETC . Caput laureatum  
 cum paludamento .  
 $\Delta$  . Pietas stolata & velata stans d. protendit pa-  
 teram super aram . (II.)  
 XXVI. 39.*b*. Eadem adversa .  
 $\Delta$  . Fortuna stans . (II.)  
 XXVII. 40. A K M ANT TOPAIANOC ET . Caput laureatum  
 cum pectore loricato .  
 $\Delta$  . Providentia stans . (II.)

Simi-

- XXVIII. 41. Similis, sed L<sup>s</sup>. (II.).  
 XXIX. 42. Eadem adversa.  
     L<sup>s</sup>. Fortuna stans. (II.).  
 43. L<sup>s</sup>. Mulier stans stolata d. tridentem, s. cornucopiae. (II.) Poc.  
 44. L<sup>s</sup>. Victoria sedens: (II.) M. Caes.  
 XXX. 45. Adversa, ut n. 39. a.  
     L<sup>s</sup>. Iuppiter sedens d. tenet pateram, s. hastam; ante pedes aquila. (AR).  
 XXXI. 46. Eadem adversa.  
     L<sup>s</sup>. Aquila stans, rostro reflexo coronam. (AR).  
 XXXII. 47. Alius. (II.).  
 XXXIII.\* 48. a. Eadem epigraphæ. Caput laureatum cum paludamento.  
     LZ. Aquila stans alis expansis unguibus tenet coronam. (AR). *not.*

Alius

*Gordianus Pius.*

48 Mortuum statuunt chronologi Gordianum mense februario vel vix coepto martio A. U. 997, nulla alia ratione, quam propter leges a die inde xiv martii nomen Philippi praeferentes. At infirmior est codicis in colligendis temporibus auctoritas, quem saepe saepissime fallere inter omnes constat, & praeter cetera probatur ipsius Gordiani lege diem aprilis xxv profitente: quam ut ullo pacto opponi possit numis, qui dum vii Aegyptiorum & vii trib. pot. annos produnt, imperatorem Alexandriae saltem mense septembri, Romae circa novembrem in vivis creditum docent: caesus autem est in finibus Persidis. Alia vero superest dubitatio non parvi in chronologia momenti, ane per aliquod temporis spatium imperii consortium exstiterit Philippum inter atque Gordianum. E scriptoribus solus innuit Capitolinus, sed huic aevo proximus, dum reliqui Philippum caeso Gordiano purpuram sumpsisse aiunt. Inde Pagius ut legum subscriptiones salvaret, cen-

suit imperasse insimul, sed alterum ab altero dissentientem leges solius sui nomine inscriptas tulisse, quam sententiam ut plane absouam explodit Tillemontius vol. 3. p. 493. Attamen aliquo modo Pagio accedere cogit novum argumentum, quo multum iuvatur sequentium temporum ratio: nimirum moneta coloniae Viminacii cum in Gordiano tum in Philippo & iv & v deductae coloniae annum signans. Hoc quidem a monetali sphalmate derivare solent rei numariae professores, in medium adducentes alios eiusdem coloniae numos in Decio x annum, in Philippo xi exhibentes, ac si errare eis esset sole-  
 mne: at Neumannus optimus sane Maesiacarum antiquitatum magister (*num. ined.* vol. 1. pag. 91, 105.), licet parvi faciens huius pecuniae in chronologicis utilitatem, dum de Decii numo quem citavimus sibi non constare confitetur, praeclarum tulit de coloniae monetariis testimonium. Nam si in re certa non errarunt, qua quaequo probabilitate erroris eos incusamus in re quam confusa-

XXXIV. 48.b. Alius parum diversus.

XXXV. 49. Adversa, ut n. 40.

LZ. Caput Iovis laureatum. (II.).

XXXVI.\*50. Eadem epigraphe. Caput laureatum cum paludamento: & sic in reliquis.

LZ. Serapis stans d. hastam. (II.).

51. LZ. Serapis sedens, ad pedes gryphus. (III.)  
M. Theup.

52. LZ. Serapis sedens adstante Cerbero ante pedes,  
fellae vero insistente victoriola. (II.) M. R. G.

XXXVII. 53. LZ. Caput Solis radiatum cum pallio ad humeros. (II.).

54. LZ. Caput Nili. (II.) M. Arig.

55. LZ. Mulier tutulata stans d. hastam. (II.) M. Arig.

XXXVIII. 56. LZ. Providentia stans. (II.).

LZ.

sam tradunt scriptores, magis obscurant adscripti legibus dies, Romani autem atque Aegyptii numi eo modo ordinant, ut neglecto Viminacii indicio, valde difficilis evadat posteriorum temporum series? Dum enim Philippi annos a caelo Gordiano, h. e. a novembre 997 numerare initium facimus, necesse est eos perducere usque ad septembrem, 1003, h. e. anno amplius quam quo tempore ex fastorum indicio statui solet occupatum a Decio imperium: qua necessitate iusto angustius fit intervallum a Philippo imperatore ad Diocletianum Augustum, de cuius initio dubium non relinquitur. At supponendo Philippum annuo fere spatio ante Gordiani mortem Augustum renunciatum esse, cadit exitus eius in octobrem 1002, anno ante quam Decium Augustum consulem produnt fasti, imperii anno secundum Aegyptios VII, secundum aeram coloniae Viminacii VIII, tribuniciae potestatis anno sexto elapso & vix coepto septimo, cuius numi inventi nondum sunt. Erit igitur initium Philippi circa septembrem 996: & salvatur fides Eusebii, Orosii, & qui

eos secuti septimum imperii annum Philippo tribuunt. Insimul autem colligitur Viminacium coloniam deductam esse ineunte octobre, ut annus eius Aegyptio tardius incipiat, sed parva distantia ne longo intervallo Romana moneta quievisse videatur. Difficultas quidem relinquitur in codice collegas imperatores simul adscribere solito; at neque communi sententiae favet codex; ut vero nostram tueamur, coniecere liceat Philippum post Gordianum deiectum militari iudicio, velut summae potestati imparem, huius nomen e sui nominis consortio proscriptis, inde natam confusionem in codice, ut neglecto vero ordine aliae leges Gordiano, aliae Philippo tribuerentur. Advertendum praeterea circa Alexandrinae monetae annos novam hic iniri rationem. Etenim in Antoninis consortium imperatorum annos a senioris Augusti epocha deduxerant monetarii, at Philippus, qui praepotentia invasit imperium, suos annos ab infirmioris collegae initio numerari noluit. Sic infra in uno eodemque numo signatos videbimus primum Aureliani & quartum annum Vaballathi.

XXXIX. 57. LZ. Aequitas stans. (II.).

XL. 58. LZ. Lectisternium Fortunae. (II.).

59. LH. Serapis stans d. hastam. (III.) M. Theup. *not.*

60. LΘ. Pallas stans cum victoriola. (II.) M. Theup. *not.*

61. ΑΤΤ ΚΑΙ Μ ΑΝΤ ΓΟΡΔΙΑΝΟC ΑΤΤ. Caput laureatum.

An. detr. Serapis sedens d. spicas, s. hastam, pro pedibus captivus sedens ligatis post tergum manibus; retro palmae ramus. (I.) M. Caes.

## TRANQUILLINA.

1. CAB TPANKTIAAINA CEB.

LB. Caput Serapidis: e regione caduceus & lauri ramus. (II.) Hard. ex M. Chamill.

2. LA. Caput Ammonis. (II.) M. Caes.

I. \* 3. CAB TPANKYAAEINA CEB. Caput huius diadematum.

15. Aquila stans rostro reflexo coronam. (II.).

4. 15. Providentia stans. (II.) M. R. G.

5. 15. Fortuna stans. (II.) M. R. G.

6. 15. Victoria sedens. (II.) M. Theup.

7. 15. Caput Anubidis. (II.) M. Arig.

II. 8. Adversa, ut n. 3.

LZ. Serapis stans d. hastam, s. pallio involuta. (II.).

9. LZ. Caput Solis radiatum. Pat. ex M. Moros.

10. LZ. Aquila ambobus pedibus coronam stringens. (II.) M. R. G.

11. LZ. Lectisternium Fortunae. (II.) M. R. G.

12. LZ. Providentia gradiens. (AR) M. Ainsl.

13. CABEI TPANKIAAAEINA CEB. Caput.

LIA. Spes gradiens. (II.) M. Theup. *not.*

14. CAB TPANKYAAEINA CEB. Caput.

A K M AN ΓΟΡΔΙΑΝΟC ... Caput. (AR) M. Parm.

PHI-

*Tranquillina.*

59. 60. Corrige LA, LB.

13. Lege TPANKYAAEINA, & LA.

## PHILIPPUS SENIOR.

- L.** 1.*a*. A K M IOT ΦΙΑΠΠΟC ΕΤ CEB . Caput laureatum cum pectore loricato .  
 LA . Lectisternium Fortunae . (IL) .  
 1.*b*. Similis , sed epigraphe in aduersa : A K M IOT ΦΙΑΠΠΟC ΕΤCΕΤ CEB . (IL) M. Ainsl.
- II.** 2. Aduersa , ut n. 1. *a*. : & sic porro .  
 LA . Providentia stans . (IL) .  
 3. LA . Aequitas stans . (IL) M. Caef.  
 4. LA . Victoria sedens . (IL) M. Arig.
- III.** 5. LA . Roma sedens . (IL) .  
 6.*a*. LA . Serapis stans . (IL) M. Ainsl.  
 6.*b*. LA . Caput Iovis . Pat. ex M. Morof.
- IV.** 7. LA . Aquila stans rostro reflexo coronam . (AR) :
- V.** 8. Alius . (IL) .  
 9. Similis , sed in antica . . . ΕΤC ΕΤCΕB . (IL) M. Caef.
- VI.** 10. LB . Idem typus . (IL) :
- VII.** 11. Alius . (AR) .
- VIII.** 12. LB . Aquila stans cum transverso palmae ramo . (IL) .  
 13.*a*. LB . Caput Iovis laureatum . Pat. ex M. Morof.  
 13.*b*. LB . Caput Solis radiatum . (IL) M. Ainsl.  
 14. LB . Caput Serapidis . (IL) M. Theup.
- IX.** 15. LB . Serapis palliatus stans d. hastam . (IL) .
- X.\*** 16.*a*. LB . Pallas stans d. hastam , s. victoriotam , ad pedes clypeus . (AR) .  
 16.*b*. Alius . (IL) .
- XI.** 17. LB . Providentia stans . (IL) .
- XIII.** 18. LB . Aequitas stans d. bilancem , s. cornucopiae . (IL) .
- XIV.** 19. LB . Fortuna stans . (IL) .
- XV.** 20. LB . Victoria gradiens . (IL) .
- XVI.** 21. LB . Roma sedens . (IL) .  
 22. LB . Lupa cum gemellis . (IL) M. Theup.  
 23. LG . Roma sedens . (IL) M. Arig.  
 24. LG . Nilus decumbens . (IL) M. Arig.

LG .

- 25.a.LF. Serapis stans, d. hastam. (II.) M. Arig.  
 25.b.LF. Capita iugata Serapidis & Isidis. (II.) M. Parm.  
 25.c.LF. Aesculapius stans ante aram d. pateram,  
 s. baculum cum serpente. (II.) M. Ainsl.
- XVII. 26. LF. Lectisternium Fortunae. (AR).  
 27. LF. Fortuna stans. (III.) M. Theup.  
 28. LF. Aequitas stans. (II.) M. Caesl.
- XVIII. 29. LF. Providentia stans. (II.).
- XIX. 30. LF. Victoria gradiens. (II.).
- XX.\* 31. LF. Victoria gradiens & retrospiciens d. retrorsum  
 elata tenet coronam, s. palmae ramum. (II.).
- XXI.a. 32.a.LF. Aquila stans rostro redexo coronam. (II.).  
 XXI.b. 32.b.Alius. (AR).  
 33. LF. Aquila stans rostro coronam, intra alas pal-  
 mam. (II.) Pat.  
 34. LD. Aquila stans rostro coronam. (II.) M. Bracc.  
 35. LD. Caput Iovis Ammonis. Pat. ex M. Moros.  
 36. LD. Caput Serapidis Ammonis radiatum cum adstitu-  
 to tridente ad collum, cui obvolutus delphin,  
 atque ante pectus cornucopiae. (II.) M. R. Taur.
- XXII. 37. A K M IOT ΦΙΛΙΠΠΟΣ ΕΤΕΕ. Caput laureatum  
 cum paludamento ad collum. Et sic porro.  
 LD. Isis capite turrato stans d. gestat caput Sera-  
 pidis, s. hastam. (AR).
- XXIII. 38. Alius nonnihil diversus. (AR).  
 39. LD. Capita Isidis & Osiridis. Pat. ex M. Moros.
- XXIV. 40.a.LD. Iuvenis habitu militari cum proboscide  
 in capite stans d. elata tenet spicas & papa-  
 vera, s. vexillum. (II.).  
 40.b.LD. Miles stans d. victoriolam, s. hastam & clypeum.  
 (II.) M. Ainsl.
- XXV.\* 41. A K M IOT ΦΙΛΙΠΠΟΣ ΕΤΕ. Idem capitis typus.  
 Sic porro.  
 LD. Victoria gradiens ambabus manibus prae se  
 fert coronam, d. insimul palmae ramum ad hu-  
 merum. (AR).

O o

Alius.



- XXVI. 42. Alius . (II.) .  
 XXVII. 43. ΛΔ . Victoria gradiens d. coronam , s. palmae ramum . (II.) .  
 44. ΛΔ . Protome Victoriae alatae . (II.) M. R. Taur.  
 XXVIII. 45. ΛΔ . Spes gradiens . (II.) .  
 XXIX. 46. ΛΔ . Aequitas sedens . (II.) .  
 47. ΛΔ . Fortuna sedens . (II.) M. Arig.  
 XXX. 48. ΛΞ . Lectisternium Fortunae . (II.) .  
 49. ΛΞ . Providentia stans . (II.) M. Theup.  
 XXXI. 50. ΛΞ . Providentia sedens . (II.) .  
 XXXII. 51. ΛΞ . Victoria gradiens ambabus manibus fert coronam cum palmae ramo ad humerum . (II.) .  
 XXXIII.\* 52. ΛΞ . Isis capite turrato stans d. caput Serapidis , s. hastam . (I.) .  
 XXXIV. 53. Alius . (AR) .  
 XXXV. 54. Alius nonnihil diversus . (AR) .  
 XXXVI.\* 55. ΛΞ . Caput Ammonis , cui impositus est globus cum duobus corniculis . (II.) .  
 56. ΛΞ . Duo serpentes arrecti . (II.) M. Theup.  
 XXXVII. 57. ΛΞ . Aquila stans rostro reflexo coronam . (II.) .  
 XXXVIII. 58. Α Κ Μ ΙΟΥ ΦΙΛΙΠΠΟΣ C . Caput laureatum cum pectore loricato .  
 ΛΞ . Aquila stans alis explicatis , rostro coronam . (AR) .  
 XXXIX. 59. Alius , sed Α Κ Μ ΙΟΥ ΦΙΛΙΠΠΟΣ ΕΥ . (II.) .  
 XL. 60. Α Κ Μ ΙΟΥ ΦΙΛΙΠΠΟΣ ΕΥΘΕΒ . Caput laureatum cum paludamento .  
 ΛΞ . Aquila stans , rostro reflexo coronam : in area palmae ramus . (I.) .  
 XLI. 61. Eadem adversa .  
 ΛΞ . Caput Iovis laureatum . (II.) .  
 XLII. 62. Α Κ Μ ΙΟΥ ΦΙΛΙΠΠΟΣ ΕΥC . Caput laureatum cum pectore loricato .  
 ΛΞ . Fortuna stans . (AR) .  
 XLIII. 63. Alius .  
 XLIV. 64. Α Κ Μ ΙΟΥ ΦΙΛΙΠΠΟΣ ΕΥC . Caput laureatum cum lorica .

ΛΞ .

- L $\varsigma$ . Victoria gradiens solito more. (II.).  
 65. L $\varsigma$ . Providentia stans. (I.) M. R. G.  
 66. L $\varsigma$ . Mulier turrata stans cum capite Serapidis.  
 (I.) M. R. G.  
 67. L $\varsigma$ . Serapis sedens, victoriola sellae insidente.  
 (I.) M. R. G.  
 68. L $\varsigma$ . Serpens crassior assurgens prope temonem,  
 inversum, capite sustinet cymbam, cui insidet  
 Harpocrates nudus d. ori admovens, s. tenens  
 caulem cum fructu, cui insidet avicula: in arca  
 palmae ramus. (I.) M. R. G. *not.*  
 69. L $\varsigma$ . Caput Solis. (I.) M. R. G.  
 70. L $\varsigma$ . Aquila stans. (II.) M. R. G.  
 71. LZ. Aquila stans rostro coronam. (II.) M. Arig.  
 72. LZ. Providentia stans. (II.) M. R. G.  
 73. LZ. Victoria gradiens. (II.) M. Parm.

O T A C I L I A.

1. LA. Caput Romae. Pat. ex M. Moros.  
 2. LA. Pietas stans sacra facit supra aram. (II.)  
 M. Parm.  
 3. a. LB. Caput Iovis laureatum. (II.) M. Ainsl.  
 3. b. LB. Serapis stans d. hastam. (II.) M. Arig.  
 4. LB. Providentia stans. (II.) M. Arig.  
 I. \* 5. M  $\Omega$ T  $\epsilon$ EOTHPA  $\epsilon$ E M  $\epsilon$ TPA. Caput diadematum.  
 LB. Fortuna stans. (II.).  
 6. LF. Fortuna stans. (III.) M. Theup.  
 7. LF. Roma sedens. Pat. ex M. Moros.  
 8. LF. Aquila stans rostro coronam. (II.) M. Arig.

O o 2

LF.

68. Eximius numus, in hac typorum  
 sterilitate unicus, neque ex Antoninia-  
 ni aevi numis alteri secundus, prostat  
 quoque in musco Bracciano, sed re-  
 centi fraude adulteratus, inde male  
 depictus in Havercampi thesauro,  
 & haecenus pro anecdoto habendus.  
 Argumentum est universa natura qua-  
 tuor elementorum symbolis expressa

quam sustinet aeterni numinis poten-  
 tia. Innocuus serpens quem eodem  
 quo deum vocabulo Cnef sive Nubin,  
 i. e. Bonum appellabant veteres Aegy-  
 ptii, numinis symbolum est non nati  
 neque morituri. Cymba aquam innuit,  
 Harpocrates ignem, avis aërem, & vi-  
 rens herba terram.

- 9.a.IΓ. Idem typus : palmae ramus. (II.) M. Arig.  
 9.b.IΓ. Serapis stans d. hastam. (II.) M. Ainsl.  
 10. ΛΔ. Caput Iovis laureatum : palmae ramus. (II.)  
 M. Arig.  
 II. 11. Eadem adversa.  
 ΛΔ. Caput Serapidis. (II.)  
 12. M ΩΤ CΕΟΤΗΡΑ CΕ M CT C. Caput diadema-  
 tum.  
 ΛΔ. Caput imberbe galeatum, ante quod bacu-  
 lus. (III.) M. Theup.  
 13. ΛΔ. Caput muliebre turritum. (II.) M. Arig.  
 III. 14. M ΩΤ CΕΟΤΗΡΑ CΕ M CT. Caput diadematum :  
 ΛΔ. Mulier stat velata d. granum thuris arae lucu-  
 lentae iniiciens, s. acerram. (AR).  
 15. ΛΕ. Idem typus. (II.) M. R. G.  
 16.a.ΛΕ. Lectisternium Fortunae. (II.) M. R. G.  
 16.b.ΛΕ. Aequitas sedens. (II.) M. Ainsl.  
 17. Λς. Aequitas stans. (II.) M. R. G.  
 18.a.Λς. Providentia stans. (II.) M. Ver.  
 18.b.Λς. Victoria gradiens : palmae ramus. (II.) M. Ainsl.  
 19. Λς. Duo serpentes praegrandes arrecti mas & fe-  
 mina : hinc adstituta spica, inde caduceus :  
 infra palmae ramus. (I.) M. M. D.  
 20. Λς. Aquila stans : in area palmae ramus. (I.)  
 M. R. G.  
 21. M ΩΤ CΕΟΤΗΡΑ CΕ M CEB. Caput diadematum.  
 Λς. Aquila rostro coronam : palmae ramus. (III.)  
 M. Theup.  
 22. .... T CΕΟΤΗΡΑ CΕΠ CEB. Caput diadematum.  
 Λς. (II.) Maffei ex M. Bianchini. *not.*  
 23. LZ. Mulier stans d. demissa spicas, s. caduceum :  
 (AR) M. Ennerii.

PHI.

*Otaeilia.*

22. Vir eruditus ex numo arguit Ota-  
 ciliam etiam Septimiae nomine appel-

latam fuisse, sed M in huius aetatis pe-  
 cunia τω Π per quam simile fefellisse  
 videtur, cum vera lectio sit CΕ M CTP,  
 Cεβαση Μωτη CTPατωιδε,

PHILIPPUS IUNIOR.

1. *a*. LA . Imperator eques d. elata , s. baculum . (III.)  
M. Theup.
1. *b*. LA . Mulier sedens d. temonem , s. cornucopiae .  
(II.) M. Ainsl.
2. LA . Iuvenis seminudus stans d. cornucopiae , comi-  
te cane . (II.) M. Arig.
3. LB . Caput Solis . M. R. G.
4. LB . Aquila stans cum transverso palmae ramo .  
(II.) M. Arig.
- I. 5. M ΙΟΥ ΦΙΛΙΠΠΟΣ Κ ΣΕΒ . Caput nudum cum pa-  
ludamento .  
LB . Aquila stans , rostro reflexo coronam . (II.) .
- II. 6. Fadem adversa .  
LG . Idem typus . (II.) .
- III. 7. Eadem adversa .  
LG . Luna bicornis intra quam caput iuvenile elegan-  
ter compositum cum amiculo ad humeros . (AR) .
8. *a*. LG . Caput Serapidis . (II.) M. Caes.
8. *b*. LG . Serapis stans d. hastam . (II.) M. Ainsl.
9. LG . Caput Nili . (II.) M. Arig.
10. LG . Providentia stans . (II.) M. Ainsl.
11. LA . Fortuna stans . (II.) M. Arig.
12. LA . Fortuna sedens . (II.) M. Caes.
13. LA . Imperator eques pacificatoris habitu . (II.)  
M. R. G.
14. LA . Mercurius stat d. tenens caduceum , s. oblongum  
palmae ramum : comes adest canis . (II.) M. Ainsl.
- IV. 15. A Κ Μ ΙΟΥ ΦΙΛΙΠΠΟΣ ΕΤ . Caput laureatum cum  
paludamento .  
LE . Typus , ut in praecedenti . (II.) .
- V. 16. Eadem adversa .  
LE . Providentia stans . (AR) .
- VI. 17. Alius , sed epigraphae capitis : A Κ Μ ΙΟΥ ΦΙ-  
ΛΙΠΠΟΣ Ε . (AR) .

A K M

- VII. 18. A K M IOY ΦΙΛΙΠΠΟΣ ΕΤC . Caput laureatum.  
cum paludamento.  
ΛΕ . Caput Serapidis. (II.).
- VIII. 19. Adversa, ut n. 15.  
ΛΕ . Aquila stans rostro reflexo coronam. (II.).
- IX. 20. Adversa, ut n. 17.  
ΛΣ . Victoria gradiens solito more. (II.).
- X. 21. A K M IOY ΦΙΛΙΠΠΟΣ ΕΤC . Caput laureatum.  
cum lorica.  
ΛΣ . Fortuna stans. (II.).
- XI.\* 22. A K M IOY ΦΙΛΙΠΠΟΣ ΕΤC . Caput laureatum.  
cum lorica.  
ΛΣ . Providentia stans. (AR).
- XII. 23. Alius parum diversus. (AR).

## TRAIANUS DECIUS.

- I. 1. A K Γ M K ΤΡΑΙΑΝΟΣ ΔΕΚΙΟΣ . Caput laureatum  
cum paludamento.  
ΛΑ . Serapis palliatus stans, d. hastam. (II.).
- II.\* 2. A K Γ M K ΤΡΑΙΑΝΟΣ ΔΕΚΙΟΣ ΕΤ . Idem capitis  
typus.  
ΛΑ . Aesculapius seminudus stans d. pateram pro-  
tendit super aram frugibus onustam, s. gerit  
baculum cum serpente. (AR).
- III.\* 3. Adversa, ut n. 1.  
ΛΑ . Mulier capite turrato stans d. elata tenet ra-  
mum, s. hastam. (II.).
4. Similis, sed capitis epigraphæ: A K Γ N K ΤΡΑ-  
ΙΑΝΟΣ ΔΕΚΙΟΣ Ε. (II.) Band. ex M. R. G.
5. Alius: ΑΤΤ Κ Γ Μ ΚΤ ΤΡΑΙΑΝΟΣ ΔΕΚΙΟΣ. (II.)  
Band. ex RE.
- IV. 6. Adversa, ut n. 1.  
ΛΑ . Aquila stans rostro reflexo coronam. (AR).
- V. 7. A K Γ M K ΤΡΑΙΑΝΟΣ ΔΕΚΙΟΣ C . Idem capitis  
typus.  
ΛΑ . Aquila stans rostro reflexo coronam. (AR).  
Adver-

- VI.\* 8. Adversa, ut n. 1.  
 LA. Victoria gradiens d. coronam, s. palmae ramum. (AR).  
 9. LA. Roma sedens. (IL.) M. Bracc.  
 10. LA. Caput muliebri pectore tenus cum modio, ante quod caduceus & spica. (IL.) M. Theup.
- VII. 11. a. Epigraphe, ut n. 1. Caput laureatum cum pectore loricato.  
 LB. Caput Solis radiatum. (IL.).  
 11. b. LB. Lectisternium Fortunae. (IL.) M. Ainsl.  
 11. c. LB. Providentia sedens. (IL.) M. Ainsl.  
 12. LB. Aequitas stans. (IL.) M. R. G.  
 13. LB. Spes gradiens. (IL.) M. Caesl.  
 14. LB. Victoria gradiens. (IL.) M. Arig.  
 15. LB. Tropaeum cum captivis. (IL.).
- VIII. 16. Adversa, ut n. 11. a.  
 LB. Aquila stans rostro reflexo coronam. (IL.).  
 17. A K Π K TPAIANOC ΔΕΚΙΟC Ε. Caput.  
 LB. Aquila stans alis explicatis rostro coronam. (IL.) Band. ex M. R. G. *not.*  
 18. A K ΚΟΥ ΜΕ ΤΡΑΙΑΝΟC ΔΕΚΙΟC CEB. Caput laureatum cum paludamento.  
 ΛΓ. Providentia stans. (IL.) Banduri ex M. Fouc.  
 19. ΑΤΤ ΚΑΙ ΤΡΑΙΑΝ Μ ΔΕΚΙΟC CEB. Caput.  
 ΛΓ. Duae mulieres tutulatae stantes adversae, cum spicis & facibus oblongis. (I.) M. Ver.

ETRUSCILLA.

1. ΕΡ ΚΟΥΤΙ ΑΙΤΡΟΥΚΙΑΑΑ CEB. Caput.  
 LA. Fortuna stans. (IL.) M. Arig.  
 2. LA. Providentia stans. (IL.) M. R. G.
- I.\* 3. ΕΡ ΚΟΥΤΙ ΑΙΤΡΟΥΚΙΑΑΑ CEB. Caput diadematum.  
 LB. Mulier velata stans d. sacra facit ad aram, s. tenet acerram. (AR). HEREN-

17. Adnotavimus supra ad numum Otaciliae, in huius aevi moneta Π & Μ eodem fere modo efformari, quae res erroris origo existisse videtur etiam iis, qui Decio Publii praenomen Messii loco tribuere.

## HERENNIUS.

I.\*

1. K ΕΡΕ ΕΤΡ ΜΕC ΔΕΚΙΟC ΚΑΙC . Caput nudum.  
cum paludamento.  
LA. Miles stans d. elata, s. hastam. (II.).
2. LA. Caput Lunae. (III.) M. Theup.
3. LB. Typus, ut n. i. (III.) M. Theup.
4. LB. Figura militaris stans d. extensa, s. gerit parazonium. (AR) M. Enner.
5. LB. Imperator eques spiculum vibrat, velut confossurus figuram muliebrem stolatam galeatam resupine humi iacentem. (II.) M. R. G.

## HOSTILIANUS.

1. Γ ΟΥΑΑ ΟΥΤΙΑΙΑΝΟC Κ . Caput nudum.  
LA. Victoria gradiens. (AR) M. Ennerii.
2. Γ ΟΥΑΑ ΟΥΤ . . . . C Κ . Caput nudum.  
LB. Mulier stans d. spicas, s. caduceum. (II.) M. R. G.
3. ΟΥΑΑ . . . . ΜΕC ΚΟΥΙΝΤΟC Κ . Caput nudum.  
LB. Caput Iovis laureatum. (II.) M. Arig.

## TREBONIANUS.

L

1. LA. Providentia stans. (II.) Band. ex M. Fouc.
2. ΑΥ Κ Γ ΟΥ ΤΡ ΓΑΛΛΟC ΕΤCΕΒ . Caput laureatum  
cum pectore loricate.  
LB. Victoria gradiens. (II.).
3. ΛΓ. Providentia stans. (II.) Band. ex M. Fouc.
4. ΛΓ. Mulier capite turrato stans d. elata, s. hastam.  
(II.) M. Caes.

II.\*

5. Α Κ Γ ΟΥΙΒ ΤΡΕΒ ΓΑΛΛΟC ΕΤCΕΒ . Caput laureatum  
cum paludamento.  
ΛΓ. Serapis stans d. concionatoris more elata,  
s. hastam. (AR).

A K

6. Α Κ Γ ΟΥΤΙΒ ΤΡΕΒ ΓΑΛΛΟC ΕΥCΕΒ. Caput laureatum.

ΛΓ. Typus, ut n. 5. (II.) M. Theup.

7. ΛΓ. Caput Ammonis cum modio; in area serpens baculo circumvolutus. (II.) Band. ex RE.

8. ΛΓ. Caput Aesculapii laureatum, ante quod baculus cum serpente. (II.) M. M. D.

9. ΛΓ. Aquila stans rostro coronam. (II.) M. Arig. not.

P p

VOLU-

9. Perdifficilem esse horum temporum rationem, abunde intelliges ex Tillemontii notis ad vitam Galli Augusti in tertio historiae volumine a pag. 507, sed quod mirum accidit in hoc imperatore, gravissimi fere inter recentiores chronologi, Labbaeus, Pagius, Norisius, Bandurius, & ipse Tillemontius, indicio Dexippi apud Syncellum, qui XVIII mensibus circumscribit Galli imperium, persuaderi sibi passi sunt, errasse unanimes & aliqua velut conventione Alexandrinos atque Romanos monetarios, dum illi signarent annum Treboniani atque filii tertium, hi trib. pot. III & IV in omnis generis numis. Neglexerunt autem, velut parvi momenti, Baronii sententiam, quae statuendo imperasse per aliquod tempus insimul Gallos atque Valerianos, omnem solvit nodum: neque vehementer obstante Dexippo, qui dum Treboniano solos tribuit menses XVIII, more veteribus chronologis non in consueto, communis imperii durationem a senioris principis annis refecans omnem adiecit superstiti imperatori (inspicias Dodwellii Canonem Regum in append. dissert. Cypr.). Nam quae obicit Baronio Tillemontius, nihil legi apud auctores de civili bello Gallum inter atque Valerianum, sed Victorem & Zosimum testari Valerianum usque ad Galli exitum in eius

amicitia perseverasse; ex fastis vero constare Valerianum & filium initio A. U. 1007, dum consules scriberentur, Romae pro amicis fuisse habitos; faciunt quidem adversus eam opinionem ac si invito Treboniano Romae tunc imperante purpuram sumpsisset Valerianus, sed minime obstant, quin pacifico consilio Valerianus a Gallo nutanti imperio timente, forte & ad levandum ex Hostiliani morte sibi conflatum odium, in imperii consortium credatur cooptatus. Fuit enim Decio in primis carus, & cunctis ordinibus ita acceptus, ut non tumultuario populi concursu, non militum strepitu imperator factus sit, sed iure meritorum, & quasi ex totius orbis una sententia. Haec Pollionis verba dum nostrae faveant opinioni, communi persuasioni omnino adversantur; Valerianum, quo tempore Romae imperator agnoscebatur Aemilianus, in Rheticiis castris Augustum esse acclamatum; Petavius quidem ut vulgari chronologiae etiam numos conciliaret, coniecturam proposuit, numerari iteratae tribuniciae potestatis annos a kalendis Ianuariis, sed bene eum refellit Tillemontius, docens coniecturam nullae fundamenti specie nixam, praeter quod universam turbaret chronologiam, ad explicandam Treboniani pecuniam non sufficere. Nos in tanta dubitatione tempo-



## VOLUSIANUS.

Ι. Α Κ Γ ΑΦ ΓΑΑ Β ΒΟΛΟΥΤΙΑΝΟΣ ΕΤC. Caput laureatum.

ΛΓ. Caput Solis radiatum : (III.) M. Theup.

Eadem

temporum summam a caeso Philippo ad Diocletianum Augustum, quod intervallum est omnium in Romana historia obscurissimum, quo post infinitas prope summorum hominum disquisitiones adhuc ignoratur, quis, quot, & ubi, & quo pacto rerum summam tenuerint, potissimum ex numis Aegyptiis atque Romanis, auxiliantibus fastis ita colligimus: Philippis exeunte octobre caelis successit A. U. C. 1002 Decius, quem consulem & Augustum produnt fasti ad A. 1003, pecunia honorat Viminacium aerae suae annis XI & XII, quos circa octobrem incipere supra adstruximus, Aegyptii vero numi tertium annum, i. e. septembrem 1004 attigisse docent. In Romana moneta tribunicia potestas non legitur, cuius numeri ab hoc inde imperatore rarius signari coepere, post Claudium fere exulant. Attamen si fides est inscriptionibus apud Bandurium vol. I. p. 27, tertium tribuniciae potestatis annum inchoasse in provinciis creditus est, sed re non inchoasse constat cum ex Viminacii numis, qui ante elapsum coloniae annum XII, i. e. ante octobrem 1004 Gallos rerum potitos esse testantur, tum ex mortis genere: nam qui communem sententiam sequentes credunt, Decium circa decembrem in septentrionali regione paludibus praeterea & silvis impedita occubuisse in proelio; non magnam produnt de imperatoris prudentia opinionem. Quae autem colliguntur ex Pollionis narratione de Valeriano, die XXVII octobris a Senatu censore designato, parum pro re faciunt,

dum de anno non constat, sed ista res omnino A. 1003 accidisse videatur. Neque scriptores nobis obstant praeter Victorium iuniorem xxx menses tribuentem Decio. Reliqui, excepto nimis parco Eusebio qui XVI menses habet, pro nobis stant annos prodentes circiter duos (Aur. Victor, Eutropius, Syncellus). Praeter Decium uxorem quoque & filios in numis venerati sunt Aegyptii, sed utroque Caesares, primo & secundo anno imperii: quod enim alter ultimo patris tempore, alter post obitum Augusti renunciati sint, hactenus ignorat moneta Alexandrina. Post exitum Decii imperium occupavit Gallus cum filio Volusiano Caesare, quos A. 1005 eponymos habent fasti, imperii collega ipsi a Senatu addito Hostiliano Augusto Decii filio, quem una cum matre Etruscilla adhuc anno XIII in numis honoravit Viminacium, sed qui post breve tempus vel pestilentia vel Treboniani insidiis periit. Trebonianum Gallum tribus annis solis agnoscit Aegyptia pecunia, i. e. usque post neomeniam Thoth 1006, sed qui dum menses conficiunt saltem XXIV, iam ipsi erroris arguunt Syncelli XVIII mensium calculum. At anno amplius superstitem fuisse evincunt numi Romani commatis prodentes tribuniciae potestatis annum IV, qui ante septembrem 1007 coeptus esse nequit. Cur quartum annum non signaverint Aegyptii prompta ratio est, quod Oriente sub hiemem  $\frac{1006}{1007}$  deficiente ad Aemilianum, etiam Alexandria ab huius partibus steterit. Eodem pacto Vimi-

## 2. Eadem adversa.

LG. Caput muliebre. (III.) M. Theup.

P p 2

Eadem

Viminacium ocius ab Aemiliano occupatum iam anno XIV, i. e. ante octobrem 1006, vultum eius monetae intulit. Volusiani Caesaris numos non procudit Alexandria, sed plurimos Augusti cum anno tertio. Ceterum scriptoribus Gallorum durationem adeo diverse statuentibus a XVI mensibus usque ad XXXII, advertendum est praeter Syncellum neminem secutum esse Dexippi sententiam, quamquam eam nostris rationibus non obesse modo innuimus. Nam XVIII imperii mense, forte iam gliscente Moesiaca seditione, confortes sibi adscivere Valerianum atque Gallienum, quos ante augustum 1006 in Oriente imperatores agnitos probat numus Aegyptiacus cum anno Gallieni XVI, qui nunc luce donatur; Romae autem saltem februario mense tribunatum accepisse docet Romana pecunia hanc potestatem XVI vice iteratam exhibens, quod tamen non ante coeptum annum 1006 evenisse probabile sit ex fastis, qui imperatores ante kalendas ianuarias renuntiatio mox sequenti anno consules notare solent. Caesum autem esse Gallienum medio martio 1021, constat ex iisdem fastis ad annum 1023 Claudium Augustum consulem praeferebantibus, atque ex Pollione, qui Claudium ab exercitu prope Mediolanum interfecto Gallieno imperatorem acclamatum, Romae innotuisse refert IX kal. aprilis, qui est sanguinis dies & sacrum sit matri Ideae (confer kal. Lambecc. in Graev. Thel. vol. VIII). Itaque cusi sunt in Alexandrina pecunia Valerianorum anni I & II ante usurpationem Aemiliani, vel ante elapsum annum 1006; sequentem urbis annum occupant primus & secundus Aemiliani saltem usque post augustum mensem: tunc ad prio-

rum imperatorum obedientiam reversa Alexandria, signavit a tertio reliquos Valeriani annos usque ad VIII: Gallieni ad XVI, qui coeptus die XXX augusti 1020, nondum elapsus fuit cum interfectus est imperator. Etiam Viminacium coloniam ante rebellionem Aemiliani, anno XIV Valerianos honorasse videtur, mox Aemiliani vultum signasse, denuo quidem territam exercitu, quem adversus usurpatorem e Germania ducebat Valerianus circa septembrem atque octobrem 1007, ipsi & filio pecuniam dedicasse, sed ab hoc inde tempore, forte quia in Moesia nata fuerat ista rebellio, cum ceteris ornamentis tum monetandi iure fuisse privatam. Aemilianum tribus mensibus Romae imperasse ferunt, qui si computandi sunt a caeso Treboniano, i. e. a septembri, signatur Aemiliani exitus ad decembrem 1007, postquam ex iterati tribunatus indicio anno & mensibus imperatorem sese gesserat: De Valeriani annis e moneta nihil certi eruitur, neque unquam eruetur, nam deficientes numi non probant captivum imperatorem; neque vultum signantes incolumem. Una cum Valeriano definunt & numi Salonini, quem a IV inde avi patrilque anno in Aegyptia moneta Augustum celebratum, necavit Postumus & novi in Gallia imperii fundamenta iecit, circa A.U. 1012, 1013; eodem tempore quo captum statuunt Valerianum. Gallieno imperante Aegyptii per aliud quod tempus Macriani partes secuti sunt, cuius numi visuntur cum annis primo atque secundo. Quietis autem cum anno singulari: sed hi ad seditionis tempus colligendum nihil conferunt, neque, si modo exstant genuini, numi Alexandri Aemiliani. Excipit Gallienum Claudius, qui tertio Aegyptiorum anno

## 3. Eadem adversa :

LF. Protome Aesculapii laureata , ante quam solitus  
baculus . (IL.) M. R. G.

LF.

anno terque functus tribunicia potestate peste absumptus est , A. 1023 , circa mensem aprilem , vel saltem ante augustum , ut ex Aureliani annis colligimus . De lege Claudii a. d. xxvi octobr. 1023 adeas Tillemontium vol. 3 p. 531. Aurelianus vero Augustus consul proditur A. 1024 , quem ante septembrem 1023 in Aegypto imperatorem , receptum docent sex annorum numi , ( nam Pocokianum LH non moror ) quorum ultimum ante elapsum augustum 1028 cūsum statuere iubet sequentium temporum ratio : sed a mense inde aprili purpuram fumsisse necesse est , si recte Eusebius , Victor , atque Eutropius ab eius initio ad electionem Taciti annos prodiderunt v cum dimidio . Etiam Quintilli vultum atque annum signavit moneta Aegyptia , quem post diem xvii periisse ferunt , licet Romanae pecuniae copia longiorem durationem innuere videatur . Inter haec novos dominos sed pro brevi spatio accepit Aegyptus , scilicet Palmyrenos Zenobiam atque Vaballathum Athenodorum , qui provinciam aggressi sub Claudio , ut Pollio auctor est , postea rebus fluctuantibus Quintillum inter atque Aurelianum totam occuparunt , & suo iure numos procudere , quorum exemplar nunc primum prodit e museo Enneriano , Zenobiae Augustae numus cum iv imperii anno , sine indicio auctoritatis Romani imperatoris in Aegypto . Mox Aureliani potentiam veriti foedus cum eo iniere , atque in numis communi imperio percussis primum locum ei reliquerunt . Obvii sunt cum capitibus Aureliani Augusti , atque Athenodori Caesaris , primo & secundo Aureliani annis signati , sive iv & v a mor-

te Odenathi , cui successit una cum filio Zenobia . Ad idem tempus spectant capita Zenobiae atque Aureliani , quae in musei Theupoli numismate iuncta exstare perhibentur , annis forsan temporis iniuria exesis . Primum autem honorem habitum esse Aureliano patet ex numo olim edito ab Harduino , Froelichio , & Pellerinio , a nobis autem inspecto in museo regis Galliae , & Romae in collectione Taniniana , qui in antica habens Aureliani & Vaballathi adversa capita , in postica laurea cingit quatuor literas ita concinnatas <sup>LA</sup> <sub>LA</sub> , ut

Athenodori anni , quem cum Vaballatho eundem probat idem numus , succedant annis Aureliani . At secundo foederis anno imminentibus Romano orbi a septentrione barbaris , Palmyreni summum Aureliani imperium detrectarant , atque Zenobia communicatis cum filio summi fastigii ornamentis , suo atque ipsius nomine , neglecto Aureliano pecuniam signavit , quam quinto anno inscriptam videsis in catalogo . Eodem verum anno Aegypto pulsi sunt , mox ipsa Palmyra capta , & Zenobia Romae in triumpho ducta . Ceterum cur Bandurii LE )( LF : Harduini LE )( LF : & Sellaris LZ ΠΑΑ : hoc loci negligo , infra dicetur ad numos Vaballathi . Devictis Palmyrenis novum in Aegypto rebellem ab Aureliano domitum prodit Vopiscus Firmum sive Firmium , Zenobiae olim familiarem , & qui Palmyrenae factionis reliquias collegerunt , cuius numus cum primo anno in musei Pembrockiani iconismis exhibetur . Ad eadem tempora potius quam ad Diocletiani imperium pertinere ex fabrica & modulo colligo numos Domitiani Augusti , haecenus cum solo

4. LG. Serapis stans cum hasta pura. (II.) Hard. ex M.Fouc.

5. Adversa, ut n. 1.

LG. Fortuna stans. (II.) M. R. G.

A K F

solo secundo anno repertos : aliquam ansam praebente Zosimo dum inter caesos ab Aureliano duces refert Domitium quandam , forte eundem , quem Marcianos vicisse narrat Pollio & originem a Flavio Domitiano repetivisse . Reliqui quos vocant tyranni , quorum Aegyptia pecunia soli Golzio conspecta est , hic nobis negotium non faciunt . Caeso Aureliano post semestre interregnum successit Tacitus semestri itidem imperio , electus secundum Vopiscum die xxv septembris , ut annum intervallum sit a morte Aureliani usque ad Probum Augustum , qui diadema sumpsit in Oriente circa aprillem 1029 , atque interempto post tribus fere mensibus Florianus aemulo Romae agnitus , A. 1030 solito imperatoribus more consul processit . Durante interregno Alexandrini viduae Augustae vultu annisque insignivere pecuniam , docentibus obviis Severinae annorum VI & VII numismatis , cuius cum minoribus annis nulla certa exstant . Taciti imperatoris numi ut par est singularem annum praefereunt , Floriani praeter Golzium nemini visi sunt , neque exstare credibile est . Probo octo annos tribuunt Aegyptii , quo probabilior sit eorum sententia qui novembri 1035 caesum putant , quam quibus augusto occubuisse creditur ; licet fieri possit ut nuncius de imperatoris morte ante septembrem Alexandriam non pervenerit . Adeas Eckelium in *anecd.* p. 302 , & Tillemont. vol. 3. p. 540 . Sequuntur ultimi ante Diocletianum principes , Carus nimirum cum filiis , quorum in Oriente imperium finem capit circa autumnum 1037 , initio minus certo . Consul praefcribitur Carus Augustus A. 1036 , itaque imperator renunciatus

est anno praecedenti : de die haesitatur . Numi unicum huius annum exhibent ; filiorum tres , & quidem Augustorum . Horum ultimus & secundus incident in 1037 , secundus & primus in 1036 . Si igitur adsentimur inscriptioni Gruterianae apud Bandurium volum. 1 p. 500 , qua post iteratam a Caro tribuniciam potestatem filii adhuc Caesares appellantur , opus est ut Carus saltem circa augustum 1035 adeptus sit imperium , quo ante neomeniam Thoth 1036 signari possit primus filiorum Augustorum annus . At praeter quod hoc pacto res nimis coarctentur , Probi numi anno octavo percussi & successoris anno primo , statuere cogunt Hispanis imperatoris in Orientem profecti consilium , quo filiis summa dignitas communicata est , cum lapidem posuere , nondum innotuisse . Sic pertinebunt numi Cari LA , & Carini Numerianique Caesarum LA ad annos urbis 1035 , 1036 . Carini & Numeriani Augg. LA , LB ad 1036 . Eorundem LB , LI , ad 1037 , quo caesus est Numerianus , fratre ut videtur usque ad adultum annum 1038 superstiti , donec a suis interfectus totum imperium reliquerit Diocletiano . Huius vero initium figendum esse ad A. U. C. 1037 , inviste probat Tillemontius volum. 4. p. 594 , adversus Scaligerum qui annum statuit 1040 : & hanc epocham a qua praeterea incipit aera Martyrum , qua hodie utuntur Copti & Abessiniani cum Africanis nonnullis , constituit firmum chronologiae cardinem . Dubio quoque caret coepisse Diocletianum post elapsum illius anni mensem augustum , quod rationibus nostris sufficit , licet ceterum nobis tutius creditum sit stare cum coaevis Lactantio atque Eusebio , qui imperii na-

6. A K Γ ΑΦ ΓΑΑ Β ΟΤΟΑΤCΙΑΝΟC ΕΤC . Caput laureatum cum paludamento ad humeros .  
 ΛΓ . Fortuna stans . (II.) Band. ex M. Fouc.

## A E M I L I A N U S .

1. A K AIMIAIANOC ΕΤCΕΒ CΕΒ . Caput laureatum cum pectore loricato .  
 ΛΑ . Caput Iovis laureatum . (II.) M. Arig.  
 2. A K M AIMIA AIMIAIANOT ΕΤC ΕΤΤ CΕΒ . Caput laureatum cum paludamento .  
 ΛΒ . Caput Serapidis , adstituto pone sceptro . (II.) M.R.G.  
 3. A K M AIMIA AIMIAIANOC ΕΤC ΕΤΤ CΕΒ . Caput laureatum cum paludamento .  
 ΛΒ . Aquila rostro coronam . (II.) Band. ex schedis Vaill.

## CORNELIA SUPERA .

1. ΚΟΡΝΗΑΙΑ ΚΟΤΤΕΡΑ CΕΒ . Caput .  
 ΛΑ . Moneta . (II.) Maffei ex M. Bianchini . not.

VALE-

talem celebratum produnt die xvii novembris, ( nam xii kal. dec. in unico qui excusus est Laetantii codice æque valde depravato Tillemontio iudice spalma est pro xv ), quam cum ipso Tillemontio, Norisio & Petavio, qui chronico Paschali & legis subscriptioni innixi apponunt ad diem xvii septembris: adstipulante priori sententiae numorum copia tertium annum cum Carini tum Numeriani exhibente, ideoque post diem xxix augusti A.U. 1037 percussa, Imperante Diocletiano cessavit Graeca Alexandrinorum pecunia, quae novissima percussa est A.U.C. 1048, Diocletiani quidem cum anno xii & Maximiani cum xi post coeptum septembrem, Constantii autem atque Galerij cum iv ante elapsum augustum. Causam reputant nonnulli feditionem Aegypti duce Achilleo, quam coeptam notat Eusebius ad iv annum Diocletiani, oppressam ad xi: etsi uni-

versis istis annis nullo omisso Alexandriae signati prostant numi Augustorum atque Caesarum. Sed cum ab hoc inde tempore magna Latinorum numorum vis Alexandriae percussa sit, sicut Antiochiae, & in aliis civitatibus principibus, non poenae loco istud novatum videtur circa Aegyptiam monetam, sed prudenti aliquo consilio, ut per totum Romanum orbem eadem esset pecuniae ratio.

*Cornelia Supera.*

1. Typus erit quem nos aequitatem appellare consuevimus. Cornelia autem Supera scriptoribus ignorata, atque ex solis numis cognita, aliquando credita fuit uxor Trebonij Augusti, a Bandurio quoque in consortium ei tributa. Sed hodie convenit inter antiquarios, praesertim Aegarum & Parinae coloniae numis edoctos, Corneliam coniugem fuisse Aemiliani Augusti.

## V A L E R I A N U S .

1. LA . Spes gradiens . (II.) M. Arig.
2. LA . Aquila rostro coronam . (II.) Band. ex M.Fouc.
- 3.<sup>a</sup>. A K Π ΛΙ ΟΥΑΑΕΡΙΑΝΟC CEB . Caput laureatum .  
LB . Roma sedens : Astrum . (II.) M. Caef.
- 3.<sup>b</sup>. LB . Mulier stans d. elata , s. tenens hastam transver-  
sam . (II.) M. Parm.
- I. 4. A K Π ΛΙ ΟΥΑΑΕΡΙΑΝΟC ET ETC . Caput laurea-  
tum . Et sic in omnibus , modo cum lorica ad  
pectus , modo cum paludamento ad humeros .  
LG . Aquila stans alis expansis , rostro reflexo coro-  
nam . (AR) .
5. LG . Victoria stans adversa d. lauream , s. palmam .  
(AR) M. Caef.
6. LG . Victoria gradiens . (II.) M. Arig.
7. LG . Spes gradiens . (II.) M. Theup.
8. LG . Providentia stans . (AR) M. Caef.
9. LG . Mulier stans d. elata ramum , s. hastam . (II.) Band.  
ex M. R. G.
10. Similis , sed pro ramo adsunt spicae (II.) M. Theup.
11. LG . Serapis stans d. hastam . (II.) M. Arig.
- 12.<sup>a</sup>. LG . Caput Iovis laureatum . (II.) Band. ex M. R. G.
- 12.<sup>b</sup>. LA . Caput Serapidis , retro hasta . (II.) M. Ainsl.
13. LA . Caput Solis radiatum . (II.) Band.
14. LA . Mulier stans d. ramum , s. cornucopiae . (II.)  
Band. ex M. Fouc.
- II. 15. LA . Providentia stans . (II.) .
16. LA . Providentia sedens . (II.) M. Arig.
- III. 17.<sup>a</sup>. LA . Fortuna sedens . (AR) .
- 17.<sup>b</sup>. LA . Victoria gradiens . (II.) M. Ainsl.
- IV. 18. LA . Aquila stans rostro reflexo coronam . (II.) .
- V. 19. LE . Aquila stans rostro reflexo coronam . (AR) .
20. Π ΛΙΚ ΟΥΑΑΕΡΙΑΝΟC ΚΑΙΚ CEB . Caput nudum  
cum paludamento .  
LE . Aquila stans rostro coronam . (II.) Band. ex M. Fouc.  
LE .

21. LÆ. Providentia stans. (II.) M. Theup.  
 VI.\* 22. LÆ. Fortuna stans. (II.).  
 VII. 23. LÆ. Isis stans cum capite Serapidis. (II.).  
 VIII. 24. LÆ. Isis stans cum capite Serapidis. (II.).  
 25. LÆ. Serapis. (II.) Harduin.  
 IX. 26. LÆ. Caput Iovis laureatum. (II.).  
 X. 27. Alius. (AR).  
 28. LÆ. Victoria gradiens. (II.) Band. ex M.Fouc.  
 XI. 29. LÆ. Aquila stans rostro reflexo coronam. (II.).  
 XII. 30. LZ. Idem typus. (II.).  
 XIII. 31. LZ. Roma sedens d. victoriam, s. hastam.  
 (AR).  
 32. LH. Mulier paludata ac stolata stans d. expansa  
 & elata, s. gestat cornucopiam. (II.) Band. ex B.

## G A L L I E N U S.

1. LA. Spes gradiens. (II.) M. Bracc.  
 2. LA. Lectisternium Fortunae. (II.) M. Arig.  
 3. LA. Aquila stans rostro coronam. (II.) M. Caes.  
 4. LB. Imperator eques pacificatoris habitu. (II.)  
 M. Arig.  
 5. LB. Mulier sedens d. extensa victoriam, s. hastam  
 tenet. (II.) Poc.  
 6. LB. Pallas stans d. hastam, s. clypeum. (II.) Band.  
 ex M. Fontaine.  
 I. 7. Α Κ Π Λ Ι Ο Υ Γ Α Λ Λ Ι Η Ν Ο C Ε Τ Ε Τ C. Caput laurea-  
 tum, ut semper, cum paludamento, pro quo  
 in aliis nonnullis sola lorica pectus obtegens  
 conspicitur.  
 Λ Γ. Caput Serapidis. (II.).  
 II. 8. Eadem epigraphe.  
 Λ Γ. Mulier stans d. elata ramum, s. hastam. (AR).  
 9. Similis, sed addito in area palmarum ramo. (II.) M. Caes.  
 III. 10. Eadem epigraphe.  
 Λ Γ. Providentia sedens. (AR).

Λ Γ.

11. LG. Providentia sedens, d. elata, s. cornucopiae.  
(II.) M. R. G.
12. LG. Spes gradiens. (II.) M. Arig.
13. LG. Victoria stans obversa. (II.) M. Arig.
14. A K Π ΔΙΚ ΓΑΛΛΙΗΝΟC CEB. Caput radiatum.  
LG. Victoria gradiens. (II.) Band. ex M. Font.
15. LA. Providentia stans: palmae ramus. (II.) Band.  
ex M. Bau.
16. LA. Fortuna sedens. (II.) Band. ex M. Fouc.
- IV. 17. Epigraphe, ut n. 7.  
LA. Victoria gradiens. (AR).
18. LA. Venus victrix. (II.) Hard. ex M. Chamill.
19. LA. Caput Lunae. (II.) M. Arig.
- V. 20. Epigraphe, ut n. 7.  
LA. Aquila stans rostro reflexo coronam. (II.).
- VI. 21. Alius. (AR).
22. LA. Aquila rostro coronam: palmae ramus. (II.)  
Band. ex M. Fouc.
23. LE. Aquila rostro coronam: palmae ramus. (II.)  
Band. ex M. Fouc.
24. LE. Mulier tutulata stans d. avem cum ramo in  
rostro; s. hastam. (II.) M. Arig.
25. LE. Fortuna stans. (III.) M. Theup.
26. LE. Caput Solis: palmae ramus. (II.) M. Arig.
27. LE. Canopus. (II.) M. R. G.
28. ΠΟ ΔΙΚ ΙΓΝ ΓΑΛΛΙΗΝΟC CEB. Caput nudum.  
LG. Roma sedens. (II.) Tristan.
29. LG. Aquila rostro coronam. (II.) Band. ex M. Font.
30. LZ. Idem typus. (II.) Band. ex M. Font.
- 31.a. Adversa, ut n. 14.  
LZ. Caput Iovis laureatum. (II.) Band. ex M. Brand. not.
- 31.b. A K Π ΔΙ ΟΥ ΓΑΛΛΙΑΝΟC (sic) ET ETC. Caput lau-  
reatum.

Q q.

LZ.

*Gallienus.*

31. Post hunc annum in numis Alexandrinis neque Πι cognomen, neque Felicis amplius legitur, si excipias uni-

cum Quintilli Pii in M. R. G., & alterum Firmii in M. Pembrockiano, qui, si genuinus est numus; omisso Πιο Felicem se appellavit.



- LZ. Victoria gradiens. (IL.) M. Ainsl.  
 31.c.LH. Aquila rostro coronam. (IL.) M. Ainsl.  
 32. L ENATOT. Caput Iovis laureatum. (IL.) M. Theup.  
 VII. 33. LΘ. Caput Solis radiatum. (IL.).  
 34.a.LΘ. Aquila stans rostro coronam. (AR) M. Caesf.  
 VIII.a. 34.b.ATT K Π AIK ΓΑΛΛΙΗΝΟC CEB. Et sic in reliquis.  
 L ENATOT. Aquila stans rostro coronam, inter  
 alas palmae ramum. (IL.).  
 VIII.b. 35. Alius fere similis. (IL.).  
 IX. 36. Alius. (AR).  
 37. L ENATOT. Roma sedens. (IL.) Band. ex M. Fouc.  
 38. L ENATOT. Victoria obversa stans. (IL.) Band.  
 ex M. Fouc.  
 39. LΘ. Victoria gradiens. (IL.) Band. ex M. Bau.  
 40. LI. Victoria gradiens. (IL.) M. Theup.  
 41. LI. Caput muliebre corona radiata. (IL.) Poc.  
 42. LI. Capita iugata Solis & Lunae. (IL.) M. R. G.  
 X.\*a. 43. LI intra coronam. (IL.).  
 X.\*b. 44. LI. Corona laurea, in qua ΔΕΚΑΕΤΗΡΙC ΚΤΡΙΟΤ.  
 (AR). *not.*  
 45. Similis, sed in antica ATT KAI ΓΑΛΛΙΗΝΟC CEB.  
 (IL.) Band. ex M. Laifnè.  
 XI. 46. LI. Aquila stans, rostro reflexo coronam. (IL.).  
 XII. 47. LIA. Aquila stans, rostro coronam. (AR).  
 48. LIA. Miles stans prope tropaeum cum captivis.  
 (IL.) M. R. G.  
 49. LIA. Fortuna stans: palmae ramus. (IL.) M. Caesf.  
 50. Similis, sed AIJ. (IL.) Band. ex M. Fouc.  
 51. LIA. Pallas stans: palmae ramus. (IL.) M. Arig.  
 52. LIA. Caput Solis. (IL.) M. Arig.  
 XIII.\* 53. LIB intra coronam quam sustinet alis explicatis  
 aquila: palmae ramus. (IL.).  
 XIV.\* 54. LIB. Providentia stans d. elata & extensa, s. du-  
 plex cornucopiae: in area palmae ramus.  
 (I.). In M. Caesf. (IL.). LIB.

44. Perperam in catalogo musei Hac autem prima vice, Domini nomen Theupoli perscriptum est ΔΕΚΑΕΤΗΡΙC. In moneta tribuitur imperatori.

55. LIB. Providentia sedens : palmae ramus. (IL.) M. Arig.
- XV.\* 56. LIB. Mulier stans d. elata ramum , s. hastam.  
transversam : in area palmae ramus. (I).
57. LIB. Mulier stans d. globum , s. hastam. (I.) Pell.
- XVI. 58. LIB. Fortuna tutulata sedens d. remonem , s. cornu-  
nucopiae : palmae ramus. (IL.).
- XVII. 59. LIB. Pallas stans obversa d. tener hastam , s. cly-  
peum ad terram , in cuius umbone est caput  
Medusae : in area palmae ramus. (IL.).
60. LIB. Aquila stans , rostro coronam , inter alas  
palmam. (IL.). M. Theup.
61. LIB. Aquila alis expansis : hinc & inde palmae  
ramus. (IL.) M. Theup.
- XVIII. 62. LIT. Aquila stans rostro coronam , inter alas  
palmae ramum. (IL.).
63. ΑΤΤ Κ Π ΔΙΚ ΓΑΛΛΙΗΝΟC CEB. Caput radiatum.  
LIT. Aquila stans rostro coronam. (IL.) Hard.  
ex M. Cham.
- XIX.\* 64. LIT. Victoria obversa stans , d. coronam ; s. pal-  
mae ramum. (IL.).
- XX. 65. Alius parum diversus. (IL.).
- XXI. 66. LIT. Providentia stans : palmae ramus. (IL.).
67. LIT. Mulier stans d. oleae ramum , s. hastam :  
palmae ramus. (IL.) Band. ex M. Fouc.
68. LIA. Providentia stans : palmae ramus. (IL.)  
M. Bracc.
- XXII. 69. LIA. Roma sedens , d. victoriolam , s. hastam ,  
ad sellam clypeus : palmae ramus. (IL.).
70. LIA. Victoria gradiens. (IL.) M. Theup.
71. LIA. Victoria gradiens ambabus manibus ser-  
tum. (IL.) M. Arig.
72. LIA. Miles stans prope tropaeum inter duos ca-  
ptivos. (IL.) M. Arig.
73. LIA. Caput Lunae : palmae ramus. (IL.) M. Theup.  
(AR) Band. ex M. Font.
74. LIA. Caput Solis radiatum. (IL.) Pat.

74. *b.LIA*. Alius addito palmae ramo. (II.) M. Parm.
- XXIII. 75. *LIA*. Aquila stans rostro reflexo coronam : palmae ramus. (II.).
- XXIV. 76. *LIE*. Aquila stans rostro reflexo coronam : palmae ramus. (II.).
- XXV. 77. Alius, sed Aquila aliter conversa. (II.).
- XXVI. 78. *LIE*. Aquila stans rostro coronam, inter alas palmae ramum. (II.).
- XXVII. 79. *LIE*. Roma thoraci insidens, d. victoriolam, s. hastam : palmae ramus. (II.).
- XXVIII. 80. *LIE*. Pallas stans obversa d. hastam tenet, s. innititur clypeo, in cuius umbone conspicitur caput Medusae : in area palmae ramus. (II.).
81. *LIE*. Fortuna sedens. (II.) Band. ex M. Bau.
82. *LIE*. Fortuna stans : in area palmae ramus. (II.) Band. ex M. Fouc.
- XXIX. 83. *LIE*. Providentia stans : palmae ramus. (II.).
84. *LIE* in clypeo, quem sustentant duae victoriae. (II.) M. R. G.
85. Similis, sed pro clypeo laurea. (II.) Bandur. ex M. Fouc.
86. *LIE*. Vir seminudus stans d. demissa coronam, s. clavam, supra quam noctua; a dextris puer, a sinistris palmae ramus. (II.) M. Theup.
87. *LIE*. Mercurius stans d. femori apposita, s. caduceum : palmae ramus. (II.) M. R. G.
88. *LIE*. Caput Solis radiatum : palmae ramus. (II.) M. Caef.
89. *LIE*. Caput Dianae in luna falcata. (II.) Band. ex M. Font.
90. *LIE*. Caput muliebre turritum. (II.) Bandur. ex M. Fouc.
91. *LIE*. Caput Ifidis diadematum, ante quod Luna crescens : palmae ramus. (II.) M. Caef.
92. *LIE*. Caput Serapidis. (II.) Patin.

LIE.

- XXX.\* 93. LIÆ. Canopus cum calantica & flore : in area palmarum ramus . (II.).
94. LIÆ. Nilus iuvenis . (II.) Band. ex M. Collegii .
95. LIÆ. Serpens capite loti flore insigni in gyros convolutus affurgit . (II.) Band. ex M. R. G.
96. LIΓ. Serpens foemina arreeta . (II.) M. R. G.
- XXXI.\* 97. LHA (sic) . Aquila stans , rostro coronam , inter alas palmam . (AR) *not.*

## SALONINA.

1. LA. Aequitas sedens . (II.) Beger.
2. LB. Fortuna stans . Pat. ex M. Moros.
3. LB. Aquila rostro coronam : palmarum ramus . (I.) M. Arig.
4. LΓ. Mulier stans d. elata , s. hastam transversam . (II.) M. Arig.
- I. 5. KOPNHAIΑ CAAΩNEINA CEB. Caput huius diadematum . Et sic in reliquis.
- ΛΔ. Aquila stans rostro reflexo coronam . (II.).
- II. 6. Alius fere idem . (II.).
7. ΛΔ. Victoria gradiens . (II.) M. Arig.
- III. 8. ΛΔ. Fortuna stans : palmarum ramus . (II.).
- 9.a.ΛΔ. Fortuna sedens . (III.) M. Theup.
- 9.b.ΛΔ. Providentia stans . (II.) M. Ainsl.
10. LΞ. Aquila stans , rostro coronam . (III.) M. Theup.
- IV. 11. LΓ. Aquila stans rostro reflexo coronam . (II.).
- V. 12. LZ. Idem typus . (II.).
- 13.a.LZ. Roma sedens . (II.) Band. ex M. Fouc.
- 13.b.LH. Providentia stans . (II.) M. Ainsl.
- 13.c.L ENATOT. Caput Solis radiatum . (II.) M. Ainsl.
- VI. 14. LI. Aquila stans rostro reflexo coronam : in area palmarum ramus . (II.).
- VII. 15. LIA. Aquila stans rostro coronam . (II.).
- VIII.\* 16. LIA. Providentia sedens d. elata , s. gerit duplex cornucopiae . (AR).

LIA.

97. Sphalma natum , ut videtur , ex iotacismo .

17. LIA. Aequitas sedens d. bilancem, s. duplex cornucopiae. (II.) Band. ex M. R. G.  
 18. LIA. Aequitas stans. (II.) Band. ex M. R. G.  
 19. LIA. Fortuna sedens. (II.) Band. ex M. Fouc.  
 20. LIA. Spes gradiens. (II.) Band. ex M. Colleg.  
 IX. 21. LIB. Spes gradiens : palmae ramus. (AR).  
 X. 22. Alius. (II.).  
 XI. 23. LIB. Mulier stans d. elata ramum, s. hastam transversam : palmae ramus. (AR).  
 24. a. LIB. Fortuna stans. (I.) M. Theup.  
 24. b. LIB. Mulier sedens d. elata galeam, s. hastam : palmae ramus. (II.) M. Ainsl.  
 25. LIB. Aquila rostro coronam : palmae ramus. (II.) M. Theup.  
 XII. 26. LIT. Aquila stans rostro coronam : palmae ramus. (II.).  
 27. LIT. Victoria gradiens. (II.) Band. ex M. R. G.  
 XIII. 28. LIT. Aequitas stans : palmae ramus. (II.).  
 XIV. 29. LIA. Mulier stans d. elata ramum, s. hastam transversam : palmae ramus. (II.).  
 XV. 30. LIA. Spes gradiens : palmae ramus. (II.).  
 XVI. 31. LIA. Fortuna stans : palmae ramus. (II.).  
 XVII. 32. LIA. Lectisternium Fortunae. (II.).  
 33. LIA. Caput Isidis : palmae ramus. (II.) M. Theup.  
 XVIII. 34. LIA. Aquila stans rostro coronam : palmae ramus. (II.).  
 XIX. 35. Alius parum diversus. (II.).  
 XX. 36. LIE. Aquila rostro coronam : palmae ramus. (II.).  
 37. LIE. Aquila alis expansis, rostro coronam. (II.) Band. ex M. Fouc.  
 XXI. 38. LIE. Aquila stans, rostro reflexo coronam, inter alas palmae ramum. (II.).  
 39. LIE. Capita iugata Nili & Isidis loti flore insignia : Nilus tenet cornucopiae : a dextris est palmae ramus. (II.) Band. ex M. Fouc.

LIE.

- XXII. 40. ΛΙΕ. Mulier capite turrito stans d. elata, s. hastam transversam : palmae ramus. (II.).
41. ΛΙΕ. Spes gradiens. (II.) Band. ex M. Fouc.
- XXIII. 42. ΛΙΕ. Spes gradiens : palmae ramus. (II.).
43. ΛΙΕ. Fortuna stans. (II.) Band. ex M. Fouc.
- XXIV. 44. Annus detritus. Roma sedens. (II.).

## SALONINUS.

1. ΠΟ ΛΙ ΚΟΡ C ΟΥΑΛΕΡΙΑΝΟC Ε CΕΒ.  
ΛΒ. Roma sedens. Trist.
2. ΛΓ. Caput Iovis. (II.). Patin.
3. ΛΔ. Caput Serapidis. (II.) M. Ver.
4. Π ΛΙΚ ΚΟΡ ΟΥΑΛΕΡΙΑΝΟC ΕΤCΕ CΕΒ. Caput nudum.  
ΛΔ. Providentia stans. (II.) Band. ex M. R. G.
- I. 5. ΠΟ ΛΙ ΚΟΡ CΑ ΟΥΑΛΕΡΙΑΝΟC ΕΤ CΕΒ. Caput nudum cum paludamento.  
ΛΔ. Aquila stans rostro reflexo coronam. (II.).
- II. 6. Alius fere similis. (II.).
7. Π ΛΙΚ CΑΑ ΟΥΑΛΕΡΙΑΝΟC ΕΤCΕ CΕΒ. Caput nudum.  
ΛΔ. Aquila rostro coronam. (II.) Band. (qui le-  
&ionem suspicatur erroneam pro ΛΔ) ex RE.
- 8.a. ΛΕ. Caput Solis. (II.) M. Arig.
- 8.b. ΛΕ. Fortuna stans. (II.) M. Ainsl.
9. Π ΛΙΚ ΚΟΡ ΟΥΑΛΕΡΙΑΝΟC ΕΤCΕ CΕΒ. Caput nudum.  
ΛΕ. Isis stans cum capite Serapidis. (II.) M. Theup.
10. Π ΛΙΚ ΚΟΡ ΟΥΑΛΕΡΙΑΝΟC ΚΑΙC CΕΒ. Caput nudum.  
ΛΕ. Idem typus. (AR). Pell.
11. Λς. Serapis. Pat. ex M. Morosf.
- III. 12. Adversa, ut n. 5.  
Λς. Typus, ut n. 5. (II.).
13. ΛΖ. Aquila stans rostro coronam. (II.) M. Ver.  
ΠΟ

- IV.\* 14. ΠΟ ΛΙ ΚΟΡ CΑ ΤΑΛΕΡΙΑΝΟC Κ CΕΒ. Caput nudum cum paludamento.  
 LZ. Caput Iovis laureatum. (II.).
- V. 15. ΠΟ ΛΙ ΚΟΡ CΑ ΟΥΑΛΕΡΙΑΝΟC (sic) Κ CΕΒ. Caput nudum cum paludamento.  
 LZ. Isis stans cum capite Serapidis. (II.).

## VALERIANUS IUNIOR.

1. ΛΓ. Aquila. Pat. ex M. Moros.
2. ΛΓ. Caput Iovis. (II.) Patin.
3. Α Κ Π ΛΙ ΟΥΑΛΕΡΙΑΝΟC ΕΤ ΕΤC. Caput laureatum.  
 ΛΔ. Providentia stans. (II.) Hard. ex M. Cham.
4. Eadem adversa.  
 ΛΔ. Aquila stans. (II.) Hard. ex M. Cham.
5. ΛΔ. Fortuna sedens. (II.) Hard. ex M. Cham.
6. ΠΟ ΛΙΚ ..... ΟΥΑΛΕΡΙΑΝΟC Κ CΕΒ. Caput nudum.  
 LZ. Aquila rostro coronam. (II.) M. Arig. not.

## MACRIANUS.

- I.\* 1. Α Κ Τ Φ ΙΟΥΝ ΜΑΚΡΙΑΝΟC Ε CΕΒ. Caput laureatum.  
 ΛΑ. Aquila stans rostro coronam. (II.) not.
- II. 2. Alius fere similis. (II.).

AKM

*Valerianus iunior.*

6. Suspicio est etiam hos numos, una cum reliquis quos iuniori Valeriano tribuere solent, ad Saloninum pertinere. Sed circa Gallieni familiam multa adhuc incerta sunt atque obscura, quae dum nihil faciunt pro computandis temporibus, neque pro Aegypti conditione cognoscenda, lubens relinquo aliis, praesertim quibus maior Romanae pecuniae copia suppetit, unde vultuum characteres colligant.

*Macrianus.*

1. Distinguebantur olim Macrianorum numi patris atque filii, at post Banduriuta, qui nullum sibi Macriani senioris numum conspectum testatur, cunctos filio tribuere solent antiquarii: certe in Aegyptiis criterion non deprenditur quo a patre filius secernatur. Ad horum tyrannidem refert Tillemontius quae de Alexandrinorum sub Gallieno seditionibus & calamitatibus, non sine declamationis suspitione, narrat apud Eusebium H. E. 7, 21. Dionysius coaevus Alexandriae episcopus.

3. A K M ◊ IOTA MAKPIANOC E CEB. Caput laureatum.

LA. Aquila stans alis expansis. (II.L.) M. Theup. *not.*

4. A K T ◊ IOTN MAKPIANOC ET CEB. Caput laureatum.

LA. Victoria obversa stans d. elata coronam, s. oblongum palmae ramum. (IL.) M. R. G.

5. ATT ◊ IOTAI MAKPIANOC E CEB. Caput laureatum.

LA. Victoria stans d. coronam, s. palmae ramum, humi innixum. (II.L.) Beger.

6. A K T ◊ IOTN MAKPIANOC ETC CEB. Caput laureatum.

LA. Spes gradiens. (IL.) M. Caesf.

7. A K MA ◊ OT MAKPIANOC E CEB. Caput laureatum.

LB. Roma sedens, (II.L.) Band. ex M. Fouc.

## Q U I E T U S.

1. A K T ◊ IOTN KOTHTOC E CEB. Caput laureatum.

LA. Providentia stans. (IL.) M. R. G.

2. A K Γ ◊ IOTA KOTHTOC E CEB. Caput laureatum.

LA. Aquila alis expansis. (II.L.) M. Theup.

3. Similis, sed in antica K ◊ OTA KOTHTOC E CEB. (IL.) Band. ex M. Lalsnè.

4. A K T ◊ IOTN KOTHTOC E E CEB. Caput laureatum.

LA. Aquila rostro coronam. (IL.) M. Ainsl.

## P I S O.

1. ATT A KAAΠOTPNIOC ΠICON CEB.

LA. (II.L.) Occo, *not.*

R r

VA

3. Iudice Bandurio constanter legendum est IOTN, nunquam IOTA vel IOTAI.

*Pis.*

1. Cum hodie Golzianos annos vel

Oeconianos antiquarii parum moreantur, tamen quos catalogo suo inseruit Bandurius, praetercundos non censui.



## VALENS.

1. ΑΥΤ Κ ΠΟΛ ΟΥΑΛΕΝΣ ΟΕΒ.

LA. (III.) Occo.

## CENSORINUS.

1. ΑΥΤ Κ ΚΕΝΟΡ..... Caput laureatum.

ΛΓ. Aquila stans alis explicatis, rostro coronam.

Tristan.

## CELSUS.

1. ΑΥΤ Κ ΤΙΤ ΚΟΡΝΗΑ ΚΕΛΟΟ ΕΤ ΟΕΒ.

LA. (III.) Golzius.

## SATURNINUS.

1. ΑΥΤ ΚΑΙ ΠΟΥ ΟΑΤΤΡΝΕΙΝΟΟ.

LA. (III.) Golz. *not.*

## ALEXANDER AEMILIANUS.

1. Α Ι ΤΙΒ ΚΕΟΤ ΑΛΕΞΑΝΔ ΑΙΜΙΛΙΑΝΟΟ ΟΕΒ. Caput diadematum.

LA. Aquila. (II.) Peller. *not.*

2. Similis, sed typis non indicatis. (III.) Occo.

CLAU-

*Saturninus.*

1. Alterum Saturninum tyrannum, sub Gallieno habet Pollio, sed qui solum nomen prodit atque indolem, de tyrannidis sede & duratione nihil: alterum Vopiscus sub Probo ab illo, ipso Vopisco teste, diversum, quem cum inopinato Augustum acclamassent Alexandrini, ipse ex urbe profugit in

Palaestinam. Ibi tamen cum cogitare coepisset tutum sibi non esse si privatus viveret, adorari se passus est: denique obsessus in castro quodam ab iis quos Probus miserat, invito Probo iugulatus.

*Alexander Aemilianus.*

1. Quid de tyranni pecunia censeam haereo. De Occonis fide convenit inter eruditos, quae destituta firmiori testimonio

## CLAUDIUS GOTHICUS.

L. 1. ATT K KAATAIOG CEB. Caput laureatum. Et sic porro, modo cum paludamento, modo cum lorica.

LA. Aquila stans rostro reflexo coronam. (AR).

R r 2

Alius.

monio nihil facit ad probandum. Nummum Pellerinianum ipse non vidi, at scio Eckhellium saltem aliquando eius *γυμναστήρια* in dubium vocasse, urgente forte praeter diadema in imperatorio capite insolens & caelatum clypeum vix in alio Aegypto numismate contipiciendum, totius numi ut in iconismo apparet pro temporis conditione nimis eleganti habitu; ut de litterarum formis taceam, quas a delineatore corruptas reputo. Nam  $\pi$  circa haec tempora in Aegypto pecunia non offenditur, sed  $\pi$ :  $\tau\theta$  I autem quod primam litteram sequitur manifesto errore irrepsit pro K. Omnino tamen sperandum est exstare Aegyptios Aemiliani nummos, qui rebellionis initium fecit Alexandriae, neque brevissimo tempore rebus praefuit, si fidem merentur, quae in libro de xxx tyrannis de eo narrat Pollio, quaeque integra hic perlegere non iniucundum erit Aegyptiarum rerum studio: Et hoc familiare est populo Aegyptiorum, ut vel furiosi ac dementes de levibus quibusque ad summa reipub. pericula perducantur. Saepe illi ob neglectas salutationes, locum in balneis non concessum, carnem & olera sequestrata, calceamenta servilia, & cetera talia usque ad summum reip. periculum seditionis, ita ut armarentur contra eos exercitus, pervenerunt. Familiari ergo sibi furore quum quodam die cuiusdam servus curatoris qui Alexandriam tunc regebat, militarie ob hoc caesus esset quod crepidas suas meliores

esse quam militis diceret, collecta multitudo ad domum Aemiliani ducis anceps venit, atque cum omni seditionum instrumento & furore persequuta est, ictus est lapidibus, petitus est ferro: nec defuit ullum seditionis telum. Quare coactus Aemilianus sumpsit imperium, quum sciret sibi undecunque pereundum. Conenserunt ei Aegyptiacus exercitus, maxime in Gallieni odium: nec eius ad regendam rempublicam vigor defuit. Nam Thebaidem totamque Aegyptum peragravit, & quatenus potuit barbarorum gentes forti auctoritate submovit. Denique Alexander vel Alexandrinus (nam incertum id quoque habetur) virtutum merito vocatus est. Et quum contra Indos pararet expeditionem, misso Theodoto duce, Gallieno iubente dedit poenas: siquidem strangulatus in carcere captivorum veterum perhibetur. Tacendum esse non credo, quod quum de Aegypto loquor, vetus suggestit historia, simul etiam Gallieni factum: qui quum Theodoto vellet imperium proconsulare decernere, a sacerdotibus est prohibitus, qui dixerunt fasces consulares ingredi Alexandriam non licere. Cuius rei etiam Ciceronem, quum contra Gabiniam loquitur, meminisse satis novimus, denique non exstat memoria rei frequentatae. Quare scire oportet, Herennium Celsum vestrum parentem dum consulatum cupit, hoc quod desiderat, non licere. Fertur enim apud Memphim in aurea columna Aegyptiis litteris scriptum, tunc demum Aegy-

- II. 2. Alius. (III.).  
 3. LA. Victoria gradiens. (III.) M. Bracc.  
 4. LA in clypeo, quem Victoria palmae trunco superimponit. (III.) M. Arig.  
 5. LA in clypeo, quem cippo innixum utraque manu tenet Victoria, pede s. galeae imposito. (III.) Band. ex M. R. G.  
 6. LA. Providentia stans. (III.) Band. ex M. Font.  
 7. LA. Spes gradiens. (III.) Band. ex M. Font.  
 8. LA. Fortuna gradiens. (III.) M. Caes.  
 9. LA. Fortuna stans in templo tetrastylo. (I.) Pell.  
 10. LA. Caput Isis, ante quod Luna. (AR) M. Caes.  
 III. 11. LA. Caput Solis. (III.).  
 12. LA. Neptunus stans ut infra. (III.) M. Arig.  
 13. LA. Vir nudus imberbis s. elata, d. ramum extendit super puerulum nudum adstantem. (III.) M. Arig.  
 14. LA. Miles stans d. hastam, s. parazonium. (AR) M. Caes.

LB.

*Aegyptum liberam fore quum in eam venissent Romani fasces, & praetexta Romanorum: quod apud Proculum grammaticum doctissimum sui temporis virum, quum de peregrinis regionibus loquitur, invenitur. Docemur igitur usque ad Diocletianum Augustum, neminem proconsulem Aegypti praefuisse, non quidem propter oraculum, ut male sibi persuasit Pollio, in errorem inductus quod cum Theodoto proconsularia ornamenta deferre cogitasset Gallienus, huius inimici sacerdotum fraude adiuti vetus sibyllinum effatum de exercitu in Aegyptum non mittendo, ita exposuere ac si peculiariter dictum esset de proconsulari imperio: sed ut alio loco ex Dionis libris adnotavimus, propter legem Caesaris Augusti, quae senatorium hominem Aegyptum adire vetabat, transgressam primo a Germanico, deinde a Macrino, prodente eodem Dione, postea ut videtur negle-*

*ctam. Interea inde nata erat consuetudo regendi Aegyptum absque proconsulari munere, quod cum Aegypti praefecto decrevisset Gallienus, non ad Augusti legem provocarunt, sed ad antiquatum Sibyllae oraculum, quod praeter Ciceronem in epistola ad Lentulum (famil. 1, 7), & Lucanum (Pharsal. 8, 824) plenius exhibet Dio l. 39. c. 15: si rex Aegypti auxilii alicuius indigens venerit, amicitiam ei ne denegaveritis, at ne cum multitudine reduxeritis, sin secus feceritis labores & pericula habebitis. Eodem nixus dissuadet Diocletiano Pollio ne Celsum Aegypti praefectum Augustalem absentem consulem creet. Oratio, quam teste Quintiliano (9, 1) scripsit Cicero, sed non pronunciavit, in Gabinium, qui invito Senatu Ptolemaeum restituit, hodie non legitur. (Cic. ep. ad Q. frat. 2, 3. Dio 39, 59.)*

- IV. 15. LB. Typus, ut n. 1. (AR).  
 V. 16. Alius nonnihil diversus. (III.).  
 VI. 17. LB. Aquila stans rostro coronam, inter alas palmarum ramum. (III.).  
 VII. 18.*a*. LB. Victoria gradiens. (III.) *nos*.  
 VIII. 18.*b*. Alius nonnihil diversus. (III.).  
 IX. 19. Alius, sed Victoria aliter conversa. (III.).  
 X. 20. LB. Figura militaris stans d. hastam, s. parazonium. (III.).  
 21. LB. Figura loricata stans capite galea insigni, s. hastam, d. extensa pilum; figurae humanae pone stanti quasi in fluvio crocodilus accedit. (II.) Poc.  
 22. LB. Nilus decumbens cum crocodilo. (II. fere I.) M. R. G.  
 XI. \* 23. LB. Neptunus stans d. pede delphinum premit, d. tenet spicam, s. tridentem. (III.) *nos*.  
 24. Similis, sed pro spica est piscis. (II.) Band. ex RE.  
 25. Similis, sed pro spica pugio. (II.) M. Theup.  
 26. LB. Neptunus d. pede rupi insistent, d. palmarum ramum, s. tridentem. (III.) M. Caes.  
 27. LB. Figura Iovis Ammonis sedentis. (III.) Poc.  
 28. LB. Vir seminudus stans d. femori innixa, s. caduceum. (III.) Band. ex M. Font.

LB.

*Claudius Gothicus.*

18.*a*. Secundo anno Claudii post diuturnam obsidionem captum proditur in chronico Eusebiano Bruchium Alexandriae regio, quae tunc velut arx habebatur. A quo captum fuerit & qua occasione non legitur, neque de aliis imperante Claudio turbis in Aegypto memoria est, praeter invasionem Palmyrenorum, quae secundum ea quae narrantur a Vopisco Zosimoque, longam obsidionem admisisse non videtur. Inde Scaliger, ut equidem censeo, non male, lapsum credidit Eusebium, referentem ad Claudium, quae ex iudicio Ammiani

Marcellini sub Aureliano accidere: praesertim cum prima Bruchii calamitas obsidentibus Romanis, de qua Eusebius, (H. E. 7, 32) in rebus S. Anatolii, si Tillemontio credimus, (vol. 3. p. 527.) ad Gallieni imperium pertinet & tyrannidem Alexandri Aemiliani circa A. U. 1016, 1017. Sed forte ad hanc spectant verba chronici, quam diuturnam fuisse, arce fame potius quam ferro ad dedicationem coacta, manifestum est ex citato H. E. loco.

23. Frugum exportatio; nec dubium videtur quin idem typus sit in tribus subsequentibus.

- XII. 29. LB. Caput Anubidis laureatum cum tutulo, & flore supra verticem; cum pallio & pectore denudato: ante faciem caduceus in palmam enascens. (III.).
- XIII.\* 30. LB. Capita iugata virile barbatum & muliebre; utrumque fronde super verticem ornatum; virili post occiput appositum est cornucopiae. (III.).
31. LB. Caput Ifidis cum spicis. (II.) Hard. ex M. Cham.
32. LB. Caput muliebre diadematum turritum. (III.) M. M. D.
33. Similis, sed addito palmarum ramo. (II.) Bandur. ex M. Fouc.
34. LB. Providentia stans. (III.) Band. ex M. Fouc.
- XIV. 35. LB. Aquila sedens. (AR).
- XV. 36. Alius. (III.).
37. LB. Spes gradiens. (III.) M. Caes.
38. LG. Fortuna stans. (III.) Hard. ex M. Cham.
39. LG. Victoria gradiens. (III.) M. Arig.
- XVI. 40. LG. Aquila stans rostro reflexo coronam. (AR).
- XVII. 41. Alius. (III.).
- XVIII. 42. LG. Aquila stans rostro coronam, inter alas palmarum ramum. (AR).
- XIX. 43. Alius. (III.).
44. LA. Aquila stans rostro coronam. (III.) M. Arig.
45. LA. Victoria gradiens. (III.) M. Ver.
46. LE. Figura stolata stans d. cornucopiae tenet. (III.) Poc.

## Q U I N T I L I U S .

1. A K M A KA KOTINTIAOC E CEB. Caput laureatum.
- LA. Aquila stans. (III.) M. R. G.
2. A K M ATP KA KYINTIAOC CEB. Caput laureatum cum paludamento.
- LA. Aquila stans cum palmarum ramo transversim, rostro coronam. (III.) Band. ex M. Fouc.

A K M

3. A K M A KA KTNTHAOC CEB. Caput laureatum.

LA. Aquila stans rostro coronam. (II.) M. Theup.

ODENATHUS.

1. ATT KAIC OAHNAΘOC CEB.  
LE. (II.) Occo.
2. ATT KAIC OAHNAΘOC CEB ETC EB.  
LA. (II.) Occo.

HERODES.

1. ATT KAI HPΩΔIANOC CEB.  
LE. (II.) Occo.

MAEONIUS.

1. ATT KAIC MOIΩNIOC ETC CEB.  
LA. (II.) Occo.

ZENOBIA.

1. CEBT ZHNOBIA CEB. Caput diadematum.  
LA. Providentia stans d. elata & expansa, s. gerens duplex cornucopiae. (AR) M. Ennerii.
- L\* 2. CEBTIM ZHNOBIA CEB. Caput diadematum.  
LE. Providentia stans d. elata, s. duplex cornucopiae. (II.).
3. CEBT ZHNOBIA CEB. Caput.  
LE. Mulier stans ante aram ignitam, d. granumthuris, s. acerram. (II.) M. Caes.
4. CEBTIM ZHNOBIA CEB. Caput diadematum.  
LE. Spes gradiens. (II.) M. R. G.
5. LE. Dianae caput, prae quo luna bicornis. (II.) Froelich.

CEBTI-

6. **CEPTIMIA ZHNOBIA CEB . Caput .**  
**ATT K A Δ ATPHAIANOC CEB . Caput laureatum .**  
 (III.) M. Theup.

### VABALLATHUS ATHENODORUS.

1. **ATPHAIANOC AΘHNOΔΔPOC . Capita adversa Au-**  
**reliani barbarum & laureatum , Athenodori iu-**  
**venile laureatum & diadematum , utrumque cum**  
**paludamento .**  
**LA** intra lauream . (II.) M. R. G. , & M. Tanini .  
**LA**
- I.\* 2. **OTABAAAΘOC AΘHNO T ATT CPΩIAC LA . Ca-**  
**put iuvenile diadematum & laureatum cum pa-**  
**ludamento .**  
**A K A ΔOM ATPHAIANOC CEB LA . Caput laurea-**  
**tum cum paludamento . (AR) .**
- II. 3. **Alius nonnihil diversus . (II.) . Capicum typi in omni-**  
**bus iidem usque post n. 14 .**
- III. 4. **Alius . (II.) .**
- IV. 5. **OTABAAAΘOC AΘHN T A CPIAC LA .**  
**A K A ΔOM ATPHAIANOC CEB L . (II.) .**
- V. 6. **OTABAAAΘOC AΘHNO T A... IAC .**  
**A K A ΔOM ATPHAIANOC CEB LA . (II.) .**  
 7. **ATT EPMIAC OTABAAAΘOC AΘHNO C LA ,**  
**A K A ΔOM ATPHAIANOC . (II.) M. Theup .**  
 8. **A EPMIAC OTABAAAΘOC AΘHNT .**  
**A K A ΔOM ATPHAIANOC CEB LA . (II.) Bandur.**  
**ex M. Fouc .**  
 9. **A EPMIAC OTABAAAΘOC AΘHNT . LA .**  
**A K A ΔOM ATPHAIANOC CEB LA . (II.) Bandur.**  
**ex M. Fouc .**
- VI. 10. **OTABAAAΘOC AΘHNO T ATT CPΩIAC LE .**  
**A K A ΔOM ATPHAIANOC CEB LB . (II.) .**
- VII. 11. **Alius fere similis . (II.) .**
- VIII. 12. **OTABAAAΘOC AΘHN T A CPIAC LE .**  
**A K A ΔOM ATPHAIANOC CE LB . (II.) .**

OTA-

- IX. 13. ΟΥΑΒΑΛΛΑΘΟΥ ΑΘΗΝ Τ Α ΣΠΙΑΣ .  
Α Κ Α ΔΟΜ ΑΥΡΑΙΑΝΟC CEB . (II.L.).
14. ΑΥΤ ΕΡΜΙΑC ΟΥΑΒΑΛΛΑΘΟΥ ΑΘΗΝΟC ΛΕ .  
Α Κ Α ΔΟΜ ΑΥΡΑΙΑΝΟC CEB LB . (II.L.) M. Theup.
15. Α ΕΡΜΙΑC ΟΥΑΒΑΛΛΑΘΟΥ ΑΘΗΝΤ ΛΕ .  
Α Κ Α ΔΟΜ ΑΥΡΑΙΑΝΟC CEB LG . (II.L.) Bandur.  
ex M. Fouc.
16. ΑΥΤ ΕΡΜΙΑC ΟΥΑΒΑΛΛΑΘΟΥ ΑΘΗΝΟΥ ΛΕ .  
Α Κ Α ΔΟΜ ΑΥΡΑΙΑΝΟC CEB LG . Hard. ex M.  
Chamil.
17. ΑΥΤ Κ ΟΥΑΒΑΛΛΑΘΟΥ ΑΘΗΝΟ CEB . Caput laurea-  
tum cum paludamento .  
ΛΕ . Providentia stans . (II.) M. R. G.
18. Eadem adversa .  
ΛΕ . Caput Solis . (II.) Peller. not.

S s

FIR-

*Vaballathus Athenodorus .*

18. Palmyrenorum principum historiam , argumentum eruditione fere sterile , magna cum ingenii laude eodem paene tempore pertractarunt clarissimi triumviri Froelichius , Corfinius , Pellerinius , singuli in singulas abeuntes sententias , id quod olim acciderat , qui in eodem consamine versati sunt , Trifstano , Patino , atque Begero , ut alios taceam qui de ea re breviorum mentionem facientes novi aliquid adiecere . In illis cum sobrietate tum adcuracione eminere Pellerinium vix negabit aequus iudex , monumentis praeterea , quae reliqui ignoraverant , instructum . Is primus veram prodidit in Vaballathi pecunia lectionem , pro ΕΡΜΙΑC , quod Trifstano duce reliqui fere receperant ; substituendo CΠΙΑC , quod habent numi , viam quidem monstrante Begero qui legerat ΕΡΜΙΑC : insimul coniecturam protulit hisce litteris non unum comprehendendi vocabulum , sed siglas complures forte respondentes τω VCRIMDR nu-

morum Latinorum . Eoque auctore in Aegyptiorum epigraphe ordinem , a numographis servari solitum immutare ausus sum , a Vaballathi vocabulo incipiens , cetera ut incertae significationis subsequi iubens . In reliquis si a summorum virorum sententiis penitus discessero , ignoscendum erit steriliori ingenio praedito , elegantes coniecturas neque proferre , neque amplecti vehementer apto , sed qui veritati ut glebae servi addictus ,

Βαλλοιτ' αν παρ' ας των θητιντων  
αλλω

αυρι παρ' αλλω , ο μν βιτος πο-  
λυσ ειη ,

α πασιν νεκισσι καταθιμνοισιν  
ανεστιν .

Neque filii appellationem in numo invenio , pro qua το Υ agnoscere placuit praecedente Vaillantio laudatis triumviris unanime : neque de Athena Zenobia secundum Corfinium altero marito , neque de Athenodoro Vaballathi patre Odenathi filio secundum Froelichium



chium & Pellerinium, quorum ille Zenobiae privignum hic filium reputat; non de matrem inter atque filium discordia; non de Vaballathorum regno in aliquo Orientis angulo, late dominante Zenobia; non de Vaballathi Augusti post Aureliani obitum cusa pecunia, ullam invenio probabilem coniecturam. Refellere instituti mei non est, adeat cuius interest rem probe intelligere Corfinii epistolam de Hermia Vaballatho, Froelichii de familia Vaballathi opus postumum, Pellerinii regum numismata, & conferat, si dignabitur, cum illis quae veteres scriptores & servata monumenta me docuere, quaeque ad calcem Treboniani succincte exposui, hic paucis superadditis firmare conaturus. Pellerinius ex vultus effigie alios numos tribuit Athenodoro Vaballatho, alios Vaballatho Athenodori filio: nec inficias ibo esse aliquam in numis differentiam, at minorem illa quae in Alexandri, Gordiani, iunioris Philippi, verbo iuvenum principum vultibus moneta effictis deprehendi solet, ut de Augusto taceam cuius Romana pecunia, si vultum spectes, plus tribus imperatoribus fuerit distribuenda. Totum verum discrimen in Vaballathi numis faciunt barba, qua carent sociales tum Graeci, tum Latini, nascentem habent reliqui; & capitis ornatus, in iis qui Vaballathum Augustum praedicant vel laurea, vel radii, in reliquis una cum laurea diadema, quod in socialibus Latinis ab antiquariis, neque excepto ipso Pellerinio, neglectum, liquido ostendunt quatuor huius generis numismata, quae ex museo Taniniano mecum communicata ante oculos habeo. Lineamenta oppido eadem esse, non propriis tantum oculis confisus assero, sed praeterea e summa illa numographorum in iis distribuendis, & uni alterive assignandis dissensione elicio. Bandurius Latinos universos eadem adscribit cuius sunt Graeci sociales: idem facit Froelichius, solum eum patri tribuens qui cum Graeca epigraphe habet adversa capita Aureliani atque

Athenodori, quemque una cum reliquis Graecis bicipitibus filio adiudicat Pellerinius, Latinos omnes & eos Graecos qui solum Vaballathum profitentur patri donans: quamquam ipse seniores Athenodorum appellet, iuniorem Athenodori filium, capiti autem Aureliano in eadem area coniuncto non ut in reliquis adscriptum sit ΑΘΗΝΟΥ (ad hoc opus viros si dis placet) sed ΑΘΗΝΟΔΩΡΟΥ, quae vox Froelichio indagandi patris indicium fuit. Ex tam levi vultus discrimine, quod aliis aliter apparuit, novum in historiam nomen invehere, pro scientiae gravitate mihi visum non est, neque negotium facit idem caput eodem anno imberbe & barbustum conspici, eo minus cum credibile sit Zenobiam post indictum Romanis bellum filiumque Augusti titulo & imperatoria simplice laurea decoratum, vultum etiam, quo maiorem ei conciliaret auctoritatem fingi iussisse vero provehiorem. Haec si ita sunt, numos, quotquot genuini exstant, sententiae meae favere supra probasse confido: autonomos nimirum cum anno Zenobiae quarto ante initam cum Aureliano amicitiam, inde sociales anno quarto atque quinto, alios denique autonomos post ruptum quinto anno foedus. Superfunt tria quae citantur numismata, unum Zenobiae iam dudum antiquariis suspectum, quod post Sellarum in *antiquitatibus Palmyrenis* produxit in *historia numismatica* Harduinus, cum anno VII adiectis literis ΠΑΑ, qui quidem si Palmyrae percussus fuerit ut placuit nonnullis, vel in Palaestina ut aliis, nostris rationibus non vehementer obstaret, non Aegypti recuperationem retardans, sed pacationem Orientis. Alter numus, qui Vaballathi atque Aureliani capita singulis faciebz exhibet cum annis VI atque III, solum auctorem habet Harduinum, de cuius fide convenit inter eruditos; damnatus praeterea neglectu Pellerinii, qui ultra v annum Vaballathi nullus agnoscit numos sociales. Froelichius memoria lapsus Bandu-

Bandurium vadem sistit, in cuius libro non habetur. Tertium vero habet Bandurium omnium erratissimum cum annis Vaballathi V, Aureliani III, qui si iustus, universam subvertit Aegyptiam chronologiam, sed natum spero ex male effuso B quod in corroso numo I visum est alicui; vel omnino si adest I in numo, nolens admittam monetarii negligentiam, potius quam cum Corsinio novam & anomalon annorum rationem inire ex numo Froelichio & Pellerinio scientibus neglecto. Ceterum fueritne Vaballathus Athenodorus Zenobiae filius an privignus parum interest, Vopiscus qui solus de eo mentionem facit filium vocat, Froelichio privignus visus est, puto quo facilius ad Romanos descivisse crederetur, quam partium desertionem recentioribus fere probatam aequè ignorant veteres scriptores atque monumenta. Quod vero solus Vopiscus eius meminerit in huius aevi historicis nihil adfert incommodi, quorum nonnulli Zenobiam dum Romam ducitur periisse tradunt, plurimi post triumphum ibi matronae habitu vixisse una cum filiis Herennio atque Timolao, quorum alterum alii in itinere obiisse ferunt. Forte bello periit Vaballathus, mater cum iunioribus filiis Romae in triumpho conspecta est: sic maiorem filium, cuius nomine saltem aliquo tempore imperium tenuerat Zenobia, ignorarunt oscitantes illi sarcinatores, diligentior Vopiscus solus prodidit. Fuere autem huic nomina Vaballathi atque Athenodori, quae iisdem penitus litteris perscripta exhibent numi sociales quos iuniori tribuit Pellerinius & autonomi quos senioris praedicat, nimirum ΟΥΑΒΑΛΛΑΘΟΥ ΑΘΗΝΟ n. 2. & n. 17. In posteriori autem rupto foedere signato titula adiiciuntur ΑΥΤ Κ ΕΒ, sicut in Latinis IMP C AVG: in priori, dum imperii consortio & agnito Romani Augusti supremo dominio provincias tenere fingebant Palmyreni, honorum vocabula adumbrant siglae ΤΑΥΤΟΝΙΑC vel ΤΑCΠΙΑC, quibus aliquo modo aequi-

valere Latinas VCRIMOR omnino probabile est, nec de eruenda aliquando vera significatione desperavi. Si de solis Graecis sermo esset perfacilis foret explicatio Τητος ΑΥΤΟκρατωρ Στρατοπεδου Ρωμαικου Ιεραρχης Ανθυπατος Συριας: (Consul, Imperator Castrorum Romanorum, Pontifex, Proconsul Syriae) honores nimirum a Gallieno mandati Odenatho, ab hoc in filium devoluti, excepto Augusto cognomine, quod a marito communicatum soli sibi reservavit Zenobia, donec bello moto contra Aureliani filii Augusti auctoritate res suas firmare cogitaverit. At nonnulla mutare docent Latina numismata, in quibus το V respondere τα Υ Graecorum, quod tot creavit coniecturas, nemo advertit, mihi ut certissimum persuasum est, qui in eo barbarum aliquem titulum latere suspicor Palmyrenae linguae magistris enucleandum. Imperatoris titulum habent etiam Latina, nec non castrorum Romanorum mentionem. Pontificis honor exulat, eodem dixeris pacto quo Augusti varia honorum vocabula modo perscribere in numis modo omittere consueverant: at rectius το Ι vel ΙΑ accipies pro ΙΑΡΟΠΕΤΑ, cuius nondum bene cognitae dignitatis mentio est in saxo Palmyreno apud Muratorium 745, 1: το C pro συνκλητικη vel Senatore, quo nomine honorantur in binis inscriptionibus apud eundem 744, 2. 3. Septimius Airanes Vaballathus & Septimius Odenathus, nostri Vaballathi avus & pater. Circa ultimum R in Latinis nullum deprehendo tolerabilem coniecturam, nisi coniunctum cum D innuere possit provinciae alicuius sive limitis ducem. Sic usque dum probabilior invenietur interpretatio, Graecum aenigma ita explicandum propono: Υ ( barbarae vocis initialis littera ) ΑΥΤΟκρατωρ Στρατοπεδου Ρωμαικου ΙΑΡΟΠΕΤΑ συνκλητικος: Latinum ita: V ( vox barbara ) Castrorum Romanorum Imperator Dux R ( forte ultimi orientis aliqua provincia brevi temporis spatio Romanis Palmyrenis subdita, post Palmy-

## F I R M I U S .

1. ΑΥΤ Μ ΦΙΡΜΙΟC ΕΤΤ C . Caput laureatum cum paludamento .  
 LA . Aequitas sedens . (IL.) M. Pembrock. *not.*
2. ΑΥΤ Κ Μ ΦΙΡΜΙΟC ΕΤC ΕΤΤ CΕΒ .  
 ΕΤΟΥC ΠΡΩΤΟΥ . Golzius .

## DOMITIUS DOMITIANUS .

1. ΔΟΜΙΤΙΑΝΟC CΕΒ . Caput radiatum .  
 LB . Victoria stans . (IL.) M. Bracc.

Eadem

rae excidium statim a Persis recepta, ideo nobis ignota). Castrorum imperatorem insolenter dici non ignoro, sed agitur de barbaro homine societatem cum Romanis affedante. Duces hac aetate offendimus in provinciis limitaneis, ut Firmus proconsul dux limitis Africani sub Aureliano, apud Vopiscum in vita Firmi Aegyptiorum tyranni.

*Firmius.*

1. Aureliano in Orientem reverso ad domandos Palmyrenos post captam Zenobiam denuo rebellantes, Firmus sive Firmius Zenobiae olim amicus, Seleuciae natus, sed in Aegypto vitam degens, ubi immensas fere possidebat divitias, ut solis papyro & glutine exercitum alere se posse iactaret, initium cum Blemmiis & Saracenis societate cepit Alexandriam, potissimumque annonae retentione Romanos ad angustias redigere tentavit. At Aurelianus excisa Palmyra in Aegyptum transiit & captum tyrannum excruciatum necavit. Haec fere Vopiscus, cuius praeterea notabilis existat de Firmio tyranno locus,

quo discimus iam veteres historicos numorum ope in colligendis imperatorum rebus usos fuisse: *Scis enim, mi Basse, quanta nobis contentio proxime fuerit cum amatore historiarum M. Fonteio, quum ille diceret Firmum qui Aureliani temporibus Aegyptum occupaverat, latrunculum fuisse non principem: contra ego mecumque Rufus Celsus, & Ceionius Iulianus, & Fabius Sossianus contenderent, dicentes illum & purpura usum & percussa moneta Augustum esse vocitatum, quin etiam nummos eius Severus Archontius protulit: de Graecis autem Aegyptiisque libris convicit, illum αυτοκρατορα in edictis suis esse vocitatum. Et illi quidem adversus nos contendenti haec sola ratio fuit quod dicebat Aurelianium in edicto suo non scripsisse quod tyrannum occidisset, sed quod latrunculum quandam a republica removisset: perinde quasi digne tanti princeps nominis debuerit tyrannum appellare hominem tenebrarium, aut non semper latrones vocitaverint magni principes eos quos invadentes purpuras necaverunt.*

## 2. Eadem adversa.

LB. Serapis stans d. effert, s. tenet hastam transversam. (IL. fere I.) M. R. G.

## 3. Similis, sed (IL.) M. Theup.

## AURELIANUS.

- I. 1. A K A ΔOM AYPHAIANOC CEB. Caput laureatum; ut semper, modo cum paludamento, modo cum lorica.

LA. Aquila stans rostro reflexo coronam. (IL. & sic reliqui).

- II. 2. Eadem epigraphe.

LA. Aquila alis explicatis stans inter duo signa militaria, rostro coronam.

3. LA. Aquila alis expansis ambobus unguibus coronam. Band. ex M. Fouc.

4. ETOTC A. Aquila stans rostro coronam. M. Ver.

5. LA. Duæ aquilae, palmae ramus a sinistris. (IL.) Pocock.

6. LB. Aquila alis explicatis, rostro coronam. (IL.) Band. ex RE.

7. LB. Roma sedens. M. Arig.

8. LB. Spes gradiens. M. Caef.

9. LB. Isis stans cum capite Serapidis. M. Bracc.

10. LG. Isis stans cum capite Serapidis. M. Caef.

11. LG. Mulier stans d. spicas, s. facem ardentem transversam. Band. ex M. Fouc.

12. LG. Nilo sedenti ramum offert mulier stans, s. palmae ramum. M. Arig.

- III. 13. Adversa, ut n. 1.

LG. Victoria gradiens d. coronam, s. palmae ramum. *not.*

LG.

## Aurelianus.

13. Sub Aureliano eversum narrat Ammianus (l. 22. sub finem), Bru-

chium Alexandriae, quae urbis pars, ubi quondam regiae aedes atque musei aedificium, postea civitate a Commodi inde

14. LG. Victoria stans obversa. M. Bracc.  
 15. LG. Imperator eques d. elata, s. hastam. M. Theup.  
 16. LG. Lupa cum gemellis. M. M. D.  
 IV. 17. ΑΥΤ Κ Α Δ ΑΤΡΗΑΙΑΝΟC CEB.  
 LG. Aquila stans rostro reflexo coronam.  
 18. LG. Aquila rostro coronam: inter alas palmae ramum. Band. ex M. Fouc.  
 19. LG. Aquila ambobus unguibus portans coronam. Band. ex M. Fouc.  
 V. 20. ΛΔ. Typus, ut n. 16.  
 VI. 21. Similis. (AR).  
 VII.\* 22. Eadem epigraphe.  
 ΛΔ. Aquila alis explicatis, sursum respiciens ambobus unguibus stringit coronam: in arcu astrum.

A K A

inde exitu perpetuis seditionibus tumultuante in arcis modum munita fuit, sicut iam olim in Alexandrino bello Caesar regia domo & theatro pro munimentis usus est, additis ad naturalem operum fortitudinem vallo atque muro (Caesar de B. C. 3. in fine, Dio 42, 34). Inde saepe accidit, ut dum reliqua urbs tyranno pareret vel popularibus iurgiis ageretur, Bruchium tenerent Romani, vel contra tyrannus amissa urbe in arcem se reciperet. Cui rei ut finem imponeret Aurelianus, vindicata a Palmyrenis atque rebellibus Aegypto, dirui iussit moenia atque aedificia fortiora, unde factum est ut ista urbis regio deferi inciperet, Ammiani aeo fere tota desolata, D. Hieronymo autem in vita Antonii Abbatis memoratur Bruchium velut locus separatus ab Alexandria solitariorum hominum recessus, consentiente Martyrologio Graeco in Hilarione. Ceterum idem Probus (postea Imperator) quo duce recepit Aurelianus Aegyptum, & cui commissa videtur Bruchii arcis destru-

ctio, multis operibus varias Aegypti civitates decorasse fertur. In Nilo, verba sunt Vopisci, tam multa fecit, ut vestigial frumentarium solus adiuverit: pontes, templa, porticus, basilicas labore militum struxit: ora fluminum multa patefecit, paludes plerasque siccavit, atque in his segetes agrosque constituit (in Probo c. 9). Sed brevis utilitatis fuisse censeo ista opera, cum languentibus Romani imperii viribus, Aegyptii, gens vana, furibunda, libera, novarum rerum ultra modum avida, atque inter se religionum varietate discissa, vix unquam quiescere, sed continuis turbis ad interneciva certamina acti, novas semper experti sunt calamitates, haud raro in auxilium vocatis vicinis a meridie barbaris, donec Diocletianus post victum Achilleum, quicumque per Aegyptum fuere viri vel facultatibus, vel nobilitate, sive ingenii corporisve viribus pollentes, sub rebellionis praetextu supplicio affecerit, & sic erepta provinciae vita quietem ei reddiderit.

- VIII.\* 23. Α Κ Α ΔΟΜ ΑΥΡΗΑΙΑΝΟC CEB.  
 ΛΔ. Aquila stans alis explicatis inter duo signa militaria, rostro coronam : astrum in area.
- IX.a. 24.a) Alii duo nonnihil diversi : exulat astrum.  
 IX.b. 24.b.)
- X. 25. ΛΔ. Aquila stans rostro coronam.  
 26. ΛΔ. Aquila stans rostro coronam, inter alas palmarum ramum. M. Caes.
- XI. 27. ΛΔ. Aquitas stans.  
 28. ΛΔ. Providentia stans. M. Caes.  
 29. ΛΔ. Providentia sedens. M. Caes.  
 30. ΛΔ. Victoria gradiens, d. lauream & tropaeum ad humerum, s. palmam. Band. ex M. Fouc.  
 31. ΛΔ. Imperator paludatus & laureatus stans inter duos captivos humi desidentes, d. victoriolam, s. hastam. Band. ex M. Fouc.  
 32. ΛΕ. Imperator stans inter duos captivos, ut in praecedenti. M. Ver.  
 33. ΕΤΟΤC Ε. Spes gradiens. Band. ex M. R. G.  
 34. ΛΕ. Providentia stans. Band. ex M. Chamill.  
 35. ΕΤΟΤC Ε. Mulier stans velata d. super aram ignitam extendit. M. Ver.  
 36. ΕΤΟΤC Ε intra coronam. M. R. G.  
 37. ΛΕ intra coronam. M. R. G.  
 38. ΛΕ. Caput Iovis : astrum. Band. ex M. Fouc.
- XII. 39. ΕΤΟΤC Ε. Aquila rostro reflexo coronam : in area astrum.
- XIII. 40. ΕΤΟΤC Ε. Aquila alis expansis, rostro coronam.
- XIV. 41. Alius, addito astro.
- XV. 42. ΛΕ. Aquila stans rostro coronam : astrum.
- XVI. 43. ΕΤΟΤC Ε. Aquila stans, rostro reflexo coronam.
- XVII. 44. ΕΤΟΤC Ε. Aquila stans rostro coronam, inter alas palmarum ramum.
- XVIII. 45. ΑΥΤ Κ Α Δ ΑΥΡΗΑΙΑΝΟC CEB.  
 ΛΕ. Aquila stans rostro reflexo coronam.

ΕΤΟΤC

46. ΕΤΟΥC ς. Aequitas stans. M. Theup.  
 47. LH. Minerva armis insidens d. victoriam, s. hastam.  
 Pocock. *not.*

## S E V E R I N A.

- I. \* 1. LA. Aequitas stans. M. Arig. *not.*  
 2. LB. Aquila rostro coronam. M. Arig. *not.*  
 3. ΟΥΑΠ CETHPINA CEB. Caput diadematum.  
 ΕΤΟΥC ς. Aquila stans rostro coronam. (AR) M. Caes.  
 II. 4. Eadem adversa.  
 ΕΤΟΥC ς. Aquila stans rostro coronam, inter alas  
 palmae ramum.  
 5. Lς. Idem typus. Band. ex M. Chamill.  
 6. ΕΤΟΥC Z. Idem typus. M. Theup.  
 7. ΕΤΟΥC Z. Spes gradiens. (AR) M. Caes.  
 III. 8. Adversa, ut n. 3.  
 ΕΤΟΥC Z. Roma galeata sedens d. victoriolam,  
 s. hastam.  
 9. LZ. Idem typus. M. R. G.

## T A C I T U S.

- I. \* 1. A K KA TAKITOC CEB. Caput laureatum cum pa-  
 ludamento.  
 ΕΤΟΥC A. Aequitas stans.

Simi-

47. Corrige LA, nam Aurelianum vi imperii anno extinctum esse dubio caret, Tacitum vero ante coeptum annum viii ab Aureliani initio imperatorem renunciatum. Afferit quidem Pellerinius proflare in museis numos signantes annum Aureliani vii, sed neque ipse inter numos suos anecdotos luce donare dignatus est, neque scribium citat, neque ego vel in museis vel in catalogis unquam deprehendi,

unde virum eruditum Severinae numos in animo habuisse suspicor, quos utique Aureliani appellare potuerit. Si vero inventa fuerint ipsius imperatoris vii anni pecunia statuendum erit Aegyptias durante interregno typos alterare noluisse.

*Severina.*

1. 2. Suspendeo iudicium de numis soli Arigonio cognitis, in cuius libro accuratio saepe desideratur.

2. Similis , sed A K M A TAKITOC CEB . M. Caef.  
 II. 3. Adversa , ut n. 1.  
       ETOTC A . Aquila stans rostro reflexo coronam .  
 III. 4. Alius , sed aquila aliter conversa .  
       5. ETOTC A . Aquila stans rostro coronam , inter alas  
       palmae ramum . M. Ver.  
       6. ETOTC A . Roma sedens . M. Arig.  
       7. ETOTC A . Victoria gradiens . M. Arig.  
       8. ETOTC A . Spes gradiens . (IL.) Band. ex M. Font.  
       9. LA . Spes gradiens . M. R. G.  
 10. LA . Providentia stans . M. R. G.  
 11. LA . Aequitas stans . M. R. G.

## P R O B U S .

- I. 1. A K M ATP PROBOC CEB . Caput laureatum cum  
       pectore loricato . Sic in omnibus .  
       LA . Fortuna stans .  
 II. 2. ETOTC A . Aequitas stans .  
       3. LA . Aquila rostro coronam . M. Bracc.  
 III. 4. LB . Aquila stans rostro reflexo coronam .  
 IV. 5. Alius , sed (AR) .  
       6. LB . Aquila alis expansis rostro coronam . Bandur.  
       ex M. Fouc.  
 V. 7. LB . Spes gradiens .  
 VI. 8. LB . Aequitas stans .  
       9. LB . Aequitas stans : in area concha . M. Caef.  
 VII. 10. LG . Fortuna stans .  
 VIII. 11. LG . Victoria gradiens . *not.*

T t

LG .

*Probus .*

11. Novam in Romana historia gentem in Aegypto debellasse fertur Probus imperator , Blemmyas nimirum , quorum primitias ab ipso Probo tunc privato missas stupenti Romae ostenderat Aurelianus in triumpho , quem captis

Zenobia atque Tetricis egit de Oriente atque Occidente . Ipsi enim & Axumitae alique accolentes barbari adiunxerant se Palmyrenis & Aegyptiis rebellantibus , quos Probo duce devictos alio loco notavimus . At eo imperante novus exstitit in Aegypto tumultus , vel quod



12. LG. Spes gradiens . Band. ex M. Fouc.  
 IX. 13. LG. Mulier stans d. florem , s. hastam transversam .  
 LG.

quod Blemmyes late per provinciam grassantes Ptolemaida & Copton assaltu ceperint , & cum universa fere superiore Aegypto sibi subiecerint , ut Vopiscus auctor est in *Probo* ; vel quod Ptolemaici civili seditione a Romanis dehiscences , & brevi tempore magnas turbas cientes in auxilium vocaverint Blemmyas , inde communi consilio Romana praesidia aggressi sint , quae est Zosimi sententia . Neque de expeditione consentiunt auctores , quam ab ipso imperatore susceptam prodit Vopiscus ; Zosimus legatis commissam : tantum constat , subactos esse barbaros , captivorum numerum Romam transmissum , Aegyptias autem urbes ereptas barbarico servitio Romano iuri redditas . Sed ut fieri solet de feris gentibus nulli stabili sedi adfixis nec certo vitae genere subsistentibus , ut accepta clade in montes saltusque se recipiant , sed amoto milite e latibulis prorumpant ; & novis damnis afficiant provinciam , sic & Blemmyes nunquam in ordinem redacti sunt a Romanis , sed dum , quod saepe evenisse pro certo habeo , ab imperatoribus vel Aegypti praefectis reprimerentur , post breve tempus denuo emergentes latrociniiis subverterunt Thebaidem . Hanc ob causam Diocletianus Augustus , secum perpendens exiguos ex regione quae supra Syenen Romanis parebat proventus , impensas autem magnas , pacata post Achillei seditionem Aegypto , ut hostem nunquam quieturum amoveret ab imperii finibus , totum tractum a Philis ad Primam , septem , vel secundum alios quinque , dierum itinere , habitandum dedit Nubis , qui ante haec Oasi adiacentes eam desolare solebant crebris invasionibus , eo consilio ut concessis barbarae genti oppidis atque agris , regionem velut

suum peculium a Blemmyis tuerentur , Oasin vero quietem agere sinerent . Philis autem in insula extruxit castrum munitissimum , & commune templum Romanis & Nubis Blemmyisque , qui praeter Graecorum numina praesertim colebant Isidem & Osiridem & Priapum , Soli vero humanas victimas immolare feruntur : quod templum postea eversum est a Iustiniano Imperatore . Praeterea utrique populo annum stipendium solvi iussit , ne intra imperii fines popularentur : sed quo accepto usque ad Iustiniani tempora nihilominus viciniam devastare perseverarunt . Haec fere Procopius (*de bell. Pers.* 1, 19). At scriptorem Aegyptiarum rerum parum peritum , praeter alia arguunt quae praefert de Philarum insulae nomine , quam a condito ibi a Diocletiano communi gentium templo dictam reputat : & suspectam reddunt narrationis adcuratorem . Neque prudens videtur imperatoris consilium latrones barbaros circa Oases errantes ad Syenen , regni claustra collocare , quos in Romanorum amicitia mansuros , Blemmyis autem cognatis ac vicinis , solo fere nomine nec eo probe distinctis , perpetuum bellum illaturos , nullo pacto sperandum erat ; sed , ut evenit , barbaros barbaris coniunctos res Romanas magis magisque turbaturos . Priscus rhetor , qui Maximinum iunioris Theodosii ducem in Orientem comitatus est , Blemmyas & Nubas communem rem facientes contra Romanos , victos narrat a Maximino & pacem petere coactos , quam in Philensi templo sancitam audita ducis morte statim violaverunt barbari , obsidesque , quos hac prima vice dare adacti fuerant , vi eripuerunt , & provinciam vastare denuo aggressi sunt . (Fragm. Prisci in *exc. de legat.* in Byzant.

X. 14. LG. Aquila rostro coronam, inter alas palmarum.

XI. 15. LG. Aquila alis expansis, rostro coronam.

T r 2

LA.

zant. vol. 1, p. 40). Neque Blemmyas interiecta Nubarum regione complurium dierum itinere ab Aegypti finibus fuisse semotos, sed statim coepisse supra Syenen docemur Olympiodori Sophistae fragmento (in Byzant. vol. 1, p. 1, & apud Photium *cod.* LXXX), qui circa eadem tempora in ista loca pervenit, & a Blemmyum phylarchis atque prophetis, quibus Syene degens innotuerat, comiter receptus, vel ut ipse refert propter sapientiae famam arcessitus, totam eorum provinciam lustravit. Nam prodit eos habitare a Syene in meridiem quinque urbibus, quae olim Romanis habitatae fuere, Talmide, Thapide, Chiride, Phoenicone & ultima Prima, sic dicta quod aliquando initium fuerat Romani imperii; distare autem a Philis Primam quinque dierum itinere, atque in ea regione esse smaragdi lapidis fodinas, sed quas iniussu imperatoris neminem inspicere liceret: unde colligo ipsos Blemmyas, licet plerumque tumultuantes & vicinam Aegyptum crebro infestantes, aliquem saltem servasse imperatoris ut supremi domini respectum. At Blemmyes, fabulosae famae natio, veteribus credita capite privata os oculosque pectori affixa gestare, (Plin. *H.N.* 5, 8) vix certo aliquo pacto distincta fuere a Nubis, sed idem populus maioris cataractae accolae, modo una modo altera appellatione scriptoribus memoratur, quarum an aliqua verum gentis nomen fuerit est quod dubitemus; ceterum una cum Megabaris, qui proxime habitabant a Syene Aethiopibus adscripti. Sic Theocritus (*id.* 7, v. 113):

ὅν δ' ἔθρεν πυματοῖσι παρ' αἰθιοπίσσι  
νομνοῖς

πέτρα ὑπο βλεμῶν, ὅθεν ἐκίτι νεὺλος  
ὄρατος.

Sic Dionysius (*perieg.* v. 210):

τῶν παρὸς αἰδαλειῶν βλεμῶν ἀνιχθεῖ  
κολωνά,  
ἐνθ' ἐν πιότατοις κατέρχεται ὕδατα  
νεύλη.

Sic Seneca (*quaest. nat.* 4, 2), & Plinius (*H.N.* 5, 9: 6, 29) ad cataractas collocant furdos Aethiopes, sive Catadupos. Sed quibus cordi erat sermonis praecisio Aethiopes vocare qui Meroën tenebant & Axumin, Blemmyas autem qui inter Aethiopes & Aegyptum Nilum ab Oriente accolebant, Nubas qui ab Occidente. In his Strabo l. 17, ubi Blemmyis coniungit Megabaros, sua aetate Aethiopibus obnoxios, sicut & Blemmyes: Nubas autem late extensos propriis regulis parere ait. Hos alioque Aethiopiae populos, a quibus pluries subacta fuerat vetus Aegyptus pacis quam belli artibus nobilior, primi Ptolemaei Graecis phalangibus facile conterentes barbarorum indoctas turbas ditioni suae adiecere, vel saltem tributarios facere: praesertim tertius, cuius monumentum apud Aduli vera servat gentium nomina a Graecis scriptoribus fideis appellationibus occultata. Sed deinde labefactato Lagidarum imperio, Aegyptoque, cum imperantium libidine & imbecillitate, tum popularium vanitate & turbulentia discissa, Aethiopes ad pristinam libertatem reversi sunt, nec umquam a Romanis, maioribus curis distractis, stabili pace subacti, sed toto eo temporis spatio, quo Romanis paruit Aegyptus, i. e. a Caesare Augusto usque ad Constantem Heraclii filium, ab A.U.C. 724 ad 1389 crebris invasionibus laceffere, cladibus quas pluries accepere haud deter-

16. LA. Aquila alis expansis rostro coronam, inter alas palmae ramum. Band. ex M. Font.  
 17. LA. Aquila rostro coronam. M. Caes.  
 18. LA. Victoria gradiens. M. Arig.  
 XII. 19. LA. Fortuna stans.

LA.

deterriti. Primus Romanorum Petronius equestris ordinis, post Gallum Aegyptum ab Augusto praefectus, tumultuantes Aethiopes, qui militum parte Arabico bello detenta improvise assultu Syenen & insulas Elephantinen atque Philen ceperant, parva manu magnam multitudinem devicit, & captis atque dirutis eorum oppidis, Pselche, Premne & Napatis quae Candacis reginae regia, pacem ab imperatore missis legatis petere coegit. At Augustus Aethiopiae expugnationem non magni faciens, ne dum novos sibi pararet subditos hostium numerum auget, legatis omnia concessit, immo tributum quem pendere promiserant remisit. ( Strabo l. 17. Plin. 6, 29 ). Posthaec Nero, prodente Plinio, bellum Aethiopicum cogitavit, sed missi exploratores, renunciarunt ingentes supra Syenen solitudines, qua re comperta ab expeditione desistit imperator: nec usque ad Aureliani imperium aliam de Aethiopibus in Romanorum rebus mentionem offendi, sed ex Aristidis oratione Aegyptiaca colligo, Romanorum adversus Aethiopes limitem Antoninorum aevo eundem fere fuisse qui sub Augusto; postea vero amplius in meridiem fuisse promotum, temporum conditio iacturis quam acquisitionibus aptior minime suadet. Itaque tardi aevi scriptores Olympiodorus atque Procopius, dum Aethiopiam produnt Romanorum provinciam, magnis dubiis obiacent: & suspicio est, Petronianae expeditionis famam & corruptum nomen oppidi, quod Straboni Premne, Plinio & Ptolemaeo Primis dictum, postea Prime, Prima vocatum

est, in falsam opinionem induxisse Olympiodorum; Procopium vero, Milesiarum quam historiarum probatiorem auctorem, fabulam de Diocletiani cessione concinnasse. Quod imperatorum primus instituerat Domitianus, Diocletianum quoque fecisse puto, pacem a barbaris auro redemisse, & de non victa gente tropaea exstruxisse, eodemque tempore regulos sive phylarchos ad intestina bella concitasse. Reliqua ornatus causa addita videntur, Nubae a Libyae arenis arcessiti, concessa eis septem dierum regio, denique communia Aegyptiis barbarisque sacra Philis a Diocletiano instituta, quae iam ante captam Aegyptum cognita fuisse Diodoro, incerta quidem fama & interpretum commentis obscurata, sed cuius historicam mentem a Prisco rethore, loco iam citato, accipio. Refert nimirum Priscus, pace facta inter Maximinum & Blemmyas Nubaeque sancitum fuisse, ut barbaris pro vetere more liberum tutumque esset semel in anno Aegypto navigio in Philas insulam transfretare, & acceptum ibi Idis simulacrum in regionem suam transvehere; inde edito deae oraculo post statos dies Philensi templo restituendum. Qua antiquissima Aethiopum superstitione ad interpretandum Homerum usi sunt in Aegypto Graeculi, qui Diodorum docuerunt, poetam ideo deos in Aethiopiam profectos canere, quod acceptas ab Aegyptiis Iovis Iunonisque statuas Aethiopes in montes suos velut ad convivium perducere atque iterum in Aegyptum reportare solerent.

20. LA. Mulier stans d. victoriolam, s. hastam transversam. Poc.
- XIII.\* 21. LA. Mulier velata stans d. elata ramum, s. hastam transversam.
- XIV. 22. LE. Providentia stans.
23. LE. Victoria gradiens. M. Caes.
- XV. 24. LE. Aquila stans rostro reflexo coronam.
- XVI. 25. Alius, sed aquila aliter conversa.
26. LE. Aquila alis expansis rostro coronam. Bandur. ex M. R. G.
- XVII. 27. Lf. Typus, ut n. 24.
- XVIII. 28. Lf. Aquila alis expansis rostro coronam.
- XIX. 29. Lf. Roma thoraci insidens.
30. Lf. Aequitas sedens. M. Ainsl.
- XX. 31. LZ. Aquila stans alis explicatis rostro coronam.
- XXI. 32. LZ. Aquila stans rostro reflexo coronam.
- XXII.\* 33. LH. Idem typus.
- XXIII. 34. Alius fere similis.

C A R U S.

- I. 1. A K M A KAPOC CEB. Caput laureatum cum paludamento.
- LA. Aquila stans rostro coronam, inter alas palmarum ramum.
2. LA. Aquila alis expansis rostro coronam inter duo vexilla. Band. ex M. R. G.
- II. 3. Adversa, ut n. 1.
- LA. Aequitas stans.
- III. 4. Alii duo fere similes.
- IV. 5.
6. LA. Typus Iustitiae, & Abundantiae. Poc.
7. ETO....Γ. Aquila ore coronam gestans. Poc. not.
- V.\* 8. ΘΕΩ KAPΩ CEB. Caput laureatum cum paludamento.
- ΑΦΙΕΡΩCIC. Ara ardens.

Carus.

ΘΕΩ

7. Carini est, non Cari.

9. ΘΕΩ ΚΑΡΩ CE. Caput laureatum.  
ΑΦΙΕΡΩCIC. Aquila alis expansis rostro reflexo.  
M. M. D.
10. ΘΕΩ ΚΑΡΩ CEB. Caput laureatum : in area B.  
ΑΦΙΕΡΩCIC. Ara ardens. Begerus. *not.*

## NUMERIANUS.

1. A K M A ΝΟΥΜΕΡΙΑΝΟC ΚΕ. Caput laureatum.  
LA. Aequitas stans. Band.
2. A K M A ΝΟΥΜΕΡΙΑΝΟC CEB. Caput laureatum.  
LA. Aequitas stans. M. Caes.
3. LB. Victoria gradiens. M. Caes.
- I. 4. A K M A ΝΟΥΜΕΡΙΑΝΟC CEB. Caput laureatum,  
cum paludamento.  
LB. Roma sedens.
- II. 5. Alius addito in area posticae astro.
- III. 6. Alius parum diversus.  
7. LB. Aquila rostro coronam inter duo vexilla. Band.  
ex M. R. G.
8. ΕΤΟΥC Γ. Aquila rostro coronam. M. Arig.
- IV.\* 9. Adversa, ut n. 4.  
ΕΤΟΥC Γ. Victoria gradiens.
10. ΕΤΟΥC Γ. Victoria stans d. coronam, s. tropaeum  
humero sinistro. Band. ex RE.
11. ΛΓ. Victoria gradiens. Band. ex M. Font.
12. ΛΓ ΑΕΓ Β ΤΡΑ. Aquila rostro reflexo coronam.  
Band. ex M. Fouc. *not.*
13. ΛΓ ΑΕΓ Β ΤΡΑΙ. Idem typus. M. R. G.

## CARI-

*Numerianus.*

10. Errate hunc numum citat Har-  
duinus cum epigraphē καὶ ἀντιόχου. Quo  
iure autem ipse atque Begerus το Β  
in area adversae pro anni indicio acce-  
perint, videant eruditi.

12. Docet Bandurius ex Dione 55, 24  
stativam fuisse in Aegypto legionem se-  
cundam Traianam, cuius praeterea  
mentio habetur in inscriptionibus Gru-  
terianis DXIII, 2, 3 : DXXIX, 1.

C A R I N U S .

- I. \* 1. A K M A KAPINOC K. Caput laureatum cum pectore loricato .  
LA. Fortuna stans .
- II. 2. A K M A KAPINOC CEB. Caput laureatum cum pectore loricato . Et sic porro .  
LA. Aquila alis explicatis , rostro coronam , stat inter duo vexilla .
3. A K M A KAPINOC CEB. Caput laureatum .  
Adversa , ut n. 1. Band. ex RE.
4. LA. Victoria gradiens : astrum . M. Arig.
5. LA. Aequitas stans . Band. ex M. Font.
6. LA. Spes . Poc.
- III. 7. LB. Spes gradiens .
8. LB. Aquila stans inter duo vexilla , alis explicatis , rostro coronam . M. Caef.
9. ETOTC B. Victoria gradiens . M. Ainsl.
- IV. 10. ETOTC Γ. Victoria gradiens . *not.*
11. ETOTC Γ. Providentia stans . M. Theup.
12. ETOTC Γ. Aquila rostro coronam . M. Arig.
13. ΛΓ ΔΕΓ Β ΤΡΑΙ. Aquila stans rostro reflexo coronam . M. R. Taur.

D I O C L E T I A N U S .

- I. 1. A K Γ ΟΥΑΑ ΔΙΟΚΛΗΤΙΑΝΟC CEB. Caput laureatum , ut semper , plerumque cum pectore loricato , vel cum collo nudo , raro cum paludamento .  
LA. LeCasternium Fortunae .
- II. 2. Eadem epigraphe . Et sic porro .  
LA. Spes gradiens .

LA.

*Carinus.*

10. Apud Patinum in indice librarii errore perscriptum est ETOTC I .

- III. \* 3. LA . Mulier velata stans d. sacra facit ad aram,  
s. sustinet acerram .
- IV. 4.a. Alius parum diversus .  
4.b. LA . Mulier capite radiato stans d. extensa , s. te-  
nens hastam . M. Parm.
- V. 5. LA . Aequitas sedens .  
6. LA . Figura seminuda sedens d. pateram , s. cornu-  
copiae , ad pedes aquila . Band. ex RE.
- VI. 7. LA . Aquila stans rostro reflexo coronam : in area  
astrum . (AR) .  
8. LA . Aquila rostro coronam . Band. ex M. Fouc.  
9. LA . Pallas stans . Trist.  
10. LA . Minerva armis insidens s. hastam tenet . Poc.  
11. ΔΙΟΚΛΗΤΙΑΝΟΣ CEB .  
LB . Iuppiter sedens d. pateram , s. hastam . Band.  
ex M. R. G.  
12. LB . Iuppiter nudus cum pallio in brachium s. re-  
iecto , d. pateram , s. hastam : pro pedibus aquila .  
Band. ex M. Font.
- VII. 13.a. Α Κ Γ ΟΥΑ ΔΙΟΚΛΗΤΙΑΝΟΣ CEB . Sic porro .  
LB . Aequitas stans .  
13.b. Similis , in area astrum . M. Caesf.  
14. LB . Providentia stans . M. Caesf.
- VIII. 15. LB . Providentia stans : astrum .
- IX. 16. LB . Mulier stans d. elata ramum , s. hastam trans-  
versam .
- X. 17. Alius addito astro .  
18. LB . Dea stans cum ramo & cornucopiae . Hard.  
ex M. S. Genovesae .  
19. LB . Mulier stans , d. victoriolam , s. sceptrum .  
M. Arig.  
20. LB . Mulier stans d. spicas , s. taedam . M. Theup.
- XI. 21. LB . Isis turrita stans cum capite Serapidis .
- XII. 22. Alius fere similis .
- XIII. 23. LB . Roma sedens .
- XIV. 24. Alius parum diversus .

LB .

- XV. 25. LB. Spes gradiens : astrum.  
 26. LB. Victoria gradiens. Band.
- XVI. 27.a.LB. Aquila stans rostro reflexo coronam.
- XVII. 27.b.Alius addito astro.
- XVIII. 28. LB. Iuppiter nudus stans cum pallio in s. brachium reiecto d. pateram, s. hastam : ante pedes aquila.  
 29. LF. Serapis stans. M. Ainsl.
- XIX. 30. ETOTC Γ. Aquila stans rostro reflexo coronam : astrum.
- XX. 31. LF. Aquila rostro reflexo coronam.
- XXI. 32. LF. Fortuna stans.
- XXII.a. 33. ETOTC Γ. Fortuna stans.
- XXII.b. 34. Alius addito astro.  
 35. LF. Providentia stans. M. Arig.
- XXIII. 36. ETOTC Γ. Victoria gradiens.
- XXIV. 37.a.LΔ. Victoria gradiens.
- XXV. 37.b.Alius addito astro.  
 38. LΔ. Roma galeata stans d. victoriolam, s. hastam ; pro pedibus clypeus. M. Ainsl.
- XXVI. 39. LΔ. Pallas stans d. victoriolam, s. clypeum.
- XXVII. 40. Alius fere similis.
- XXVIII.\*a. 41. LΔ. Pallas stans d. victoriolam, s. hastam, transversam, & simul columellae innixa : ante pedes clypeus.  
 42.a.LΔ. Isis stans cum capite Serapidis. M. Arig.
- XXVIII. b 42.b.LΔ. Aquila stans & retrospiciens rostro coronam.  
 43. Solita epigraphe. Caput radiatum cum paludamento ad humeros : qui capitis typus apud Bandurium ab hoc inde anno obvius est.  
 LΔ. Aquila stans inter duo vexilla ut supra. Band. ex M. Font.
- XXIX. 44. LE. Aquila, rostro coronam, inter alas palmarum ramum : astrum.



45. LE. Aquila rostro coronam. Band. ex RE.  
 XXX. 46. LE. Iuppiter nudus cum pallio in s. humerum reiecto stans d. pateram, s. hastam : ad pedes aquila.  
 47. LE. Pallas stans. M. Parm.  
 XXXI. 48. LE. Isis stans cum capite Serapidis : astrum.  
 XXXII. 49. Alius. (AR).  
 XXXIII. 50. LE. Providentia stans.  
 XXXIV. 51. LE. Mulier velata stans d. sacra facit ad aram.  
 XXXV. 52. Alius parum diversus.  
 53. LE. Spes gradiens. M. Theup.  
 XXXVI. 54. L. Spes gradiens.  
 XXXVII. 55. Alius. (AR).  
 XXXVIII. 56. Alius addito astro.  
 XXXIX. 57. L. Aequitas stans : astrum.  
 XL. 58. L. Mulier stans d. ramum, s. hastam transversam.  
 XLI. 59. L. Idem typus. Antica est repercussa.  
 60. L. Mulier sacra faciens. M. Arig.  
 XLII. 61. ΔΙΟΚΛΗΤΙΑΝΟΣ CEB. Sic in reliquis.  
 LZ. Iuppiter nudus ut supra stans d. pateram, s. hastam : ante pedes aquila.  
 62. LZ. Iuppiter sedens, ante pedes aquila. M. Caes.  
 XLIII. \* 63. LH. Typus, ut n. 61.  
 XLIV. 64. LH. Iuppiter seminudus sedens d. pateram, s. hastam : pro pedibus aquila.  
 XLV. 65. Alius, addito in imo A.  
 XLVI. 66. LH. Roma sedens : in imo A.  
 XLVII. 67. LH. Spes gradiens : in imo Δ.  
 68. ΕΤΟΥC H. Spes gradiens. M. Caes.  
 69. LH. Figura stans d. spicas porrigit puerulo adstanti, s. tenet globum. M. R. G.  
 70. L ENATOT. Aquila rostro coronam. M. Arig.  
 XLVIII. \* 71. ENATOT L intra coronam : in imo A.  
 XLIX. 72. L ENATOT. Spes gradiens.

L ENA-

73. L ENATOT. Spes gradiens : in imo Δ. M. R. G.  
 74. LI. Spes gradiens : in imo Δ. M. R. G.  
 75. LI. Aequitas stans : palmae ramus. M. Arig.  
 76. LI. Mulier stans d. ramum, s. hastam transversam.  
 M. Caef.  
 77. LI. Fortuna stans : in imo Δ. M. R. G.  
 78. LI. Caput Solis : palmae ramus. M. Arig.  
 79. LI. Hercules stans cum clava. Band. ex RE.  
 L. 80. LIA. Aquila stans rostro coronam.  
 81. LIA. Victoria gradiens. Poc.  
 82. LIA. Spes gradiens. M. Arig.  
 83. LIA. Mulier stans cum hasta transversa. M. R. G.  
 84. LIA. Caput Iovis. M. R. G.  
 85. LIB. Iuppiter sedens. M. R. G.  
 86. LIB. Aequitas sedens. M. R. G.  
 87. LIB. Caput muliebre spicis ornatum. Beger.  
 88. LIB. Caput Ifidis. Hard. ex M. Iobert.  
 89. LIB. Aquila stans rostro coronam : in area palmae  
 ramus. M. Caef.  
 90. LIT. Fortuna stans. Camelus & Harduinus ex M.  
 Christinae.  
 91. LIT. Figura stans. Camel. ex M. Christinae.  
 92. A K Γ OTAA ΔIOKAHTIANOC E E CE.  
 LK. Occo.  
 93. K. Pallas sedens d. victoriolam, s. hastam. Poc.  
 94. An. detr. Figura muliebris stolata & turrita d. ca-  
 put Serapidis cum modio, s. hastam : canis  
 in cursu ante. Pocock.

MAXIMIANUS.

- I. 1. A K M A OTA MAEIMIANOC CEB. Caput laurea-  
 tum, ut semper, plerumque cum paludamento,  
 rarius cum collo nudo, perraro cum lorica  
 pectus regente.  
 LA. Mulier stans d. ramum, s. hastam transversam.

V v 2

A K M

- II. 2. A K M OTA MAEIMIANOC CEB. In subsequentibus epigraphis vel huic vel praecedenti similis est.  
LA. Idem typus, addito astro.
- III. 3. LA. Providentia stans d. elata, s. duplex cornucopiae: astrum.
- IV. 4. LA. Isis stans cum capite Serapidis.  
5. LA. Iuppiter stans d. fulmen, s. hastam. Harduin. ex M. Iobert.  
6. MAEIMIANOC CEB. Caput laureatum.  
LA. Victoria gradiens: palmae ramus. Band. ex RE.  
7. LA. Maximianus & Diocletianus hastati stantes dexterarum iungunt. M. R. G.  
8. LB. Aquila inter signa militaria. Poc.  
9. LB. Aquila, rostro coronam: astrum. Bandur. ex M. Fouc.  
10. LB. Victoria gradiens. Band. ex M. Fouc.  
11. LB. Roma sedens. Band. ex M. Fouc.  
12. LB. Figura muliebris s. cubito cippo innititur. Band. ex M. Font.
- V. 13. LB. Spes gradiens.
- VI. 14. Alius, addito in area astro.  
15. LB. Spes cubito innixa cippo. Band. ex M. Font.  
16. LF. Spes gradiens. M. Arig.
- VII. 17. LF. Providentia stans.
- VIII. 18. LF. Fortuna stans.
- IX. 19. LF. Aequitas stans.
- X. 20. LF. Victoria gradiens: astrum.
- XI. 21. LF. Aquila stans, rostro reflexo coronam: astrum.  
22. MAEIMIANOC CEB.  
LF. Aquila alis expansis, rostro coronam: astrum. Band. ex RE.  
23. LF. Figura spoliis insidens, s. cornucopiae tenet, d. palmitem. Poc.
- XII. 24. LA. Victoria gradiens: astrum.  
25. LA. Mulier stans d. tropaeum, s. hastam. Bandur. ex RE.

LA.

- XIII. 26. LA . Isis stans cum capite Serapidis.  
 XIV. 27. LA . Aquila stans rostro reflexo coronam :  
 astrum .  
 XV. 28. LE . Fortuna stans : astrum :  
 XVI. 29. LE . Aequitas stans .  
 30. LE . Providentia stans . M. Arig.  
 XVII. 31. L $\epsilon$  . Victoria gradiens .  
 32. Similis , addito astro . M. Arig.  
 33. L $\epsilon$  . Figura nuda d. galeam , s. clavam . Band.  
 ex RE.  
 XVIII.\* 34. MAEIMIANOC CEB . Ita in reliquis .  
 L $\epsilon$  . Hercules stans d. clavam ad terram , s. poma  
 & exuvias : astrum .  
 35. L $\epsilon$  . Hercules stans d. victoriolam , s. clavam .  
 M. Arig.  
 36. Similis , addito astro . Band. ex M. Font.  
 37. L $\epsilon$  . Hercules nudus stans d. clavam , s. pomum  
 Hesperidum tenet . Poc.  
 38. LZ . Hercules requiescens , sinistra clavam : in  
 imo B. M. R. G.  
 39. LZ . Hercules stans d. victoriolam , s. clavam ,  
 in area stella . Band. ex M. Fouc.  
 XIX. 40. LZ . Iuppiter nudus stans d. pateram , s. amicu-  
 lum & hastam : ante pedes aquila .  
 XX. 41. LZ . Victoria gradiens .  
 42. a. Similis , addito astro . M. Caesf.  
 42. b. Alius , ut n. 41. , sed infra B. M. Ainsl.  
 XXI. 43. LZ . Spes gradiens : astrum .  
 44. Similis , omisso astro . M. Caesf.  
 XXII. 45. ZJ . Spes gradiens : palmae ramus .  
 XXIII. 46. LH . Spes gradiens : in imo  $\Gamma$  .  
 47. Similis absque littera in imo . M. Caesf.  
 48. AH . Spes gradiens . M. Theup.  
 49. LH . Fortuna stans : in imo  $\Gamma$  . M. Bracc.  
 XXIV. 50. LH . Providentia stans : in imo A .  
 XXV. 51. LH . Victoria gradiens : in imo B .

LH.

- 52.a.LH. Roma sedens. M. Arig.  
 52.b.LH. Imperator eques pacificatoris habitu. M. Ainsl.  
 53. LH. Mulier stolata stans, d. victoriolam, s. hastam. Poc.  
 54. LH. Iuppiter sedens, ante pedes aquila. M. Arig.  
 XXVI. 55. LH. Aquila stans rostro reflexo coronam: in imo B.  
 56. L ENATOT in corona. M. Theup.  
 XXVII. 57. L ENATOT. Providentia stans.  
 58. L ENATOT. Providentia stans: in imo r. Band. ex M. Fouc.  
 59. L ENATOT. Mulier stans d. florem loti, s. hastam. Poc.  
 60. LI. Spes gradiens. Band.  
 XXVIII.\* 61. LI. Spes gradiens: palmae ramus.  
 62. LI. Mulier stans d. ramum, s. cornucopiae. Band. ex RE.  
 63. LI. Victoria gradiens. Poc.  
 64. LIA. Aquila stans rostro coronam. M. Bracc.  
 XXIX. 65. MAΞIMIANOC CEB. Caput laureatum cum paludamento,  
 LIB, ut videtur. Spes gradiens.  
 66. A K M OYA MAΞIMIANOC CE. Caput laureatum.  
 LIΞ. Aquila insistens clavae coronam rostro tenet; retro spicae duae; ex adverso tridens, cui serpens circumvolvitur. Tristan.  
 67. LIζ. Victoria gradiens. Hard. ex M. Baudelot., & Patinus.  
 68. A K M OTAA MAΞIMIANOC CEB, vel E E CE. LIH. Occo.  
 XXX. 69. A K M OYA MAΞIMIANOC CEB.  
 Annus detritus. Fortuna stans. (Plumbeus).  
 XXXI. 70. MAΞIMIANOC CEB.  
 An. detr. Aequitas stans. (Aeneus plumbo obductus).

CON-

CONSTANTIUS.

- I.**
1. ΦΑΑ ΚΩΝCΤΑΝΤΙΟC Κ. Caput laureatum cum paludamento.  
     ΛΑ. Spes gradiens : in imo Δ.
  2. Similis , sed in imo Α. M. Ver.
  3. ΛΑ. Isis stans cum capite Serapidis . M. Ainsl.
  4. ΛΑ. Aquila rostro coronam . M. Ainsl.
  5. ΛΒ. Spes gradiens . M. Ver.
  6. ΟΥΑΑ ΚΩCΤΑΝΤΙΟC Κ (sic). Caput laureatum :  
     ΛΒ. Fortuna stans . Hard. ex M. Chamill.
- II.**
7. Adversa , ut n. 1.  
     ΛΓ. Providentia stans .
  8. ΛΓ. Victoria gradiens . M. Ainsl.
  9. ΛΓ. Roma sedens . Band. ex M. R. G.
  10. ΛΓ. Spes gradiens . Band. ex M. R. G.
- III.\***
11. ΚΩΝCΤΑΝΤΙΟC Κ. Caput laureatum .  
     ΛΔ. Spes gradiens .
  12. ΛΔ. Roma sedens . Hard. ex M. R. G.
  13. ΛΔ. Aquila stans , inter alas palmae ramum . Band.  
     ex M. Font.
  14. ΛΗ. Roma sedens . Trifan.
  15. ΛΗ. Pallas stans d. victoriolam , s. clypeum . Band.  
     sed qui legendum censet ΛΑ.

GALERIUS.

- I.**
1. ΜΑΞΙΜΙΑΝΟC Κ. Caput laureatum cum paludamento .  
     ΛΑ. Spes gradiens : in area palmae ramus .
  2. ΛΑ. Caput Serapidis . M. Caesl.
  3. ΛΑ. Aquila stans rostro coronam : in imo Β.  
     M. Ver.
  4. ΛΑ. Roma sedens : in imo Γ. Band. ex M. Fouc.  
     Adver.

- II. 5. Adversa, ut n. 1.  
LB. Fortuna stans; in imo A.
- III.\* 6. α. ΓΑΑ ΜΑΞΙΜΙΑΝΟC Κ. Idem capitis typus.  
LF. Victoria gradiens.
- IV. 6. b. Alius fere similis.
- V. 7. Eadem adversa.  
LF. Spes gradiens.
8. LF. Aquila rostro coronam. M. Arig.
- VI. 9. Adversa, ut n. 6.  
ΛΔ. Aquila alis explicatis rostro coronam.
- VII. 10. Eadem adversa.  
ΛΔ. Aequitas stans.
- VIII. 11. Adversa, ut n. 1.  
ΛΔ. Spes gradiens.
- IX. 12. Alius addito astro.  
13. ΛΔ. Caput Solis radiatum. M. Caes.  
14. ΛΔ. Caput imberbe galeatum cum lorica & spiculo transverso. M. Ver.

## A C H I L L E U S.

1. ΑΤΤ Κ Α ΕΠΙΔ ΑΧΙΛΛΑΕΟC ΕΤC ΕΤΤ CΕΒ.  
LF.
2. ΛΔ.
3. LE.
4. LS. *not.*

LICI-

*Achilleus.*

4 Numos hosce Achillei absque typi & absque Musei indicio exhibet Bandurius, & dubitare videtur, sitne ipsis fides habenda. Sunt vero iidem quos ex Occone in suum catalogum transtulit Mediobarbus, & omnium primus

protulit Golzius. Exstitisse tamen in Aegypto imperante Diocletiano Achilleum aliquem tyrannum, qui captus ab imperatore debitas poenas dedit, convenit inter scriptores, at de seditionis modo atque tempore nihil constat. Eusebius in chronico Achilleum a iv anno Diocletiani usque ad xi Alexandriam

## LICINIUS SENIOR.

1. ATT K Π AIK K.....OC CEB. Caput laureatum.

An. detr. Aquila alis extensis quasi arcum sustinet, palmae ramus ante. Pocock. *not.*

driam Aegyptumque obtinuisse prodit, sed chronographi fidem elevant numi ingenti numero Augustorum atque Caesarum auctoritate, singulis annis a IV usque ad XI Diocletiani, Alexandriae percussi. Praeterea ipse Eusebius ad VII imperii annum notat Busirin & Copton contra Romanos rebellantes & ad solum usque subversas: quod fieri non potuit, si iam ab anno inde IV Aegyptus non amplius in Romanorum potestate erat, sed Achilleo proprio tyranno parebat. Probabilior igitur Zonarae narratio, qui Busiris & Copti excidium Achillei tyrannidi praemittit. Sed totam rem ita intelligo: fuit ingens per Aegyptum seditio per annos complures, dum altera pars Romanorum fidem servaret, altera Achilleum sequeretur: restituit fortiter Achilleus, & quamquam res suae circa Busirin & Copton magnis cladibus attritae forent, tamen instauratis copiis eo usque praevaluit ut Romanis tantum non tota provincia pulsas etiam Alexandriam sibi adiungeret: sed urgentibus rebus transiit in Aegyptum, ipse imperator, & urbem quae nunc facta erat rebellionis caput atque centrum, post octo mensium obsidionem cepit, atque interfectio tyranno acerbè usque victoria, Alexandriam urbem militibus in praedam concessit, & totam Aegyptum gravibus proscriptionibus

caedibusque foedavit (Eutrop. lib. 8., Orosius 7, 25., Zosim. lib. 1., Viñ. *in Caes.*). Inde velut de hostium provincia capta Aegyptiaci & Thebaici cognomina imperatorum titulis adiecta sunt (Eus. *H. E.* 8, 17), & Eumenes in panegyrico tropaea celebrat a Diocletiano Augusto ad Nilum fluvium erecta: etsi tantum absuit quin triumphum meruerit de hostibus, ut soluto barbaris auro pacem emisit videatur (Procop. *de bello Persico* 1, 19). Narra- rat Suidas in *Διοκλητιανός*, imperatorem in Aegypto libros de Chemia conquiri atque comburi iussisse, ne faciendo aurum atque argentum divitias augeret gens rerum affluentia ad seditiones elata. Simili fere passo Severus Augustus post vindicatam sibi Aegyptum mythicos libros ex adytis collegit, & magni Alexandri sepulcro inclusit: non quidem quod alteruter ridicula persuasione aurum conficiendum iis doceri crederet, sed ut turbidam gentem sacrorum librorum privatione humiliarent, quibus ad populum incitandum haud raro usos fuisse sacerdotes, prout quisque partibus faveret, omnino credibile est.

*Licinius Senior.*

1. Est Gallieni.

XX

ELEN.



# E L E N C H U S

## URBIUM ET PRAEFECTURARUM AEGYPTI

*Quarum nomina perscripta leguntur in numis  
Aegyptiis imperatoriis.*



### ALEXANDRIA.

Augusti anno incerto. num. 33. 34. 35.

Galbae LA. n. 8. 9. 10. 11.

LB. n. 22. 23. 24.

Othonis LA. n. 2. 3. 4.

Vespasiani LA. n. 2.

LB. n. 6.

LA. n. 32.

Titi LA. n. 4.

LA. n. 18. 19.

anno incerto. n. 30.

Hadriani LIE. n. 300. 301. 302.

Aelii anno incerto. n. 11.

### ANTAEOPOLIS.

Hadriani LIA. n. 226.

### APHRODITOPOLIS.

Traiani LIF. n. 104.

### APOLLONOPOLIS.

Hadriani LIA. n. 244. 245. 246.

Antonini anno incerto. n. 462.

ARA.

ELENCH. URB. ET PRAEPECTUR. AEGYPTI, 347

A R A B I A.

Traiani LIT. n. 101.

Hadriani LIA. n. 200. 201. 202.

ARSINOE.

Traiani LIT. n. 102. 103.

LIA. n. 117.

LK. n. 214.

Hadriani LIA. n. 210. 211. 212.

ATHRIBIS.

Traiani LIT. n. 98.

Hadriani LIA. n. 180. 181.

BUBASTUS.

Hadriani LIA. n. 203.

BUSIRIS.

Hadriani LIA. n. 190. 191. 192.

Antonini LH. n. 214.

CABASIS.

Hadriani LIA. n. 163. 164. 165.

CANOPUS.

Hadriani LIA. n. 158.

COPTUS.

Traiani LIT. n. 105.

Hadriani LIA. n. 234. 235. 236.

X x 2

CYNO-

## CYNOPOLIS.

Hadriani LIA . n. 219.

## DIOSPOLIS.

Hadriani LIA . n. 231.

Antonini LH . n. 217.

## DIOSPOLIS MAGNA.

Hadriani LIA . n. 237. 238. 239.

## GYNAECOPOLIS.

Hadriani LIA . 168. *b. in appendice.*

## HELIOPOLIS.

Hadriani LIA . n. 204.

## HEPTANOMIS.

Hadriani LIA . n. 206.

## HERACLEOPOLIS.

Hadriani LIA . n. 213. 214. 215.

LIA . n. 288.

## HERMONTHIS.

Hadriani LIA . n. 241. 242. 243.

## HERMOPOLIS.

Hadriani LIA . n. 220. 221. 222.

anno incerto . n. 494.

HEROO-

HEROOPOLIS.

Hadriani LIA . n. 205.

HYPSELIS.

Hadriani LIA . n. 224. 225.

LATOPOLIS.

Hadriani LIA . n. 240.

LEONTOPOLIS.

Hadriani LIA . n. 186.

Antonini LIH . n. 377.

LETOPOLIS.

Hadriani LIA . n. 159. 160.

LIBYE.

Hadriani LIA . n. 154.

LYCOPOLIS.

Hadriani LIA . n. 223.

MAREOTIS.

Antonini LH . n. 206.

LIH . n. 376.

Titianae LA . *in nota ad n. 2.*

MEMPHIS.

Traiani LIB . n. 79. *b. in append.*

LIA . n. 117. *b. in append.*

anno incerto . n. 230.

Hadriani LIA . n. 207. 208. 209.

Antonini LH . n. 215.

LIH . n. 378. 379.

MEN-

## MENDES.

Hadriani LIA. n. 183. 184. 185.  
Antonini anno incerto. n. 463.  
Marci LH. n. 11.

## MENELAUS.

Traiani LIE. n. 118.  
Hadriani LIA. n. 155. 156. 157.  
Antonini LH. n. 207. 208.  
Marci LH. n. 7. 8.  
Veri anno. incerto. n. 74.

## METELIS.

Hadriani LIA. n. 161.

## NAUCRATIS.

Traiani LIB. n. 79.  
LIT. n. 97.  
Hadriani LIA. n. 168.  
Marci LH. n. 9.

## NICOPOLIS.

Antonini LH. n. 209.

## ONUPHIS.

Hadriani LIA. n. 182.

## OXYRYNCHUS.

Hadriani LIA. n. 216. 217. 218.  
Antonini LH. n. 216.  
LH. n. 380.

PANO-

PANOPOLIS.

Hadriani LIA. n. 229. 230.

PELUSIUM.

Hadriani LIA. n. 195. — 199.

PHARBAETUS.

Hadriani LIA. n. 194.

PTHENEUS.

Hadriani LIA. n. 162.

PINAMYS.

Hadriani LIA. n. 175. 176. 177.

PROSOPIS.

Hadriani LIA. n. 169. — 174.

Antonini LH. n. 211.

Marci LH. n. 10.

S A I S.

Hadriani LZ. n. 61.

LIA. n. 166. 167.

Antonini LH. n. 210.

SEBENNYTUS.

Traiani LIT. n. 99.

Hadriani LIA. n. 187. 188. 189.

Antonini LH. n. 212.

SETHRON.

Traiani LIT. n. 100.

Antonini LH. n. 213.

TA-

**352 ELENCH. URB. ET PRAELECTUR. AEGYPTI.**

**T A N I S.**

**Hadriani LIA . n. 193.**

**TENTYRA.**

**Hadriani LIA . n. 232. 233.**

**Antonini LIA . n. 283.**

**T H I S.**

**Hadriani LIA . n. 227. 228.**

**2000000000**

**X O I S.**

**Hadriani LIA . n. 178. 179.**

**2000000000**



**AN-**

# ANNI IMPERATORUM

## IN NUMIS AEGYPTIIS.



A N N I

NOTA.

| U. C. a kal.<br>ianuar. Palilia<br>praecedenti-<br>bus. | Aerae Augu-<br>stae Alexan-<br>drinae a Neo-<br>menia Thoth<br>fixi- | Imperii,<br>signati<br>in numis. |  |
|---|--|----------------------------------|--|
|   |  |                                  | <i>Neomenia Thoth annis com-<br/>munibus est die XXIX mensis<br/>augusti, sed iis qui proximi<br/>sunt ab intercalari, eiusdem<br/>mensis die XXX. Intercalares<br/>asterisco notavimus.</i> |
| 722   |  |                                  |  |
|   |  | $\alpha$                         | Initium Antonii, & novae Romae:  |
| 723   |  |                                  |  |
|   | *  |                                  | Pugna Actiaca die v Thoth. Ale-<br>xandria capta mense Mefori.   |
| 724   |  |                                  |  |
|   | I  |                                  | Mors Cleopatrae, & initium Cae-<br>sarum, qui postea Augusti dicti,<br>in Aegypto.   |
| 725   |  |                                  |  |
|   | 2  | $\beta$                          | Anni Caesaris (Augusti) in moneta<br>Alexandrina signari incipiunt.  |
| 726   |  |                                  |  |
|   | 3  | $\gamma$                         | Initium aerae Augustorum Romae<br>a kal. ian. U. C. 727.   |

Y y

727



354

## ANNI IMPERATORUM

|     |    |   |
|-----|----|---|
| 727 |    |   |
|     | 4  |   |
|     | *  |   |
| 728 |    |   |
|     | 5  | 6 |
| *   |    |   |
| 729 |    |   |
|     | 6  | 5 |
| 730 |    |   |
|     | 7  |   |
| 731 |    |   |
|     | 8  |   |
|     | *  |   |
| 732 |    |   |
|     | 9  | 0 |
| *   |    |   |
| 733 |    |   |
|     | 10 | 1 |
| 734 |    |   |
|     | 11 |   |
| 735 |    |   |
|     | 12 |   |
|     | *  |   |

736

|     |    |                 |
|-----|----|-----------------|
| 736 |    |                 |
| *   | 13 |                 |
| 737 |    |                 |
|     | 14 | 10 <sup>n</sup> |
| 738 |    |                 |
|     | 15 |                 |
| 739 |    |                 |
|     | 16 |                 |
|     | *  |                 |
| 740 |    |                 |
| *   | 17 |                 |
| 741 |    |                 |
|     | 18 |                 |
| 742 |    |                 |
|     | 19 |                 |
| 743 |    |                 |
|     | 20 |                 |
|     | *  |                 |
| 744 |    |                 |
|     | 21 |                 |

Y y 2

745

356

## ANNI IMPERATORUM

|      |    |   |
|------|----|---|
| 745* |    |   |
|      | 22 |   |
| 746  |    |   |
|      | 23 |   |
| 747  |    |   |
|      | 24 |   |
|      | *  |   |
| 748  |    |   |
|      | 25 |   |
| *    |    |   |
| 749  |    |   |
|      | 26 |   |
| 750  |    |   |
|      | 27 |   |
| 751  |    |   |
|      | 28 |   |
|      | *  |   |
| 752  |    |   |
|      | 29 |   |
| *    |    |   |
| 753  |    |   |
|      | 30 | λ |

754

|     |    |    |
|-----|----|----|
| 754 |    |    |
|     | 31 |    |
| 755 |    |    |
|     | 32 |    |
|     | *  |    |
| 756 |    |    |
|     | 33 |    |
| *   |    |    |
| 757 |    |    |
|     | 34 |    |
| 758 |    |    |
|     | 35 | λδ |
| 759 |    |    |
|     | 36 |    |
|     | *  |    |
| 760 |    |    |
|     | 37 |    |
| *   |    |    |
| 761 |    |    |
|     | 38 | λμ |
| 762 |    |    |
|     | 39 | λθ |

763

358

## ANNI IMPERATORUM

|     |    |             |
|-----|----|-------------|
| 763 |    |             |
|     | 40 | $\mu$       |
|     | *  |             |
| 764 |    |             |
|     | 41 | $\mu\alpha$ |
| *   |    |             |
| 765 |    |             |
|     | 42 | $\mu\beta$  |
| 766 |    |             |
|     | 43 | $\mu\gamma$ |
| 767 |    |             |
|     | 44 |             |
|     | *  |             |
| 768 |    |             |
|     | 45 | $\gamma$    |
| *   |    |             |
| 769 |    |             |
|     | 46 | $\delta$    |
| 770 |    |             |
|     | 47 | $\epsilon$  |
| 771 |    |             |
|     | 48 |             |
|     | *  |             |

Obitus Augusti , die Mefori xxvi .  
 Primus annus Tiberii dierum x.

772

|     |    |                 |
|-----|----|-----------------|
| 772 |    |                 |
| *   | 49 |                 |
| 773 |    |                 |
|     | 50 |                 |
| 774 |    |                 |
|     | 51 |                 |
| 775 |    |                 |
|     | 52 | 1               |
|     | *  |                 |
| 776 |    |                 |
|     | 53 |                 |
| *   |    |                 |
| 777 |    |                 |
|     | 54 |                 |
| 778 |    |                 |
|     | 55 |                 |
| 779 |    |                 |
|     | 56 | 10 <sup>h</sup> |
|     | *  |                 |
| 780 |    |                 |
|     | 57 |                 |

360

## ANNI IMPERATORUM

|      |    |    |
|------|----|----|
| 781* |    |    |
|      | 58 |    |
| 782  |    |    |
|      | 59 |    |
| 783  |    |    |
|      | 60 | in |
|      | *  |    |
| 784  |    |    |
|      | 61 |    |
| *    |    |    |
| 785  |    |    |
|      | 62 | x  |
| 786  |    |    |
|      | 63 |    |
| 787  |    |    |
|      | 64 |    |
|      | *  |    |
| 788  |    |    |
|      | 65 |    |
| *    |    |    |
| 789  |    |    |
|      | 66 |    |

Obitus Tiberii die Phamenoth xx,  
 anni secundum Aegyptios xxiiy.  
 Primus annus Caii dierum CLVII.

790

|     |    |   |
|-----|----|---|
| 790 |    |   |
|     | 67 |   |
| 791 |    |   |
|     | 68 |   |
|     | *  |   |
| 792 |    |   |
|     | 69 |   |
| *   |    |   |
| 793 |    |   |
|     | 70 | α |
| 794 |    |   |
|     | 71 | β |
| 795 |    |   |
|     | 72 | γ |
|     | *  |   |
| 796 |    |   |
|     | 73 | δ |
| *   |    |   |
| 797 |    |   |
|     | 74 | ε |
| 798 |    |   |
|     | 75 | ς |

Caedes Caii die xxviii Tybi, anniv.

Primus annus Claudii dierum.  
CCXVIII.

Z z

799.



|     |    |    |
|-----|----|----|
| 799 |    |    |
|     | 76 |    |
| 800 | *  |    |
| *   | 77 | n  |
| 801 |    |    |
|     | 78 |    |
| 802 |    |    |
|     | 79 | i  |
| 803 |    |    |
|     | 80 | ia |
| 804 | *  |    |
| *   | 81 | ib |
| 805 |    |    |
|     | 82 | ic |
| 806 |    |    |
|     | 83 | id |
| 807 |    |    |
|     | 84 |    |
|     | *  | a  |

Obiit Claudius die Phaophi xvi,  
 anni xv.  
 Primus annus Neronis dierum  
 CCCXXVI.

|     |    |            |
|-----|----|------------|
| 808 |    |            |
| *   | 85 | $\beta$    |
| 809 |    |            |
|     | 86 | $\gamma$   |
| 810 |    |            |
|     | 87 | $\delta$   |
| 811 |    |            |
|     | 88 | $\epsilon$ |
| 812 | *  |            |
|     | 89 | $\zeta$    |
| *   |    |            |
| 813 |    |            |
|     | 90 | $\eta$     |
| 814 |    |            |
|     | 91 | $\theta$   |
| 815 |    |            |
|     | 92 | $\iota$    |
| 816 | *  |            |
|     | 93 | $\kappa$   |

Z z 2

817

|      |     |    |   |
|------|-----|----|---|
| 817* |     |    |   |
|      | 94  | 1a |   |
| 818  |     |    |   |
|      | 95  | 1β |   |
| 819  |     |    |   |
|      | 96  | 1γ |   |
|      | *   |    |   |
| 820  |     | 1δ | Exitus Neronis die Payni xv , anni xiv .                |
| *    | 97  | α  | Primus annus Galbae dierum LXXXI.                       |
| 821  |     |    |   |
|      | 98  | β  | Occiditur Galba die Tybi xx .                           |
|      |     | α  | Perit Otho post dies xc .                               |
| 822  |     | α  | Vitellius Aegyptum obrinet diebus LXXVII .              |
|      |     | α  | Primus annus Vespasiani a die vii Epiphi , dierum LIX . |
|      | 99  | β  |   |
| 823  |     |    |   |
|      | 100 | γ  |   |
|      | *   |    |   |
| 824  |     |    |   |
|      | 101 | δ  |   |

|      |     |   |
|------|-----|---|
| 825* |     |   |
|      | 102 | i |
| 826  |     |   |
|      | 103 | e |
| 827  |     |   |
|      | 104 | ζ |
|      | *   |   |
| 828  |     |   |
|      | 105 | η |
| *    |     |   |
| 829  |     |   |
|      | 106 | θ |
| 830  |     |   |
|      | 107 | i |
| 831  |     |   |
|      | 108 | α |
|      | *   |   |
| 832  |     |   |
|      | 109 | β |
| *    |     |   |
| 833  |     |   |
|      | 110 | γ |

Obit Vespasianus die Payni xxx ,  
anni xi .

Primus annus Titi dierum lxxvii .

366

## ANNI IMPERATORUM

|          |       |            |  |
|----------|-------|------------|--|
| 834      |       |            | Moritur Titus die Thoth xvi, anni<br>iv. |
|          | III   | $\delta$   |  |
| 835      |       | $\alpha$   | Primus annus Domitiani dierum<br>cccl.   |
|          | III 2 | $\beta$    |  |
| 836      | *     |            |  |
|          | III 3 | $\gamma$   |  |
| *<br>837 |       |            |  |
|          | III 4 | $\delta$   |  |
| 838      |       |            |  |
|          | III 5 | $\epsilon$ |  |
| 839      |       |            |  |
|          | III 6 | $\zeta$    |  |
| 840      | *     |            |  |
|          | III 7 | $\eta$     |  |
| *<br>841 |       |            |  |
|          | III 8 | $\theta$   |  |
| 842      |       |            |  |
|          | III 9 |            |  |

843

|     |     |    |
|-----|-----|----|
| 843 |     |    |
|     | 120 | i  |
|     | *   |    |
| 844 |     |    |
|     | 121 | ia |
| *   |     |    |
| 845 |     |    |
|     | 122 | iβ |
| 846 |     |    |
|     | 123 | iγ |
| 847 |     |    |
|     | 124 | iδ |
|     | *   |    |
| 848 |     |    |
|     | 125 | iε |
| *   |     |    |
| 849 |     |    |
|     | 126 | α  |
| 850 |     |    |
|     | 127 | α  |
| 851 |     |    |
|     | 128 | β  |

Extinguitur Domitianus die Thoth  
xx, anni xvi.  
Primus annus Nervae dierum  
CCCLV.

Obit Nerva die Mechir II, anni II.  
Primus annus Traiani dierum  
CCXIV.

368

## ANNI IMPERATORUM

|          |     |    |
|----------|-----|----|
| 852      |     |    |
|          | 129 | γ  |
| *<br>853 |     |    |
|          | 130 | δ  |
| 854      |     |    |
|          | 131 | ε  |
| 855      |     |    |
|          | 132 | ς  |
| *<br>856 | *   |    |
|          | 133 | ζ  |
| *<br>857 |     |    |
|          | 134 | η  |
| 858      |     |    |
|          | 135 | θ  |
| 859      |     |    |
|          | 136 | ι  |
| *<br>860 | *   |    |
|          | 137 | ια |

861

|      |     |    |
|------|-----|----|
| 861* |     |    |
|      | 138 | 18 |
| 862  |     |    |
|      | 139 | 17 |
| 863  |     |    |
|      | 140 | 18 |
| 864  | *   |    |
|      | 141 | 18 |
| 865  |     |    |
|      | 142 | 15 |
| 866  |     |    |
|      | 143 | 15 |
| 867  |     |    |
|      | 144 | 18 |
| 868  | *   |    |
|      | 145 | 10 |
| 869  |     |    |
|      | 146 | 20 |

Exitus Traiani die Mefori xviii,  
 anni xx.  
 Hadriani annus primus, dierum  
 xviii.

A a a

870



370

## ANNI IMPERATORUM

|     |      |            |
|-----|------|------------|
| 870 |      |            |
|     | 147  | $\beta$    |
| 871 |      |            |
|     | 148. | $\gamma$   |
|     | *    |            |
| 872 |      |            |
|     | 149  | $\delta$   |
| *   |      |            |
| 873 |      |            |
|     | 150  | $\epsilon$ |
| 874 |      |            |
|     | 151  | $\zeta$    |
| 875 |      |            |
|     | 152  | $\eta$     |
|     | *    |            |
| 876 |      |            |
|     | 153  | $\theta$   |
| *   |      |            |
| 877 |      |            |
|     | 154  | $\iota$    |
| 878 |      |            |
|     | 155  | $\kappa$   |

879

|          |     |    |
|----------|-----|----|
| 879      |     |    |
|          | 156 | 12 |
| 880      | *   |    |
|          | 157 | 13 |
| *<br>881 |     |    |
|          | 158 | 14 |
| 882      |     |    |
|          | 159 | 15 |
| 883      |     |    |
|          | 160 | 16 |
| 884      | *   |    |
|          | 161 | 17 |
| *<br>885 |     |    |
|          | 162 | 18 |
| 886      |     |    |
|          | 163 | 19 |
| 887      |     |    |
|          | 164 | 20 |
|          | *   |    |

Aaa 2

888

|     |     |                                  |   |
|-----|-----|----------------------------------|---|
| 888 |     |                                  |   |
| *   | 165 | $\alpha$<br>$a$                  | Initium Aelii Caesaris .  |
| 889 |     |                                  |   |
|     | 166 | $\alpha$<br>$\beta$              |   |
| 890 |     |                                  |   |
|     | 167 | $\gamma$<br>$\alpha\beta$<br>$a$ | Mors Aelii Caesaris die Tybi vi .<br>Mors Hadriani die xvi Epiphi anni<br>xxii .<br>Primus annus Antonini dierum xlv. |
| 891 |     |                                  |   |
|     | 168 | $\beta$                          |   |
| *   |     |                                  |   |
| 892 |     |                                  |   |
|     | 169 | $\gamma$                         |   |
| *   |     |                                  |   |
| 893 |     |                                  |   |
|     | 170 | $\delta$                         |   |
| 894 |     |                                  |   |
|     | 171 | $\epsilon$                       | Obit Faustina .   |
| 895 |     |                                  |   |
|     | 172 | $\zeta$                          |   |
| *   |     |                                  |   |
| 896 |     |                                  |   |
|     | 173 | $\zeta$                          |   |

|      |     |    |
|------|-----|----|
| 897* |     |    |
|      | 174 | "  |
| 898  |     |    |
|      | 175 | θ  |
| 899  |     |    |
|      | 176 | i  |
|      | *   |    |
| 900  |     |    |
|      | 177 | ja |
| *    |     |    |
| 901  |     |    |
|      | 178 | ιβ |
| 902  |     |    |
|      | 179 | ιγ |
| 903  |     |    |
|      | 180 | ιδ |
|      | *   |    |
| 904  |     |    |
|      | 181 | ιε |
| *    |     |    |
| 905  |     |    |
|      | 182 | ις |

|     |     |     |
|-----|-----|-----|
| 906 | 183 | iζ  |
| 907 | 184 | iη  |
| 908 | *   |     |
| *   | 185 | iθ  |
| 909 | 186 | κ   |
| 910 | 187 | κ α |
| 911 | 188 | κ β |
| 912 | *   |     |
| *   | 189 | κ γ |
| 913 | 190 | κ δ |
| 914 | 191 | κ ε |
|     |     | α   |

Obit Antoninus post Neomeniam  
Thoth anni xxv.

Primus annus fratrum Augustorum  
fere integer, & initium aerae Marci.

915

|     |     |            |
|-----|-----|------------|
| 915 |     |            |
|     | 192 | $\beta$    |
|     | *   |            |
| 916 |     |            |
|     | 193 | $\gamma$   |
| *   |     |            |
| 917 |     |            |
|     | 194 | $\delta$   |
| 918 |     |            |
|     | 195 | $\epsilon$ |
| 919 |     |            |
|     | 196 | $\zeta$    |
|     | *   |            |
| 920 |     |            |
|     | 197 | $\eta$     |
| *   |     |            |
| 921 |     |            |
|     | 198 | $\theta$   |
| 922 |     |            |
|     | 199 | $\iota$    |
| 923 |     |            |
|     | 200 | $\kappa$   |
|     | *   |            |

Obit Verus media hyeme .

924

376

## ANNI IMPERATORUM

|     |     |    |
|-----|-----|----|
| 924 |     |    |
| *   | 201 |    |
| 925 |     |    |
|     | 202 | 16 |
| 926 |     |    |
|     | 203 | 17 |
| 927 |     |    |
|     | 204 |    |
|     | *   |    |
| 928 |     |    |
|     | 205 | 18 |
| *   |     |    |
| 929 |     |    |
|     | 206 | 15 |
| 930 |     |    |
|     | 207 | 15 |
| 931 |     |    |
|     | 208 |    |
|     | *   |    |
| 932 |     |    |
|     | 209 | 10 |

933

# IN NUMIS AEGYPTIIS.

377

|      |     |          |  |
|------|-----|----------|--|
| 933* | 310 | κ<br>α   | Exitus Marci die Phamenoth κxi,<br>anni xx.<br>Commodi annus primus dierum<br>CLXV. Continuantur in numis an-<br>ni Marci. Signari tamen videntur<br>etiam anni Commodi. |
| 934  | 311 | κ α<br>β |  |
| 935  | 312 | κ β      |  |
| 936  | 313 | κ γ<br>δ |  |
| 937  | 314 | κ δ      |  |
| 938  | 315 | κ ε<br>ς |  |
| 939  | 316 | κ ς      |  |
| 940  | 317 | κ ζ<br>η |  |
| 941  | 318 | κ η<br>θ |  |

Bbb

942



|     |     |     |   |
|-----|-----|-----|---|
| 942 |     |     |   |
|     | 319 | θ   |   |
| 943 |     |     |   |
|     | 220 | λ   |   |
|     | *   | α   |   |
| 944 |     |     |   |
|     | 221 | λ α |   |
| *   |     |     |   |
| 945 |     |     |   |
|     | 222 | λ β |   |
|     |     | γ   |   |
| 946 |     |     |   |
|     | 223 | λ γ | Occiditur Commodus die Tybi v,<br>anno epochae Marti xxxiii.<br>Pertinax occiditur post dies Lxxxvii,<br>Iulianus post dies Lxv.<br>Primus annus Severi a die vii Epi-<br>phi, dierum xc. |
| 947 |     |     |   |
|     | 224 | β   |   |
|     | *   |     |   |
| 948 |     |     |   |
|     | 225 | γ   | Extinguitur Pescennius.   |
| *   |     |     |   |
| 949 |     |     |   |
|     | 226 | δ   |   |
| 950 |     |     |   |
|     | 227 | ε   | Deficiunt post hunc annum anni<br>Severi; reliqui qui signantur, sunt<br>in annis Domnae & Caracallae.  |

|     |     |    |  |  |
|-----|-----|----|--|--|
| 951 |     |    |  |  |
|     | 228 |    |  |  |
|     | *   |    |  |  |
| 952 |     |    |  |  |
|     | 229 |    |  |  |
| *   |     |    |  |  |
| 953 |     |    |  |  |
|     | 230 | n  |  |  |
| 954 |     |    |  |  |
|     | 231 |    |  |  |
| 955 |     |    |  |  |
|     | 232 |    |  |  |
|     | *   |    |  |  |
| 956 |     |    |  |  |
|     | 233 |    |  |  |
| *   |     |    |  |  |
| 957 |     |    |  |  |
|     | 234 | 18 |  |  |
| 958 |     |    |  |  |
|     | 235 | 17 |  |  |
| 959 |     |    |  |  |
|     | 236 | 18 |  |  |
|     | *   |    |  |  |

Bbb 2

960

380

## ANNI IMPERATORUM.

|     |     |                                 |  |
|-----|-----|---------------------------------|--|
| 960 |     |                                 |  |
| *   | 237 |                                 |  |
| 961 |     |                                 |  |
|     | 238 |                                 |  |
| 962 |     |                                 |  |
|     | 239 |                                 |  |
| 963 |     |                                 |  |
|     | 240 |                                 |  |
| *   |     |                                 |  |
| 964 |     |                                 |  |
| *   | 241 | $\alpha$                        | Obit Severus die ix Mechir, anni<br>xix.<br>Primus annus Caracallae dierum<br>ccvii. |
| 965 |     |                                 |  |
|     | 242 | $\beta$                         |  |
| 966 |     |                                 |  |
|     | 243 | $\alpha$<br>$\gamma$            | Anni epochae Severianae ab exitu<br>Pestiacis.                                       |
| 967 |     |                                 |  |
|     | 244 | $\alpha$<br>$\beta$<br>$\delta$ |  |
| *   |     |                                 |  |
| 968 |     |                                 |  |
|     | 245 |                                 |  |

969

|      |          |   |  |
|------|----------|---|--|
| 969* |          |   |  |
|      | 246      | 5 |  |
| 970  |          | ζ | Caedes Caracallae die Pharmuthi<br>xiii, anni vii.<br>Macrini annus primus dierum<br>cxliiii.    |
|      | 247      | α |  |
| 971  |          | β | Exstinguitur Macrinus mense<br>Payni.<br>Primus annus Elagabali mensium<br>trium non integrorum. |
|      | 248<br>* | α |  |
| 972  |          |   |  |
|      | 249      | β |  |
| *    |          |   |  |
| 973  |          |   |  |
|      | 250      | γ |  |
| 974  |          |   |  |
|      | 251      | δ |  |
| 975  |          |   |  |
|      | 252      | ε | Occiditur Elagabalus mense Athyr.<br>Primus annus Alexandri mensium<br>circiter ix.              |
|      | 253<br>* | α |  |
| 976  |          |   |  |
|      | 253      | β |  |
| *    |          |   |  |
| 977  |          |   |  |
|      | 254      | γ |  |

|     |     |    |
|-----|-----|----|
| 978 |     |    |
|     | 255 | d  |
| 979 |     |    |
|     | 256 | e  |
|     | *   |    |
| 980 |     |    |
|     | 257 | f  |
| *   |     |    |
| 981 |     |    |
|     | 258 | g  |
| 982 |     |    |
|     | 259 | h  |
| 983 |     |    |
|     | 260 | i  |
|     | *   |    |
| 984 |     |    |
|     | 261 | j  |
| *   |     |    |
| 985 |     |    |
|     | 262 | ka |
| 986 |     |    |
|     | 263 | kb |

|     |     |     |   |
|-----|-----|-----|---|
| 987 |     |     |   |
|     | 264 | γ   |   |
|     | *   |     |   |
| 988 |     | δ   | Occiditur Alexander exacto autumnno, anno XIV.<br>Primus annus Maximini mensium fere VIII.  |
| *   | 265 | α   |   |
| 989 |     |     |   |
|     | 266 | β   |   |
| 990 |     |     |   |
|     | 267 | γ   |   |
| 991 |     |     |   |
|     | 268 | δ   | Caedes Maximini & filii circa mensem Thoth.<br>Circa idem tempus rebellio & interitus Gordianorum.<br>Imperium Balbini & Pupieni usque ad exeuntem mensem Athyr.<br>Initium Gordiani Pli. |
|     | *   | α α |   |
|     |     | α α |   |
|     |     | α   |   |
| 992 |     |     |   |
|     | 269 | β   | Colonia Viminacium deducta circa mensem Paophi.   |
| *   |     |     |   |
| 993 |     |     |   |
|     | 270 | γ   |   |
| 994 |     |     |   |
|     | 271 | δ   |   |

|      |     |   |                                    |
|------|-----|---|------------------------------------|
| 995  |     |   |                                    |
|      | 272 | i |                                    |
|      | *   |   |                                    |
| 996  |     | 5 | Philippus mense Thoth invadit con- |
|      | 273 | a | fortium imperii.                   |
| *    |     |   |                                    |
| 997  |     | ζ | Occisus a collega Gordianus circa  |
|      | 274 | β | menſem Athyr.                      |
| 998  |     |   |                                    |
|      | 275 | γ |                                    |
| 999  |     |   |                                    |
|      | 276 | δ |                                    |
|      | *   |   |                                    |
| 1000 |     |   |                                    |
|      | 277 | i |                                    |
| *    |     |   |                                    |
| 1001 |     |   |                                    |
|      | 278 | 5 |                                    |
| 1002 |     | ζ | Interitus Philipporum circa finem  |
|      | 279 | a | menſis Paophi.                     |
| 1003 |     |   | Primus annus Decij menſium cir-    |
|      | 280 | β | citer x.                           |
|      | *   |   |                                    |

1004

|      |     |            |  |
|------|-----|------------|--|
| 1004 |     | $\gamma$   | Pereunt Decii circa mensem<br>Thoth.<br>Succedit Trebonianus cum filio.  |
| *    | 281 | $\alpha$   |  |
| 1005 |     | $\beta$    | Valerianus & Gallienus imperii col-<br>legae cooptati circa mensem<br>Mechir.  |
|      | 282 | $\alpha$   |  |
| 1006 |     | $\gamma$   | Gallorum.  |
|      | 283 | $\beta$    |  |
|      |     | $\alpha$   | Valerianorum :<br><br>Aemilianus circa mensem Tybi im-<br>perator agnoscitur in Oriente.                               |
| 1007 |     | $\beta$    |  |
|      | 284 | $\gamma$   | Aemiliani, qui post caesos circa<br>Paophi mensem Gallos, ipse mense<br>Choeac occiditur a Valeriano.<br>Valerianorum. |
| *    |     |            |  |
| 1008 |     | $\delta$   | Saloninus Aug. in mense Alexan-<br>drina.  |
|      | 285 |            |  |
| 1009 |     |            |  |
|      | 286 |            |  |
| 1010 |     | $\epsilon$ |  |
|      | 287 |            |  |
| 1011 |     | $\zeta$    |  |
|      | 288 |            |  |
|      | *   |            |  |

Ccc

1012



|      |     |                |  |
|------|-----|----------------|--|
| 1012 |     |                | Caedes Salonini, & captivitas Valeriani, ut videtur.                                       |
| *    | 289 | n              |  |
| 1013 |     | a              | Forte Macriani.  |
|      | 290 | $\beta$ a      | Forte Macriani & Quieti.   |
| 1014 |     | $\theta$       |  |
|      | 291 | i              |  |
| 1015 |     |                |  |
|      | 292 | i a            |  |
| *    |     |                |  |
| 1016 |     |                |  |
|      | 293 | i $\beta$      |  |
| *    |     |                |  |
| 1017 |     |                |  |
|      | 294 | i $\gamma$     |  |
| 1018 |     |                |  |
|      | 295 | i $\delta$     |  |
| 1019 |     |                |  |
|      | 296 | i $\epsilon$   |  |
| *    |     |                |  |
| 1020 |     |                |  |
|      | 297 | i $\zeta$<br>a | Occiditur Gallienus ante diem Phamenoth xxv, anni xvi. Claudii annus primus vix semestris. |

|       |     |   |   |
|-------|-----|---|---|
| 1021* | 298 | $\beta$   |   |
| 1022  | 299 | $\gamma$<br>$\alpha$<br>$\delta$<br>$\alpha$<br>$\alpha \delta$ | Perit Claudius circa mensem Pharmuthi.<br>Quintillus post breve tempus mortem sibi consciscit.<br>Zenobiae dominae Orientis.<br>Aureliani a Zenobia agniti.<br>Aureliani & Vaballathi Athenodori. |
| 1023  | 300 | $\beta$ i<br>i<br>$\beta$                                       | Vaballathi Augusti.<br>Aureliani.   |
| 1024  | *   |   |   |
|       | 301 | $\gamma$<br>$\alpha$  | Aureliani.<br>Firmi tyranni.  |
| 1025  |     |   |   |
|       | 302 | $\delta$<br>$\beta$   | Aureliani.<br>Domitiani tyranni.  |
| 1026  |     |   |   |
|       | 303 | i   |   |
| 1027  |     |   |   |
|       | 304 | $\epsilon$<br>$\epsilon$  | Interficetur Aurelianus circa mensem Pharmuthi.<br>Severinae Augustae durante interregno.   |
| 1028  | *   |   |   |
|       | 305 | $\zeta$<br>$\alpha$<br>$\alpha$                                 | Severinae.<br>Tacitus electus die Thoth xxvii : extinctus mense Pharmuthi.<br>Initium Probi.  |

C c c 2

1029

|       |     |                 |
|-------|-----|-----------------|
| 1029* |     |                 |
|       | 306 | $\beta$         |
| 1030  |     |                 |
|       | 307 | $\gamma$        |
| 1031  |     |                 |
|       | 308 | $\delta$        |
| 1032  | *   |                 |
| *     | 309 | $\epsilon$      |
| 1033  |     |                 |
|       | 310 | $\zeta$         |
| 1034  |     |                 |
|       | 311 | $\eta$          |
| 1035  |     |                 |
|       | 312 | $\alpha$        |
|       | *   | $\alpha \alpha$ |
| 1036  |     |                 |
|       | 313 | $\beta$         |

Occiditur Probus circa mensem  
Athyr.

Succedit Carus.

Carinus & Numerianus Augusti re-  
nunciati. Carus fulmine tactus.

1037,

|       |     |                 |  |
|-------|-----|-----------------|--|
| 1037* | 314 | $\gamma$        | Numerianus interficitur mense<br>Athyre.             |
|       |     | $\alpha$        | Initium Diocletiani ab Athyre xxi.<br>Aëra Martyrum. |
|       |     | $\gamma$        | Carinus caesus circa vernam tem-<br>pestatem.        |
| 1038  | 315 | $\beta$         | Diocletiani.   |
|       |     | $\alpha$        | Maximianus imperii confors factus.                   |
| 1039  | 316 | $\gamma$        |  |
|       | *   | $\beta$         |  |
| 1040  | 317 | $\delta$        |  |
| *     |     | $\gamma$        |  |
| 1041  | 318 | $\epsilon$      |  |
|       |     | $\delta$        |  |
| 1042  | 319 | $\epsilon$      |  |
|       |     | $\epsilon$      |  |
| 1043  | 320 | $\zeta$         |  |
|       | *   | $\epsilon$      |  |
| 1044  | 321 | $\eta$          |  |
|       |     | $\zeta$         |  |
|       |     | $\alpha \alpha$ | Constantii & Galerii Caesarum.                       |

|       |          |                 |
|-------|----------|-----------------|
| 1045* |          |                 |
|       | 322      | θ<br>"<br>β β   |
| 1046  |          |                 |
|       | 323      | 1<br>θ<br>γ γ   |
| 1047  |          |                 |
|       | 324<br>* | 1 α<br>1<br>δ δ |
| 1048  |          |                 |
|       | 325      | 1 β<br>1 α      |
| *     |          |                 |
| 1049  |          |                 |

Achilleus tyrannus cum reliqua Aegypto, cuius magna pars ab anno inde U. C. 1041 ipsi videtur adhaesisse, Alexandriam occupat. Transiit in Aegyptum Diocletianus, & post VIII mensium obsidionem capit Alexandriam, subactamque Aegyptum immanibus stragibus foedat. Deficit post hunc annum moneta Graeca Alexandrina.

## DIAGRAMMA ANNI FIXI AEGYPTII

*Ratione inita praesertim ex epistola S. Proterij ad S. Leonem Magnum, quae exstat apud Bucherium de doctrina temporum p.82.*

| Init mensis | annis communibus |    | post emensam tetraeteridem |
|-------------|------------------|----|----------------------------|
| Thoth       | die augusti      | 29 | 30                         |
| Paophi      | septembris       | 28 | 29                         |
| Athy        | octobris         | 28 | 29                         |
| Choeac      | novembris        | 27 | 28                         |
| Tybi        | decembris        | 27 | 28                         |
| Mechir      | ianuarii         | 26 | 27                         |
| Phamenoth   | februarii        | 25 | bissexto                   |
| Pharmuthi   | martii           | 27 | 27                         |
| Pachon      | aprilis          | 26 | 26                         |
| Payni       | mai              | 26 | 26                         |
| Epiphi      | iunii            | 25 | 25                         |
| Mefori      | iulii            | 25 | 25                         |
| Picuthi     | augusti          | 24 | 24                         |

APPEN.

# APPENDIX NUMORUM

## CATALOGO INSERENDORUM.



### M. A N T O N I I.

I. \*      1. *b.* Similis , sed (II.)

### A U G U S T I.

- I. *b.*      1. *b.* ΑΤΤΟΚΡ ΛΒ. Manipulus spicarum . (Æ) Bellori .  
             6. *b.* ΚΑΙΣ . . . . Caput Augusti laureatum .  
                     LI . Crocodilus cum cauda devexa . (IV.) .  
 III. *b.*    20. Caput Augusti nudum anepigraphon .  
                     LMB . Victoria gradiens . (II.) .  
 IV. *b.*    24. ΑΤΤΟΥΣΤ . Caput nudum .  
                     ΑΤΤΟΚΡΑΤΟΡΟΣ ΚΑΙΣΑΡΟΣ . Aquila fulmini in-  
                     sistens : in area cornucopiae & M . (II.) .

### C L A U D I I.

1. *b.* ΑΤΤΟΚΡΑ ΛΑ . Bos cornupeta . (II.) M. Parm.

### N E R O N I S.

5. *b.* Triremis sub qua duo delphini : in adversa ΛΓ .  
                     (AR) M. Parm.  
 X. *b.*    30. ΝΕΡΩΝ ΚΑΑΥΔ ΚΑΙΣ ΚΕΒ . Caput laureatum .  
                     ΛΗ . Vir galeatus & paludatus stans d. clypeum  
                     tenet , s. globum . (II.) .  
 XXII. *b.* 59. *b.* Adversa , ut n. 58.  
                     ΛΙΓ . Aquila stans . (II.) .

OCTA-

## OCTAVIAE.

1. *b.* Similis, sed OKTAOTTA (sic). (AR) M. Parm.

## POPPAEA E.

9. *b.* Similis, sed LIB. (AR) M. Parm.

## VESPASIANI.

XXVI. *b.*\* § 1. ΑΤΤΟΚΡ ΚΑΙΣΑΡΟΣ *reliqua.* (I.).

## DOMITIANI.

- X. *b.* 32. *b.* Caput Domitiani anepigraphon.  
 ΛΔ. Crocodilus cum cauda devexa. (IV.).  
 65. *b.* LH. Imperator in quadrigis lentis. (II.) M. Farn.  
 XVIII. *b.* 73. *b.* ΑΤΤ ΚΑΙΣΑΡ ΔΟΜΙΤ... Caput laureatum.  
 ΛΙ. Apis stans ad aram, ut supra. (II.).  
 XXVI. *b.* 99. *b.* Alius nonnihil diversus. (IV.).

## TRAIANI.

- V. *b.*\* 28. Caput Traiani laureatum anepigraphon.  
 ΛΖ. Elephas stans. (IV.).  
 47. *b.* Similis, sed ante serpentem palmae ramus,  
 pone caduceus. (II.) M. Parm.  
 79. *b.* LIB MEMΦ.... Ofiris stans d. fistrum, s. hastam  
 pro pedibus bos apis. (I.) M. Ainsl.  
 79. *c.* LIB.... NOM.... Ofiris stans d. florem. (I.)  
 M. Ainsl.  
 117. *b.* ΛΙΑ.... ΦΕΙΤΗΣ. Ofiris stans d. leonem, s. ha-  
 -stam. (I.) M. Ainsl.

HADRIA-

## HADRIANI.

- XXXI. *b.\* 86. b.* Caput Hadriani laureatum anepigraphon.  
LEN. Aries stans. (IV.).
- XXXV. *b.\* 106. b.* Caput Hadriani laureatum anepigraphon;  
adstituto ante collum velut parvo cippo.  
LI. Cornu Amaltheae. (IV.).
168. *b.* ΛΙΑ ΓΥΝΑΙΚ. Mulier stans d. canem sustinet,  
s. vestem colligit. (III.) M. Ainsl.
170. ΛΙΑ ΠΡΟCΩ. Protome Harpocratis d. ori ad-  
mota. (III.) M. Ainsl.
- LXV. *b.\* 183.* Adversa, ut n. 154.  
ΛΙΑ ΜΕΝΔ. Serapis stans d. extensa sustinet  
hircum, s. hastam. (III.).
244. *b.* ΛΙΑ ΑΠΟΛΛΩΝ. Osiris stans d. capiti admota,  
s. aquilam. (III.) M. Ainsl.
334. *b.* ΛΙΖ. Victoria in bigis citis. (II.) M. Parm.
365. *b.* ΛΙΗ. Sphinx stans sine alis, cuius caput loto  
ornatum est, & tectum velo ad medios pe-  
des dependente; ex pectoris medio existit  
caput crocodili, ipsa serpenti insistit caput  
erigenti, super dorso gryphus pedem rotæ  
imponens. (I.) Eckhel. e M. Caesf.
415. *b.* Λ ΕΝΝΕΑΚΑ. Mulier turulata & velata stans  
ante aram, dexteræ digitum ori admo-  
vet, s. clavam erectam tenet. (I.) Eckhel.  
e M. Caesf. *not.*
- CLXXVIII. *b.\* 482. b.* ΑΤΤ ΚΑΙC ΤΡΑΙΑΝ... Caput Hadriani  
laureatum cum paludamento.  
ΛΚΑ. Caput Serapidis diadematum basi  
impositum. (I.).
415. *b.* Eckhelio Angerona est, nobis Harpocrates; inspice notam ad Marci  
n. 7.

D d d

ANTO-



## A N T O N I N I.

XIV. b.\* 52. b. Epigraphe detrita . Caput Antonini nudum, cum paludamento .

ΛΔ . Caput imberbe cincinnatum cum lunula & globulo supra verticem : ante id , ut videtur , caduceus sive fistrum . (I.)

83. b. ΛΞ TIBEPIC OMONOIA . Tiberinus barbatus stans , s. arundinem , d. iungit cum adstante Nilo , d. spicas , s. cornucopiae tenente , in cuius d. brachio exultat puellus , altero propedibus adstante . (I.) Eckhel. e M. Caes. not.

XXVIII. b.\* 96. Epigraphe detrita . Caput Antonini laureatum cum paludamento .

ΛΞ . Aquila stans alis expansis , rostro coronam : super ea caput Serapidis . (I.)

XLI. b.\* 137. Epigraphe detrita . Caput Antonini laureatum cum paludamento .

Eadem adversa . (I.)

207. b. Similis , sed omissa ara . (I.) M. Ainsl.

211. b. ΛΗ ΠΡΟCΩΠΙΤΗC . Harpocrates stans d. ori admota , s. cornucopiae . (I.) M. Ainsl.

CXXXVI. b.\* 446. b. Epigraphe detrita . Caput Antonini laureatum cum paludamento .

Annus detritus . Caput Serapidis supra arietem arae adstantem : in capite arietis globus inter duo cornua tortuosa . (I.)

83. *Elegans imago concordiae Romanos inter Aegyptiosque durantis , utroque populo suis fluminibus indicato . Stat Tiberis ad dextram , non quod Nilo nobilior , sed quod populi imperantis vicem fungitur . Nili nomen reticetur , quod hunc satis sui cubiti , puellum intello , desunt . Hisce verbis quibus nec brevius nec iustius quid dici potest , numum decorat Eckhelius pag. 72. Sylloges primae , quam ante impressos numos Antonini inspicere non obtigit .*

## S A L O N I N A E.

24. aa. Similis , addito in area palmae ramo . (I.) M. Farn.

ADDEN.

## A D D E N D A

*Ad notam in num. 1 M. Antonii pag. 1.*

**S**imilis numus, secundae quidem magnitudinis, qui triennio post quam haec scripsissem Museo Borgiano illatus est, dubitationem iniecit, sitne istud numismatum genus extra Aegyptum percussum. Nam numi illius metallum atque fabrica Antiochiam potius quam Alexandriam reclamare videntur.

*Ad notam in num. 6 Augusti pag. 8.*

Inter alia quae huic catalogo appendicis instar subicere cogitaveram, sed quae prudentiori consilio sepolui, fuit & dissertatio *de varia apud Aegyptios anni ratione*, qua probavisse mihi videbar, Aegyptios ab hominum memoria eadem usos fuisse anni communis civilisque forma, quam inde a Iulio Caesare receperunt Romani, praeter quod Aegyptii initium eius observarent ab incipiente retrocessu Nili, qui circa initium Thoth mensis evenire solet: ideoque hunc mensem Thoth appellatum fuisse, i. e. caput, initium, primum. Alium praeterea apud eos fuisse annum sacrum & mysticum, cuius natura solis sacerdotibus probe perspecta, cuius primus mensis Epiphi nomen acceperit ab avi, quam peculiari instituto Theuth sive Mercurio sacrorum praesidi dicatum rebantur, cuiusque initium secreta ratione ex Nili aetuatione, e Solis ingressu in sidus Cancri, atque ex Sotheos sive Caniculae ortu colligerent. Tertium denique incipientem a Sole in Arietem, Zodiacum principem, intrante. Illum autem annum, quem Aegyptium vocant scriptores Graeco-Romani, solis diebus 365 constantem absque quadrante, neque ab ullo pendentem certo principio, prorsus alienum esse, ut a genio sacrorum huius gentis, ita a regionis indole, neque aliud esse quam commentum astronomorum Chaldaicorum, postea ab astronomis Graeco-Aegyptiis cum reliqua Chaldaeorum doctrina acceptum; itaque Aegyptium appellatum a scriptoribus, quo distinguerent ab anno Romano-Aegyptio, secundum quem res Aegypti civiles ordinabantur, quique idem ac vetus annus civilis Aegyptiorum. Geminum, cuius testimonium tanti facere solent recentiores, fidem nullam mereri, dum Aegyptiorum celebritates per totum annum vagari affirmat, contrarium enitentibus reliquis auctoribus, quicumque de Aegyptiorum sacris aliquid prodidere, in primis Plutarcho & Macrobio qui data opera de eorum celebritatibus disseruerunt. Ceterum scripsisse Geminum non Syllae temporibus, quod ex male intellecto loco Simplicii opinati sunt plerique, in his novissimi astronomicae historiae scriptores Weidkerus atque Bailly; sed ut ex eodem loco verisimile sit, haud diu ante Alexandrum Aphrodisiensem, qui primus eius meminit; hominis nimirum incertae patriae, incertae aetatis, neque Baillio iudice in astrorum scientia, quam profitebatur, probe eruditi, licet valde diverse de eo iudicent, Petavius, Boniurius, alique. Centorinum.

D d d 2

de Aegyptiis annis atque epochis confuse & ἀνυστατος locutum iam ab aliis notatum esse, sic corruiere quae ex eo de anno civili vago apud Aegyptios collegerunt eruditi. Theonem summum astronomum nihil facere ad figendum initium intercalationis apud Aegyptios, sive Augustae epochae principium; qui de sola apocatastasi astronomica sollicitus, circa annos civiles nihil statuit: neque diem intercalarem in sextum annum aerae Augustorum incidisse ait, ut Dodwellio placet, sed annum vagum astronomicum eo anno exacto in idem initium convenisse cum anno civili, i. e. in xxx diem augusti Iuliani, qui illo anno fuit neomenia Thoth. Latinum praeterea scholiasten Arati, docentem veteres reges Aegypti iureiurando se obscurinasse, nullum diem se fore intercalaturos, ita interpretandum esse, ut sacerdotes ius sibi reservaverint intercalationis: Denique Dionis testimonium non ita accipi debere, ac si S. C. decretum fuisset, ut ab ea die, qua capta fuit Alexandria, singulorum annorum initia ducerentur, sed ut tempus istud esset epocha, a qua numerarentur anni subsequentes; sicut in urbibus Asiae & Syriae ab adventibus Pompeii Caesarisque annorum ordines ducebantur, nullo pacto immutato Asiatici anni initio. Nam praeter quod in se parum sit probabile, voluisse Romanos sine aliqua utilitatis specie, mera insultandi libidine, novum anni initium obtundere Aegyptiis, probari etiam posse calculo inito ex epistola S. Præterii episcopi Alexandrini ad S. Leonem M. existente apud Bucherium, eo anno qui primus est Augustorum in Aegypto, non a die xxix mensis augusti coepisse, mensem Thoth, sed a die xxx. Haec, quae fuscè exposueram in dissertatione, hic breviter indicanda duxi, ne quis oscitantia factum credat. si in annorum serie catalogo subiecta diem intercalarem aliis quam fieri solet annis adscriptum deprehenderit. Meliora quidem nondum edoctus sum, sed diffidere mihi didici, neque opiniones a magnorum virorum placitis abhorrentes alio modo proponere, quam ut dubia olim accuratius perpendenda.

*Ad notam in num. 18 Claudii pag. 17.*

Eckhelius similem numum proferens e museo Caesareo in *Sylog. I. num. vet. anecd.* pag. 67, agnoscit in eo vultus Britannici, Octaviae, & Antoniae sororum, cui totus subscribo, & quae in eum commentatus est, omnino huc transferenda censui. *Insignis*, ait, *huius numi aversa Claudii propaginem ficit, qualis ea fuit anno eius imperantis tertio secundum cognitum Alexandrinorum calculum. Caput puerile medium est Britannici in imperiis tum adhuc spem succrescentis; inter capita sororum Antoniae & Octaviae, sed quae omnis illustris familia Neronis & novereae Agrippinae fraude interit. Simillima aversa est in numo coloniae Patrensis cum capite Claudii, sed epigraphe: LIBERIS. AVG. (Vaillant.). Utrumque hunc numum praeclare illustrat numus coloniae incertae, quem edidit Morellius (numi imp. sub Claudio) & Liebens (Goth. num. p. 451) in quo hinc caput Claudii, inde: ANTONIA. BRITANNICVS. OTAVIA, typus: Britannicus togatus stans inter sorores Antoniam & Octaviam cornucopiae gerentes. Etiam in Drusi iunioris numis huius filiorum capita ex cornucopiae prominent, placuitque deinde idem typus Antiocho IV. Commagenes regi, binis suis filiis Epiphane & Callinico eodem modo propostiis cum epigraphe: ΒΑΣΙΛΕΩΣ. ΥΙΟΙ.*

Numum hunc iam vulgavit Urfinus (in fam. Antonia tab. 2.), sed qui in parte antica caput M. Antonii videre sibi visus est, quo factum, ut in typo aversae huius Ilvirii ex Cleopatra liberos videret. Urfini spbalma propagavit

vit Morellius . Quapropter veterem errorem ut abstergerem , aliosque nostris studiis deditos monerem , accuratius & verius restituendum duxi .

*Ad notam in num. 1 Galbae pag. 32.*

Quae ad hunc numum de Galbae nominibus disputavit Eckhelius *Sylog. I. pag. 68* , apud ipsum velim inspicias . Nam idem fere dixit quod ego , sed eruditius & clarius . Hoc saltem , inde edoctus , hic advertam , iam a Toinardo editum fuisse Galbae numum Aegyptium cum iisdem nominibus , testante Tillemontio *not. 2 sur Galba* , sed cuius dissertationem neque Eckhelio neque mihi inspicere licuit .

*Ad notam in num. 16 Galbae pag. 38.*

Eandem formulam Graecam , sed Romanis litteris exaratam habes apud cl. Abb. Marinium in *Istoria di palazzo Albani* p. 129 : indicato praeterea altero epigrammate , quod exstat in *Massei Museo Veronensi* p. 316 :  $\psi\upsilon\chi\rho\omicron\nu\ \upsilon\delta\omega\rho\ \delta\omicron\iota\nu\ \sigma\omicron\iota\ \alpha\nu\alpha\zeta\ \sigma\tau\epsilon\rho\omega\nu\ \alpha\iota\delta\omega\nu\upsilon\varsigma$  . Idem Marinus p. 176 indigitat inscriptionem Borganam occasione vocis  $\sigma\tau\epsilon\rho\omega\nu\varsigma$  pro  $\sigma\tau\epsilon\rho\iota\nu\varsigma$  .

*Ad n. 8 Vespasiani pag. 42.*

Similem numum praeter quod victoria dextra gerat spicas , inventum esse in columna colossali Alexandrina , quam Pompeii vocant , a nob. Anglo Edv. Wortlei Montacutio , & in *comment. philos. reg. soc. Lond. vol. 57 art. 42* publici iuris factum , edoceor *bibliothecae criticae Amstelod. anni 1777 parte 2 p. 109* ; cuius auctor , duce Montacutio , eo utitur argumento ad probandum , columnam erectam fuisse in honorem Vespasiani imperatoris , contra Michaëlis , qui in notis ad Abulfedae Arabis *descriptionem Aegypti* p. 21 eam Severo imp. vindicare studet . Michaëlis opinionem inanem coniecturam vocat Bata-vus , neque Abulfedae verba vertenda contendit *columna Severi* , sed *columna porticus* : at vereor ne inanius adhuc sit coniectura , columnam tribuere Vespasiano propter numum imperatoris forte fortuna in eo ipso loco repertum . Sed neque Michaëlis iudicio subscribere lubet , neque ipsius Abulfedae , si quidem recte verterit Michaëlis . Potuit columna vulgari errore tunc appellari Severi , sicut hodie Pompeii . Nec video , quin olim Ptolemaeus rex a Gabinio , iubente Pompeio , in regnum reductus , benefactorem columna honorasse potuerit . Sed omnia isthaec nimis incerta . Quid si locus ubi stabat columna  $\pi\omicron\mu\pi\epsilon\iota\omicron\nu$  erat , ubi pompaeum apparatus adservabatur , ut celebris illa porticus Athenis Pompeum dicta :  $\delta\ \tau\tilde{\epsilon}\ \pi\omicron\mu\pi\epsilon\iota\omicron\nu\ \sigma\tau\eta\lambda\eta$  , postea ab indocto vulgo pro magni Pompeii monumento venditata ? Vel si ipsi columnae nomen fuit  $\pi\omicron\mu\pi\epsilon\iota\omicron\nu$  , a deducendo , viam monstrando ; dum per universas urbis portus-que regiones conspicienda ad quemcumque velles locum deduceret . Talis columna fuit in acropoli Alexandrina Ptolemaeorum opus , quam sic describit Aphthonius :  $\mu\epsilon\tau\epsilon\nu\ \alpha\nu\tau\eta\varsigma\ \tau\iota\varsigma\ \kappa\iota\omega\nu\ ,\ \mu\eta\lambda\omicron\varsigma\ \mu\epsilon\nu\ \upsilon\pi\epsilon\rho\chi\upsilon\sigma\alpha\ ,\ \kappa\alpha\tau\alpha\delta\eta\lambda\omicron\nu\ \delta\epsilon\ \pi\omicron\iota\upsilon\sigma\alpha\ \tau\omicron\nu\ \chi\omega\rho\omicron\nu\ .\ \kappa\alpha\iota\ \pi\omega\ \tau\iota\varsigma\ \pi\rho\sigma\beta\alpha\varsigma\ ,\ \epsilon\pi\eta\ \pi\rho\sigma\epsilon\iota\nu\ \mu\eta\ \gamma\eta\nu\kappa\epsilon\ ,\ \sigma\eta\mu\alpha\tau\ \tau\eta\ \kappa\iota\omicron\nu\ \tau\omicron\nu\ \epsilon\delta\omega\nu\ \chi\rho\mu\alpha\tau\omicron\varsigma\ .\ \kappa\alpha\iota\ \pi\epsilon\rho\iota\phi\alpha\nu\ \pi\omicron\iota\epsilon\iota\tau\alpha\iota\ \tau\eta\nu\ \alpha\kappa\rho\upsilon\pi\omicron\lambda\iota\nu\ \pi\rho\varsigma\ \gamma\eta\nu\ \tau\iota\ \kappa\alpha\iota\ \theta\alpha\lambda\alpha\tau\tau\alpha\nu\ .\ \alpha\rho\chi\alpha\iota\ \delta\epsilon\ \tau\omicron\nu\ \sigma\tau\eta\tau\omega\nu\ \tau\eta\ \tau\iota\varsigma\ \kappa\iota\omicron\nu\ \varsigma\ \kappa\omicron\rho\upsilon\phi\eta\ \pi\epsilon\rho\iota\sigma\tau\eta\kappa\alpha\varsigma\ ( *Progymn. p. 13. inter rhetores Aldi* ) . Haec ubi legi , & quae de columnae situ narrant Pococke atque Norden , contuli cum loco quem arci tribuit Aphthonius , tere pro certo habui , cum de ea loqui columna , quam nunc Pompeii appellant , quaecumque fuerit vulgaris appellationis origo .$

D d d 3

*Ad*

*Ad notam in n. 1 Traiani pag. 60.*

Quae de aene Traiano & numorum, quae vocant, numismatis in eius memoriam cufis disputavi, si una deles litura, iuvabis librum. Falsus enim sum, dum credidi, hoc genus anno Traiani xiii proculdi coepisse. Praeter numum musei Theupoli ΝΑΥΚΡΑΤΙΣ LIB, cuius auctoritatem elevare frustra conatus sum, prostant in museo Ainsleyano bini eiusdem anni, qui fidem faciunt illi, licet typothetae incuria defigurato. Ceterum totum istud genus non in praefecturis Aegypti signatum reputo, sed ubi reliqua Aegyptia numismata, in urbe quae totius provinciae caput: praefecturarum autem urbiumque vocabula eodem pacto illis inscripta, quo aliis deorum virtutumve nomina. Ratio cur hoc illudve certis annis potius quam aliis factitatum sit, quo modo erui possit, non video, neque in ea investiganda ut tempus terat, alicui auctor ero. Universe mihi Aegyptia moneta parum facere videtur pro singulorum factorum investigatione, quorum diligentiores testes prostant Romani commatis numi. Aegyptia pecunia contenta imperatorum seriem & annos observare, magis elegantiae atque antiquitatis, quam temporis sui historiae studiosaprehenditur.

*Ad notam in num. 52 Traiani pag. 67.*

Posthac illatum est museo Borgiano similis argumenti opus, pala nimirum signatoria ex aere: sed stellarum loco bini pueruli antennae extremitatibus inequitant, quales Castores conspici testatur Arrianus in *periplo Ponti Euxini* (p. 23 in Hud. *geogr. min.*) τοῖς πλωιζομένοις ἐπὶ ἀκρῶν τῶν κερῶν φαινόμενοι, καὶ φανέντες σωτῆρες γινόμενοι. Stellae autem illas, quae in gemma cernuntur, ipse in navi vidisse docet Maximus Tyrius (*dissert.* 15, 7): οὐδὲν ὄρα καὶ διόσκυρος ἐπὶ νῆος, ἀστῆρας λαμπροὺς, ἰδυνόντας τὴν νῆον χειμαζομένην. Ista flammulas in navium extremitatibus frequenter obvias, de quibus & Seneca disputat in *quaestionibus naturalibus* (1, 1.), hodie quoque pro bono augurio accipere solent nautae, *fuoco di S. Elmo* appellantes.

*Ad n. 78 Traiani pag. 71.*

Perperam dissenso a Pocockio: aedificium in numo omnino Aegyptium est, & idem censeo de eo quod in lithostroto Praenestino conspicietur. Nihil Romani habet, omnia Aegyptia: nam aquilis ornari consuevisse Aegyptiorum templa e viatorum narrationibus dudum constat.

*Ad notam in num. 133 Traiani pag. 80.*

Non satisfaciunt quae dixi ad scriptorum loca, qui ante Ptolemaeos mentionem faciunt de Serapide, communi traditioni concilianda. Quo sensu Serapidi se comparaverit Diogenes, (ut narrat Laërtius 6, 63: non quidem Plutarchus, quem memoria lapsus citaveram) non liquet. Forte quia in dolio velut infernus aliquis daemon latitabat, forte quia malorum depulsores se praedicabant Cynici. Sed tota res incerta videtur. Maioris momenti est, quod Alexandro aegrotante a regis amicis consultus narratur Serapis. (Plut. *Alex.* c. 76. Arrian. *de exped. Alex.* l. 7. p. 499. edit. Blancard.) Hanc historiam e Ptolemaei Soteris diario hausisse videntur, quod ab Arriano *σημειῶν βασιλέων* nomine hic citatur. Sed rem Babylone evenisse necesse est. Quo ergo accidit, ut in urbe, qua tam recenter potiti erant Graeci, esset templum Serapidis? Num patrius Babyloniis deus? Vel tanti eum faciebat Alexander, ut recepta urbe statim templum eius conderet? Et si ita, hoc ignorare potuit Plutarchus,

chus, qui & de Alexandri rebus scripsit & data opera de Serapide? Spissas hic offendo tenebras. An fieri potuit, ut historiola in Ptolemaeorum gratiam adornata sit? an, quod credere nollem, ab ipso Sotere? Etiam in prodigiis quae Alexandri morbum praecesserunt, mentio est Serapidis (Plut. *Alex.* c. 75). Sed istae quidem res pro lubitu fingi solent. Quomodocumque vero haec se habeant, vetus sane fuit Graecisque iam antiquitus cognitum numen. Apud Hippocratem *epidem.* 2, 2 legitur *Σεραπης* (forte *Σεραπιας*) nomen Graecae mulieris, quam sanavit ipse. Sic Dei vocabulum habemus in adeo vetusto tempore Graecis venerabile, & a quo nomina sibi adoptarent. Fuit & inter comites Alexandri Serapion, cum quo pila ludere solebat (Plut. *Alex.* c. 39). Haec non tetigit Jablonsky, qui Serapidem ab Alexandro in Graeciam advectum, coniicit. Nollem enim nomina illa derivare a *Σεραπης*, quod Persicae vellis genus habetur in libris Hesychii, sed pro quo e Polluce *Σεραγης* substituendum videtur, Scythicum vocabulum, hodie quoque in variis linguis Europaeis pro variis indumentis usurpatum. Ceterum Apidem dominum sive regem significare apud Aegyptios, advertit etiam Hesychius in voce *απης*; & Eudocia *ιωνιās* p. 80. Esse autem Serapidem defuncti Osiridis sive Apidis symbolum, docet nobiscum Pausanias, aiens, Memphi esse templum Serapidis omnium vetustissimum, in quod ne ipsis quidem sacerdotibus, nisi post sepultum Apidem, intrare fas erat (*descript. Graec.* 1, 18).

*Ad notam in num. 134 Traiani pag. 81.*

Nimis festinanter pro Persea accepi cassiam fistularem, quam veterum esse perseam multa quidem suadent, sed alia sunt quae iudicium prorsus suspendere iubent.

*Ad n. 222 Traiani pag. 92.*

Cissiam Cereris in pompa trahere solebat quadriga equorum alborum, fecundum Callimachum in *hymno in Cererem* v. 121:

χ' ὡς αἱ τὸν καλαδὸν λευκοτριχὲς ἵπποι ἀγοντο  
τεσσαρες, ὡς ἄμιν μεγάλα θεὸς εὐρυνοῖσσαν,  
λευκὸν εἶρ, λευκὸν δὲ θεὸς καὶ χεῖμα φερόισα,  
ἥξει καὶ φθινοπωρὸν, εἶτος δ' εἰς ἄλλο φυλάξει.

Loqui autem Callimachum de celebritate Alexandriae instituta a Ptolemaeo Philadelpho ad imitationem mysteriorum Atticorum, prodit scholiastes, cuius auctoritatem adversus eos qui Callimachum de Argolicis sacris cecinisse censent tuetur Spanhemius in commentariis ad locum Callimachi. Sed magis cum numo nostro consentit Probus scholiastes Virgilii ad *Georg.* I, 163:

*Tardaue Eleusinae matris volventia plaustra,*

docens, plaustrum in Cereris Eleusinae mytica celebritate a bobus duci: firmatque numus fidem scholiastae, quam l. c. elevare tentat Spanhemius. Mihi quidem intelligendus videtur Callimachus de peculiari pompa, quam *καλαδὸν προσδόν* appellabant; Probus autem atque numi de ventione sacrorum Cerealia in magna pompa Eleusinia in Attica atque in Aegypto.

*Ad notam in num. 101 Hadriani pag. 109.*

Male pro serpente femina accepi animal, quod luculenter describit Alpinus de *reb. Aeg.* 4, 4, libro apud nos raro, cuiusque in publicis bibliothecis

cis frustra quaesiti usuram concessit gomitas cl. Natalis Saliceti. Est autem serpens, quem ophylum sive velatum appellat Alpinus, *Aegyptii hodierni Tobham vel Tebban Nasser, Aegypto admodum familiaris, usque x pedes longus, brachii humani crassitie, capite magno & lato, cui id peculiare, quod recto collo, ventre in velum rotundum catini modo expanso, celerrimum cursum habet. Veteribus visus est omnino ignotus. Ceterum ita est hominibus familiaris, ut non solum ab ipsis mansuefiat & cicuretur, sed etiam ita erudiat, ut rationis usum atque rerum cognitionem habere videatur. In ventre obscure albicat, reliquum corpus in aliquibus nigrum visitur, in aliis coloris cinericii. Cum totus humi procumbit & serpit, totus rotundus cernitur; cum vero ipsi aliqui adversatur, continue e terra capite recto, collo & ventre extollitur, eaque parte corporis, quae eius tres quartas partes capit, rectus manet, incedit, & reliquo corpore serpit. Rectus multo tempore manere & progredi in terra potest, plurimum efflat sibilatque. Habet vero a collo usque in ventrem eam partem membranaceam, quam dum rectus progreditur expandit in veli nodum, & ad libitum claudit. Nasctur in antiquis sepulchris, quae vulgus mumias vocat. Haecenus Alpinus, quem loqui de eo serpente crasso & erecto, qui in numis obvius est, praeterea in obeliscis Aegyptiis, in statuarum capitibus, & omnis generis huius gentis monumentis, dubitari nequit. An Graecis Romanisque scriptoribus cognitus fuerit, quod negat Alpinus, nunc quidem inquirere non vacat: licet quae de basilisco narrant, certo respectu de hocce intelligendum esse suspicor. Certe velatum serpentem Alpini Uraeum vocabant veteres Aegyptii, quam vocem etymologice vertit Horapollinis interpres βασιλισκον: quamque expungere frustra conati sunt Pauwius & reliqui Horapollinis commentatores, pro ea substituendo sterile vocabulum ὄφας. Etenim dum ὄφας deducerent ἀπο τῆς ὄφας, pro Graeca voce maluerunt barbaram, quae ex Hebraeorum idiomate, adde e Coptorum, serpentem significare posset. Sed alia mens Horapollinis, cuius ὄφας venit ab οὐρο, rex, unde Pharao (ϕι-οὐρο), atque adamussim respondet Graeco vocabulo βασιλισκος. Vera vox Aegyptia fuisse videtur ὄφας-ῥα, rex-serpens, Ura-of, vel Ura-on, addita Graeca terminatione ὄφας, ὄφας. Cogitasse autem Horapollinem de eo quem hodie Tebbam vocant, inde liquet, quod eum caudam sub reliquo corpore abscondere narrat, praeterea sibilo suo occidere, ideoque velut vitae mortisque dominum deorum capitibus imponi consuevisse. Multa habeo quae hic dicerem, neque spero sine fructu ad investigandum veterum Aegyptiorum ingenium, Aegyptiae religionis & scripturae indolem, necnon mysticos Graeciae aenigmata: sed locus deest.*

Ad n. 229. 230. Hadriani pag. 125.

Huic urbi tribuere solent numographi, & ad Hadriani imperium referre numos quosdam autonomos aeneos secundi moduli, quos ad Aegyptum spectare non sane est improbabile, sed de quorum aetate & praecisa patria ego saltem plane nihil perspicio. Habent isti ab altera parte epigraphon ΘΕΟΥ ΠΑΝΟC adscriptam protome imberbi cum naso adunco, pectore turgente, & flore in capite: ab altera rem rude affictam, mihi quidem aliisque torcular visam, editori musei Hunteriani sistrum, Harduino gammarus tripodis imposuit. Adfunt praeterea in averfa hinc & inde ramus atque culter, una cum

nota

nota anni quae in binis exemplaribus prostantibus in. museis Borgiano & Ennertano liquido est IC : in aliis quae habuerunt Harduinus, Arrigonius, Pellerinius IE : apud editorem musei Hunter in iconismo IC, in catalogo IE : in duobus aliis quae conspexi in museo Regis Galliae LN & LX. In epocham a qua pendeant anni isti v. L. LX. CC, inquirant alii. Alios numos Aegyptios autonomos annorum nota insignitos invenio : in museo Regis Galliae : *Ibis stans*. )( IB *Bos Apis stans* (IV) : quem olim publici iuris fecit Pellerinius. In museo Hunter similem, sed ID. Apud Neumannum ex museo suo : *Ibis gradiens* )( I... *Crocodilus, superius globulus*. (IV.). Hos Apidi & Ibidi Aegypti oppidis tribuunt : mihi nihil liquet.

*Ad num. 289, 290 Hadriani pag. 131.*

De numulis istis cum differere instituissem, in disquisitiones incidi prolixas & intricatas circa rem vestiariam veterum Aegyptiorum, decorumque apud eos ornamenta atque attributa, quas, ne taedium adferrem legentibus, omnino duxi omittendas.

*Ad n. 343 Hadriani pag. 137.*

Hic omnino citandus erat Athenaeus 5, 8 : *μονοι ὡς ἀληθως ὁ χρυσορροας παλαιοι νομιστες, μετα τροφην αφθονον, και χρυσον ακιβδηλον καταφερει ακινδυνως ζωογραφημενον, ὡς πασιν εξαρκουν ανθρωποις, διην τριπολιμη πεμπομενος ος πασαν γην.*

*Ad notam in n. 365 Hadriani pag. 140.*

Subvenit posthac coniectura, *φιξ* vel *ριξ*, quod antiquissimum est Sphingis vocabulum, ob euphoniā postea in *σφιγξ* mutatum, esse Copticum.

**ΦΙ-ΙΣ**, ὁ δαμων, quod apprime consentit cum reliquis quae de Aegyptia sphinge disputavi.

*Ad eandem notam pag. 143.*

Graecos in templorum suorum aditu, & quidem vetustissimorum, nonnunquam sphinges collocasse, evincunt bini numi Pergensium sub Marco & Vero imperatoribus percussi, quos aeri incisos sistit Blanchinius in *historia universali* tab. 3. ad p. 536. Horum alter, qui L. Veri caput praefert, nunc cernitur in museo Taniniano.

*Ad eandem pag. 145.*

Pro incerto symbolo sphingis pectori appenso, in numo Caesareo ab Eckhelio luce donato, caput crocodili adest, consuetum Nili emblemata; sed in musei nostri numismata nullo pacto pro tali accipi potest, quod ostendit iconismus summa fide delineatus. Simile fere monstrum in lignea tabula exsculptum, sed cui prope collum hinc inde adnata sunt bina canum capita, publici iuris fecit Gualco de l'usage des statues tab. 12. De suo numo ita disserit Eckhelius *Sylog. I. pag. 70* *Effecit ingenio Aegyptus, ut Graecorum licentiam in fingendis animalium monstris, Chimaera, Pegaso, Centauris, Sirenibus, Harpyis non aequarent modo, sed & superarent. Huius naturae abortus ea regio omni aeo facile parturivit. Sphinx, Anubis, Cynocephalus antiquissimae prosapiae. Medii aevi portentia haec ipsa numorum classis abunde suppeditat, inter quae praesentis numi typus immanitate locum facile primum obitnet. Sed ne abiicisse veterem facultatem videri possit, en tibi luculenta novissimae*



mae superstitionis argumenta in infimi aevi monumentis hac compositorum animalium insania refertis, gemmas intelligo & amuleta, quae huic perissimum trahui natales suos debent. In praesente numo videtur effigiem Pantheon, quod plura Aegypto sacra numina complectitur, Sphingem, crocodilum, draconem Agasbodaemonem, & per gryphum cum rota Nemefin seu Fortunam.

*Ad notam in n. 495 Hadriani pag. 156.*

Harpocratem Solem elegantissimo commento exprimit lapislazuli in museo Borgiano, hunc deum exhibens vestum flore loti velut curru, trahio a iugatis ariete atque leone, altero tenelli altero iam robusti Solis symbolo, quos ipse flori insistentis deus sinistra habenis regit, dextra protensa impellit.

*Ad eandem notam.*

Quem citavi obeliscum Beneventanum idem ampl. Praeful, cuius iussa hicce liber impressus est, aeneis typis incidendum curavit anno 1764. Est nimirum maioris obelisci pars superior, alta palmos Romanos 17, erecta supra triplicem basem a S. P. Q. Beneventano anno 1598, sedente Clemente VIII P. M. Operis indoles plane eadem quae in obeliscis Pamphilio & Barberinio, & si bene intelligo Pocockium, in Arsinoite obelisco. Hosce reliquis qui Romae cernuntur, praeterea Alexandrinis, Constantinopolitanis, atque Heliopolite, qui omnium forte quorum habemus delineationes vetustissimus est, longe recentiores esse; sculpturam autem obelisci Sallustiani, gloriosissimis PII SEXTI auspiciis montem Pincium mox decoraturi, Romanum esse opus, ideoque prae ceteris facere ad investigandas hieroglyphicae scriptiois vicissitudines; si otium dabitur, probare non desperavi.

*Ad notam in num. 62 Antonini pag. 171.*

Cubicam basem peculiari ratione Mercurio tribuit Galenus, in eleganti illa oratione exhortatoria ad artem c. 3: ἡ ἱέρως βασίς το πάντων σχημάτων ἐδραστοτάτων τε καὶ ἀμσταπτάτων ἐχει, τον κυβον. Quam valde haec Aegyptum sapiunt. Simile quid in Suidae lexico legisse memini.

*Ad notam in num. 93 Antonini pag. 173.*

Recenset & Alpinus de reb. Aeg. 3, 13, inter cerealia femina quibus abundat Aegyptus milium Aethiopicum, quod Dora appellant. Est quoque apud Forskal in Flora Aegyptia p. LIII inter Cerealia: Holcus; Durra baelledi, passim. Rustici panem ex eo parant.

*Ad notam in num. 117 Antonini pag. 176.*

Egregie falsus sum, dum solum Apollodorum huius fabulae meminisse reputavi. Uberius eam exhibet Diodorus bibl. 4, 12, forte secutus integrum librum Apollodori, cuius hodie epitomen legimus. Meminit eius Stesichorus poeta apud Athenaeum 11, 14: Theocritus idyll. 7, v. 149, licet fabula nonnihil mutata:

ἀρα γὰρ πα τοιονδὲ φολῶ ἀνα λαϊνον ἀντρον

κρητήρ' ἡρακλῆι γέρων ἐσάσατο χεῖρων:

ut taceam sequiores auctores usque ad Tzetzen, qui in Chiliadibus plus semel enarrat; totque poetarum loca quibus vinum celebratur, quod centauros domuerit. Verbo, res trita est, sed monumentum insigne, & quantum novi singulare.

*Ad*

*Ad notam in num. 230 a. Antonini pag. 190.*

Mire illustrent numum infimul atque gemmam Plutarchus & Pausanias. Alter in tractatu *de El quod Delphis est* ( pag. 513. tom. VII. ) ita scribens : *εποτρως τα πολλὰ των περι τον θιον εν δελφοις εοικεν ἀνιγμωσι κατακρυφθαι, εἰον . . . καὶ το δυο μοιρας ἰδρυσθαι, πανταχῃ τριων νομιζομενων*. Alter *Phocicorum* c. 24 ita : *ἴσκει δὲ εν τῇ δελφῶν ναῷ ἀγάλματα μοιρων δυο, αντι δὲ αὐτων τῆς τριτῆς ζευς τι μοιραγῆτης καὶ ἀπολλων σφισι παρῆσκει μοιραγῆτης*. Quae si ex veterum mente explicueris, eodem redeunt, quo noster commentarius. Habes nimirum Apollinem, Mithram, Solem *μοιραγῆτην*, qui idem Iuppiter est, Parcarum prima, dux incorruptae vitae, alio nomine Adrastea appellatus. Reliquae quae adstant Nemesis, generationis corruptionisque praefides sunt, Phosphorus & Hesperus, ex mente Orphei. Praeclara sane laus est monetae Aegyptiae, quod praeter Cyclicas fabulas, quibus abundant reliqua antiquitatis monumenta, tantum non tota ab iis occupantur, argumenta sua non raro ex arcana petat veterum theologia, cuius adeo rara est memoria, cuiusque aenigmaticum sensum ipsi veteres eruere saepe diffidebant. Huius rei illustre exemplum est Plutarchus, verbis supra memoratis. Pausanias alio loco (*Attic.* c. 19) citat epigramma inscriptum statuae Veneris in Hortis, cuius simulacrum quadratum prodit ut Hermæ esse solent, quo epigrammate innuebatur *την κωνιαν ἀφροδίτην των καλυμμένων μοιρων ἀνὰ πρεσβυτάτην*. Eadem Rhamnusia dea, Venus Nemesis.

Migravit posthac in museum Borgianum alius Sarda sistens eundem lucis genium, equitem, sed adstituta singulari Nemese inter binas stellas, quibus innui Castores dubium non est. Praeterea & Isaps, in quo idem deus eodem plane modo fingitur, comitantibus Nemesebus duabus, infra autem efficitis Aegyptiorum deorum lectisternio, tripode, candelabro, leone & gallo, tribusque figuris humanis, quibus tres indicari reor anni tempestates, ut antiquissimis populis placuit, quam ob causam etiam in Graecorum theogonia tres tantum offendimus deas Horas,

*πρεσβυτης συμπαικτορας, ἕνκα μοιραι ταυτην  
καὶ χαριτες κυκλιοισι χοροισι προς φως ἀναγωσι.*

Priscos quidem Aegyptios probabile est annum trisariam divisisse, crescente, recedente, & quiescente fluvio.

Incidi praeterea in Dorvillii *animadversiones in Charitonem*, cuius verba sunt pag 333 : *Nemesis plurimum numero cultas fuisse Smyrnae & aliis locis notissimum : miror viros doctos in eo basisse. Vide H. Valesii emendationes 2, 17, atque ibi Burmannum iunioyem*. Consului emendationes Valesii, nihil inveni praeter Smyrnaeos duas Nemesis colentes, rem omnibus cognitam. Citatam quidem inveni Dionis orationem 39, sed qui de singulari loquitur Nemese. Laudat Dorvillius pag. 517 Eunapium in *vita Maximi philosophi* duarum Nemesium templum memorantem; sed Eunapius eo loci vix de aliis quam Smyrnaeorum deabus locutus videtur. Evenere quae ipse narrat in Asia proconsulari, urbem non indicat, puto quia templi mentio, quod unicum erat, ad locum indigitandum sufficebat. Haftenus cum Pausania fateri non pudet, nobis solos cognitos esse Smyrnaeos, apud quos Nemesis duali numero populari cultu honoratae. Antiates quidem Fortunae, ubi rei naturam spectes & teoretum religionis sensum, eadem sane res, uti & bonus malusque Genius, aliaque : sed non ita ex vulgi opinione. Alia enim res vulgari sermone *Τύχη*, *Fortuna*, alia *Nemesis*, cuius vocabulum, Aufonio teste, Romani non habent, sed vindictae deam atque invidiae circumscribere coguntur.

*Ad*

*Ad notam in num. 267 a. Antonini pag. 194.*

Prorsus aberravi pro Camelopardali accipiens belluam quam numus sistit, cuiusque videlicet eotypum in opere chalcographico, cuius animalis similem, praeter camelopardalem, cuius effigiem habes apud Alpinum *de reb. Aeg.*, apud Bellonium aliosque; hodie Giraffa appellatae. Quod in numo est, monstrum videtur *πολυμορφον*, ut apud Aegyptios obtinet, ex leone & serpente compositum.

*Ad notam in num. 282 Antonini pag. 106.*

Alpinus *de reb. Aeg.* 4, 9, testatur complures haberi in Aegypto cervos. Neque cum Aristotele, animal hoc e Libya exulare iubente, consentit Oppianus *Cyneget.* 2. v. 252.

*Ad eandem.*

Dissentit a Macrobio, Gratiarum icunculas pro salutis emblemate accipiente, Plutarchus in tractatu *de musica* (pag. 664. tom. 10. edit. Reisk), & ad musices inventionem respicere ait, narrans Apollinis statuam in Delo insula dextera gerere arcum, sinistra tres Gratias, quarum una lyram teneret, altera syringa, tertia tibias.

*Ad notam in num. 134 Marci pag. 224.*

Subveniunt coniecturae nostrae sextantes aeris gravis illiterati, cum in Borgiano tum in Zeladiano, quae vocant, assariis adscripti: qui citra dubium Aesculapium respicientes, ab altera parte offerunt gallum, ab altera pedem humanum. De monumentis marmoreis, quorum alterum visitur in museo Mediceo, alterum male ei tribui, videlicet cl. Abb. Lanzium, *Giornale di Pisa* tom. 47. pag. 202.

*Ad num. 44 - 46 Claudii Gorbici pag. 318.*

Quae de hisce numis mea sit opinio, colligitur e nota in num. 9 Treboniani p. 299, atque ex annalibus pag. 387. Hic monere oblitus sum, Δ in catalogos irrepsisse pro A, E forte pro Γ.

**FINIS.**

ER-

# E R R A T A

*Pag.* 5. *col.* 1. *lin.* 39. *post* leg. 3. D ig. *adde* si pars haec. pet.

12. *lin.* 4. *adde* (II.).

16. *lin.* 2. ΚΛΑΥ *lege* ΚΛΑΥ

*lin.* 3. quoe *lege* quod

21. *col.* 1. *lin.* 14. fit *lege* fit

31. *lin.* 6. *dele* cum aegide ad pectus

32. *col.* 2. *lin.* 10. CCCCXXXI. 2, 3. *lege* CCCCXXXI, 2. 3.

38. *col.* 2. *epigramma* accuratius sic restitue:

Θ . Κ .

ΑΤΡΗΛΙΑ . ΠΡΟΣΟΔΩ

ΔΙΟΚΟΤΡΙΔΗΣ . ΑΝΗΡ

ΤΗ . ΗΑΥΤΟΥ . ΣΥΝΒΙΩ .

ΧΡΗΣΤΟΤΑΤΗ . ΚΑΙ . ΓΑΥΚΤΑ

ΤΗ . ΜΝΙΑΣ . ΧΑΡΙΝ .

ΕΥΨΥΧΕΙ . ΚΥΡΙΑ

ΚΑΙ ΔΟΙ ΟΙ Ο ΟΥΡΙΟΙ

ΤΟ ΨΥΧΡΟΝ . ΤΑΩΡ .

ΕΠΟΗΣΕ ΕΑΥΤΩ .

ΚΑΙ ΑΠΕΛΕΤΘΕΡΩΝ

ΑΠΕΛΕΤΘΕΡΟΙΣ

40. *lin.* 8. (II.) *lege* (I.).

41. *lin.* 3. ΚΑΙΣ *lege* ΚΑΙΣ

45. *lin.* 1. *transpone* XXV. 45. *in lineam* 2.

51. *lin.* 16. *adde* (II.).

53. *lin.* 8. *adde* (II.).

56. *lin.* 14. n. 87. *lege* n. 86.

57. *lin.* 1. 5. 10. 18. n. 87. *lege* n. 86.

70. *lin.* 2. *adde* (I.).

*col.* 1. *lin.* 23. exscaptas *lege* exscalptas

73. *col.* 1. *lin.* 4. Titanidis *lege* Tiranis

84. *lin.* 6. seminudus *lege* palliatus

86. *lin.* 4. stantis *lege* stantis

103. *lin.* 17. epigramhe *lege* epigraphhe

\*

*Pag.* 108.

- Pag. 108. col. 1. lin. 12. qui lege quae  
intelligendus lege intelligenda
112. lin. 25. n. 130. lege n. 131.
114. col. 1. lin. 16. crepusculo lege crepusculo
115. col. 2. lin. 22. **πρωχπ** lege **πρωχπ**
118. col. 1. lin. 8. **Τ-ΕΠΕCE** lege **Τ-ΕΠΕCE**
122. col. 2. lin. 7. antiquiorum lege antiquiorum  
col. 2. lin. 15. Syenitae lege Syenitae lapidis
129. lin. 12. adde (I.).  
col. 1. lin. 3. **ξως** lege **ξως**
133. lin. 11. adde (I.).
141. col. 2. lin. 21. **μιζοπαρθενος** lege **μιζοπαρθενος**
144. col. 1. lin. 12. **ανθρωποχειρες** lege **ανθρωποχειρες**
145. col. 1. lin. 1. **αλεζικακω** lege **αλεζικακω**
150. lin. 19. adde (I.).  
lin. 22. adde (I.).
152. lin. 22. **ATT** lege **ATT**  
col. 1. lin. 10. dele est
158. lin. 1. **EIPENA** lege **EIPENA**
164. lin. 3. dele in
170. col. 1. lin. 34. ex lege de
176. col. 2. lin. 26. **σιληνυ** lege **σιληνυ**  
col. 2. lin. ult. **ήρακλεις** lege **ήρακλεις**
181. col. 2. lin. 13. perfinire lege praefinire
184. lin. 3. cetram lege citharam
185. col. 2. lin. 4. imposita lege imposito
206. lin. 27. **Τ8εup.** lege **Theup.**
230. lin. 15. **ΟΥΡΟC** lege **ΟΥΗΡΟC**
248. col. 1. lin. 31. IX. & X. lege X. & XI.
252. col. 1. lin. 2. U. C. 971. lege U. C. 970.
253. col. 1. lin. 38. nonam lege novam
255. col. 2. lin. 9. exstruenda lege exstruendo
257. col. 1. lin. 34. compilatur lege compilator
258. lin. 3. dele M.
275. lin. 7. **AT ATP** lege **M ATP**

**Pag. 276. col. 2. lin. 1. Aegyptium Mercurium five Antinoum.**  
**lege Aegyptius Mercurius five An-**  
**tinous**

293.      *lin. 8. adde (II.).*  
299. *col. 1. lin. 16. augustum lege septembrem*  
303.      *lin. 4. ΟΥΑΛΛΕΡΙΑΝΟC lege ΟΥΑΛΛΕΡΙΑΝΟC*  
305.      *lin. 5. ΓΑΛΛΙΗΝΟC lege ΓΑΛΛΙΗΝΟC*  
322. *col. 2. lin. 9. αὐνοδῶν lege αὐνοδῶν*  
323. *col. 1. lin. 18. Romanus lege Romanos*  
328. *col. 2. lin. 5. Aegyptias lege Aegyptios*  
344.      *lin. 20. ΑΧΙΑΛΕΟC lege ΑΧΙΑΛΕΟC*  
394.      *lin. 14. dele rostro coronam*  
395.      *lin. 26. acceptum lege receptum*

*Asteriscum omissum adde ad*

Augusti III. *b.* in app.  
Neronis X. *b.* in app.  
Galbae VII.  
Othonis III.  
Domitiani XV. XX. XXIX.  
Traiani IX. X. XXIX. XXXIII. XLII.  
Hadriani X. XXXIX. LV. LVI. XCVIII. XCIX. CXX.  
CXXII. CXXVIII. CXLIX. CLXXXII.  
Antonini VI. XXXVII. LII. LV. LVIII. LIX. LXXIX. XCI.  
Marci XXIV. XXV.  
Commodi XXII. XXXVI. XLIX.  
Alexandri XXIX.  
Galliani II. XVII.  
Claudii XII.

*Asteriscum dele adscriptum*

Galbae I.  
Hadriani C. CVIII.  
Antonini CXXIV.

ADPRO-

---

## ADPROBATIO

**Q**uae duo iamdiu in re numismatica desiderabantur, unum ut Aegyptia numismata, quae prae aliis difficillima explicata erant, luce tandem donarentur, alterum ut quae sparsim habebantur, collectim uno in loco ederentur, ambo praestaret eximium hoc opus. Cl. Praeful Stephanus Borgia bono litterariae reipublicae natus, cum in Claveliarcho suo Veliterno, quod insignem totius rei antiquariae thesaurum merito appellaveris, singularem numismatarum Aegyptiorum seriem collegisset, quae adeo excreverat ut omnium prima haberi posset, quin & deberet, operae pretium se facturum existimavit, si reipublicae commodo eam vulgandam provideret. Quae in colligenda amplissima hac serie contigerat, eadem fors cl. Praefuli obtulit virum eximium Georgium Zoëga Danum, cuius ingenio, scientiae, vigiliisque praesens opus debemus, quod quanti faciendum sit, il tantummodo intelligent qui historiam, qui geographiam, qui mythologiam, qui denique rem omnem antiquariam quaquà se extendit, perfecte attigerint. Itaque non modo dignum quod edatur, sed ut quamprimum id fiat efflagitandum censeo, gratesque habeo quam maximas R<sup>m</sup>o S. P. Magistro, qui me censorem operis, quod nulli legi opponitur, constituit.

Datum in Bibliotheca Casanatensi xv. kal. ianuar. anno MDCCLXXXVII.

*F. Philippus Angelicus Bocchetius Ord. Praedic.*

*Augustus*

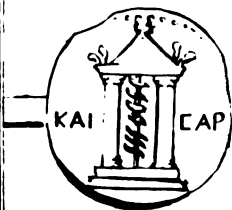
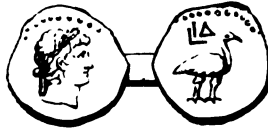
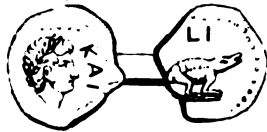

*Livia*

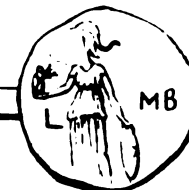

*Tiberius*

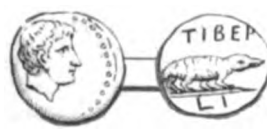

*Antonia*



*Claudius*

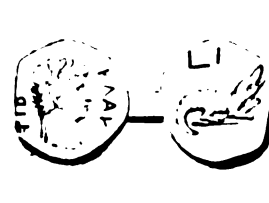





Messalina

Agrippina

Nero



112

THE  
LIBRARY  
OF THE  
MUSEUM OF  
ART AND  
ARCHAEOLOGY  
OF THE  
UNIVERSITY OF  
CHICAGO  
112

Octavia

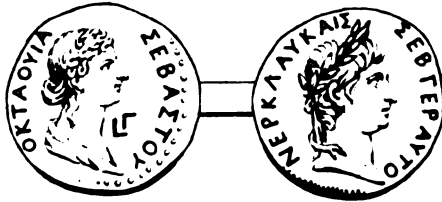

Poppaea

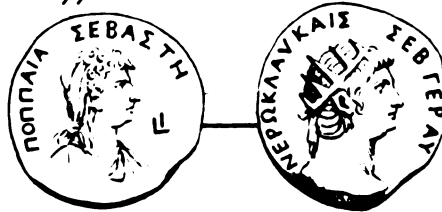

Galba



Otho



Vitellius

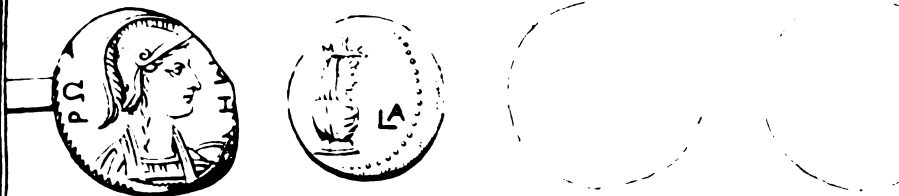

Vespasianus

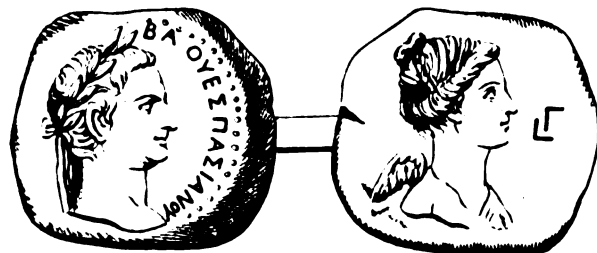
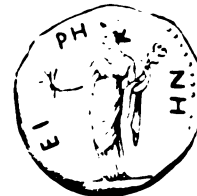

Domitilla

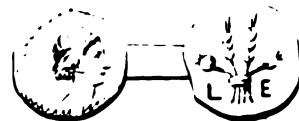



*Titus*

*Domitianus*

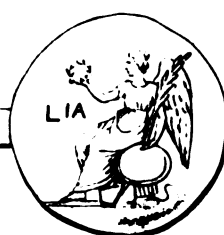
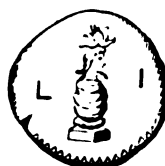

*Domitia*

*Nerva*

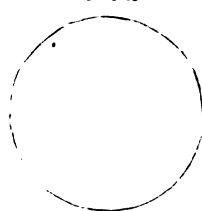
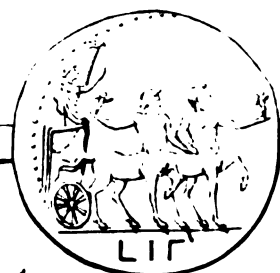

*Traianus*



1  
AL  
[Faint, illegible handwritten text]







*Tab. VI.*  
*Hadrianus*

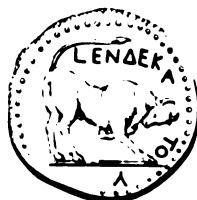
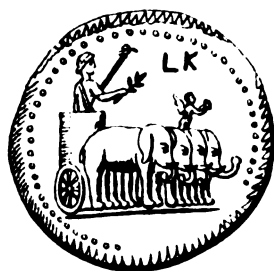









*[Faint, illegible handwritten text, possibly bleed-through from the reverse side of the page]*



*Antoninus*

*Sabina*



*Antoninus*



*Antoninus*





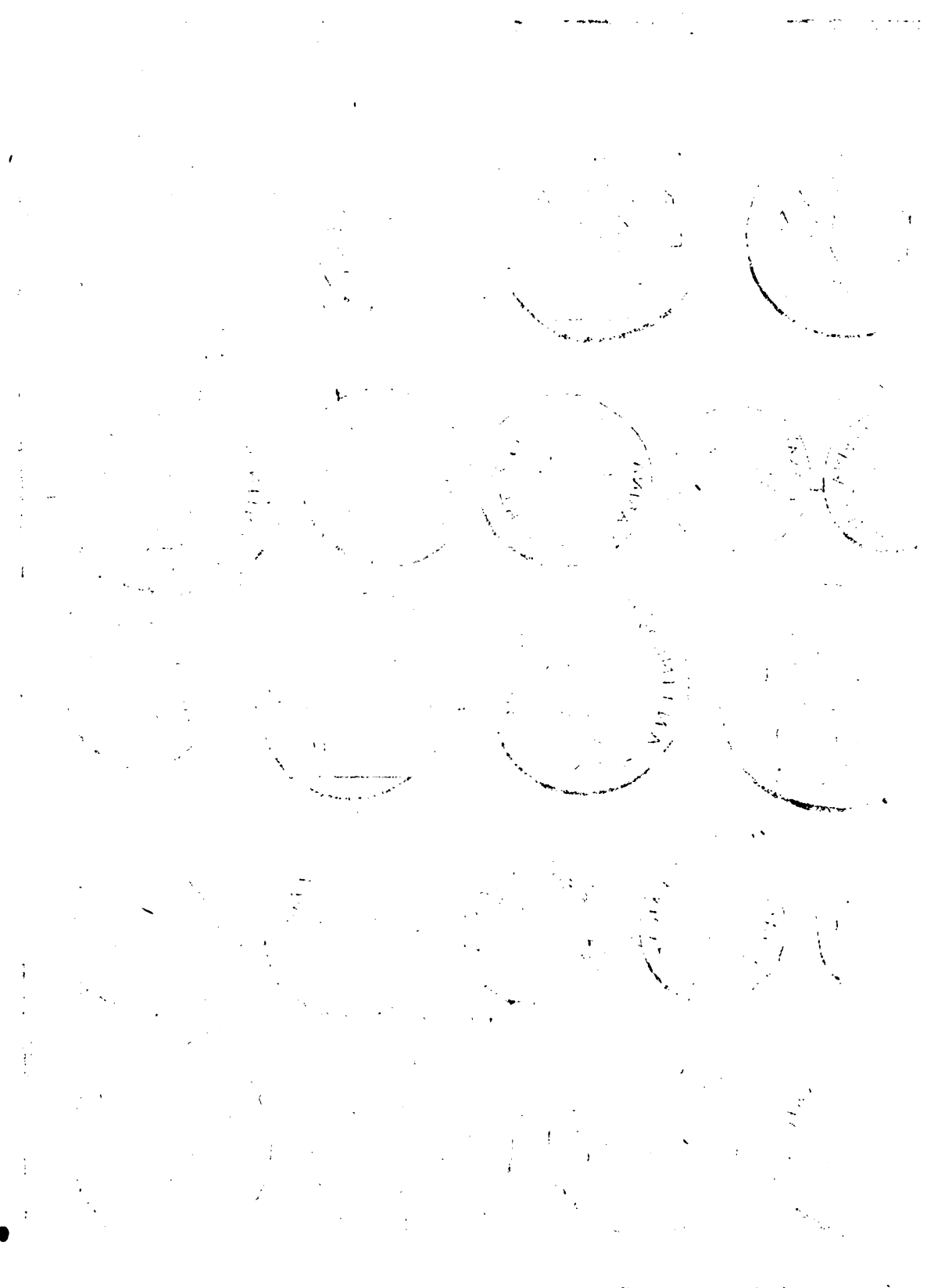





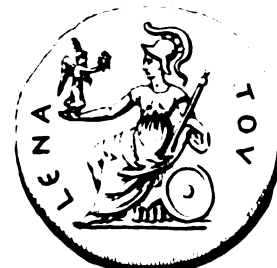
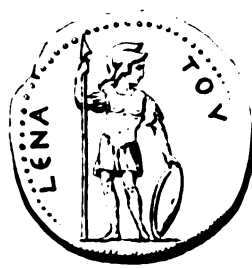











Handwritten text, likely bleed-through from the reverse side of the page. The text is arranged in several lines and includes some circular markings that may be part of the original document or artifacts from the reverse side.



*Sabina*



*Antoninus*

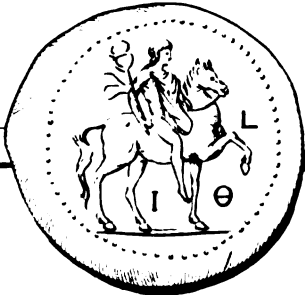

*Adrian*



*Antoninus*

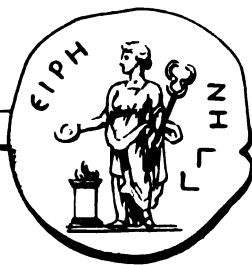

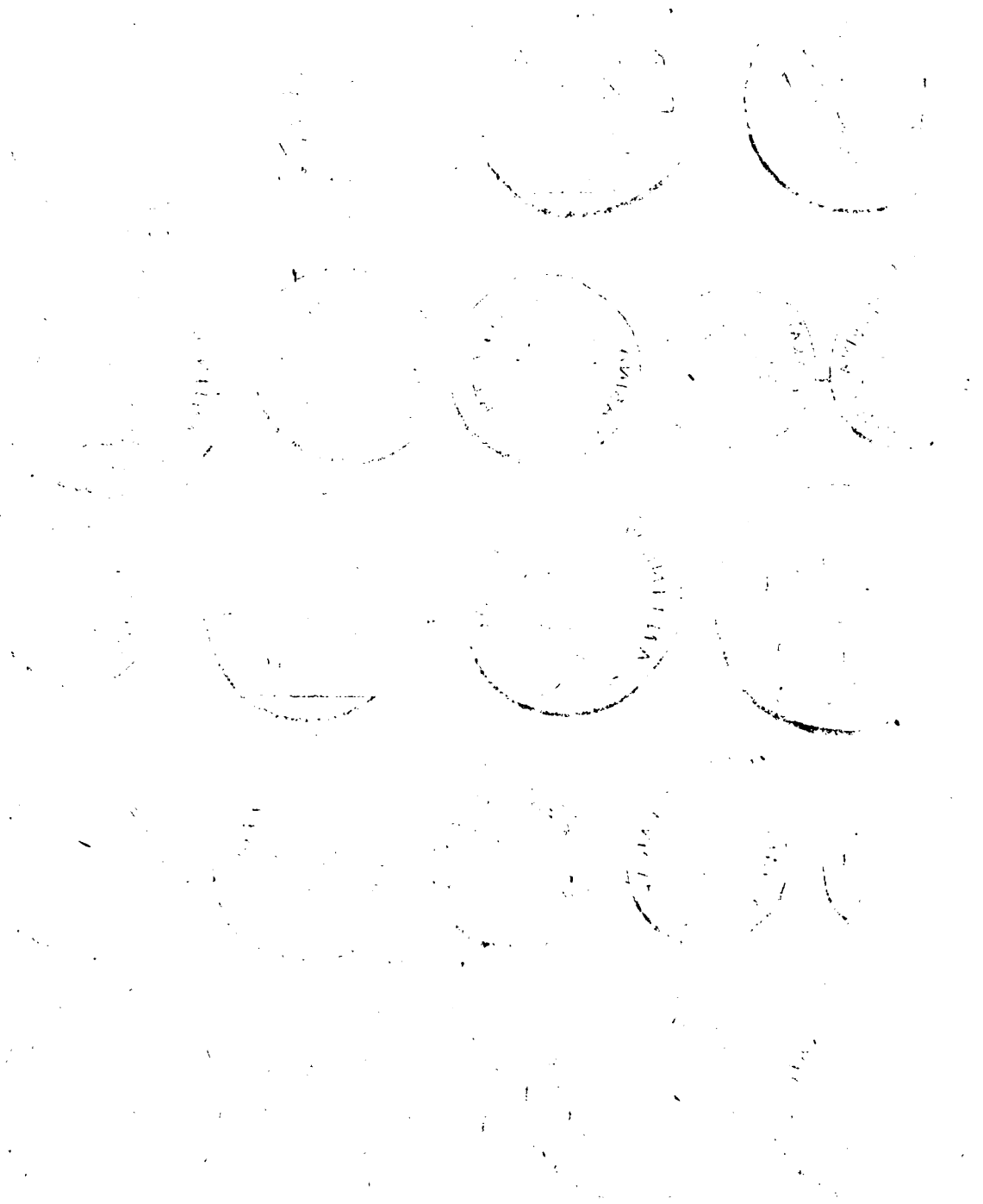

Tab. X.

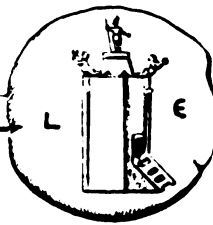
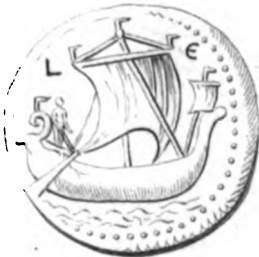
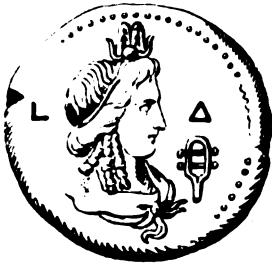



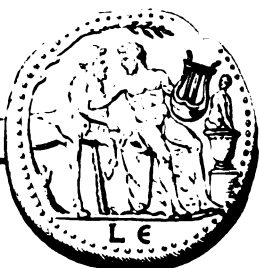









Tab. XIII.

*Faustina maior*

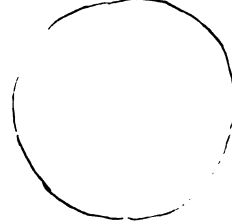

*Marcus*

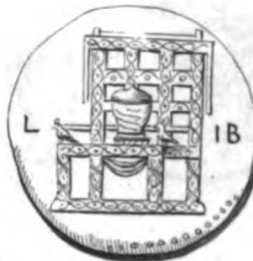
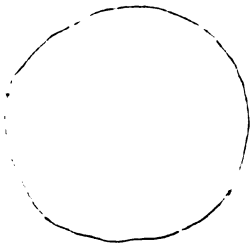

*Faustina minor*



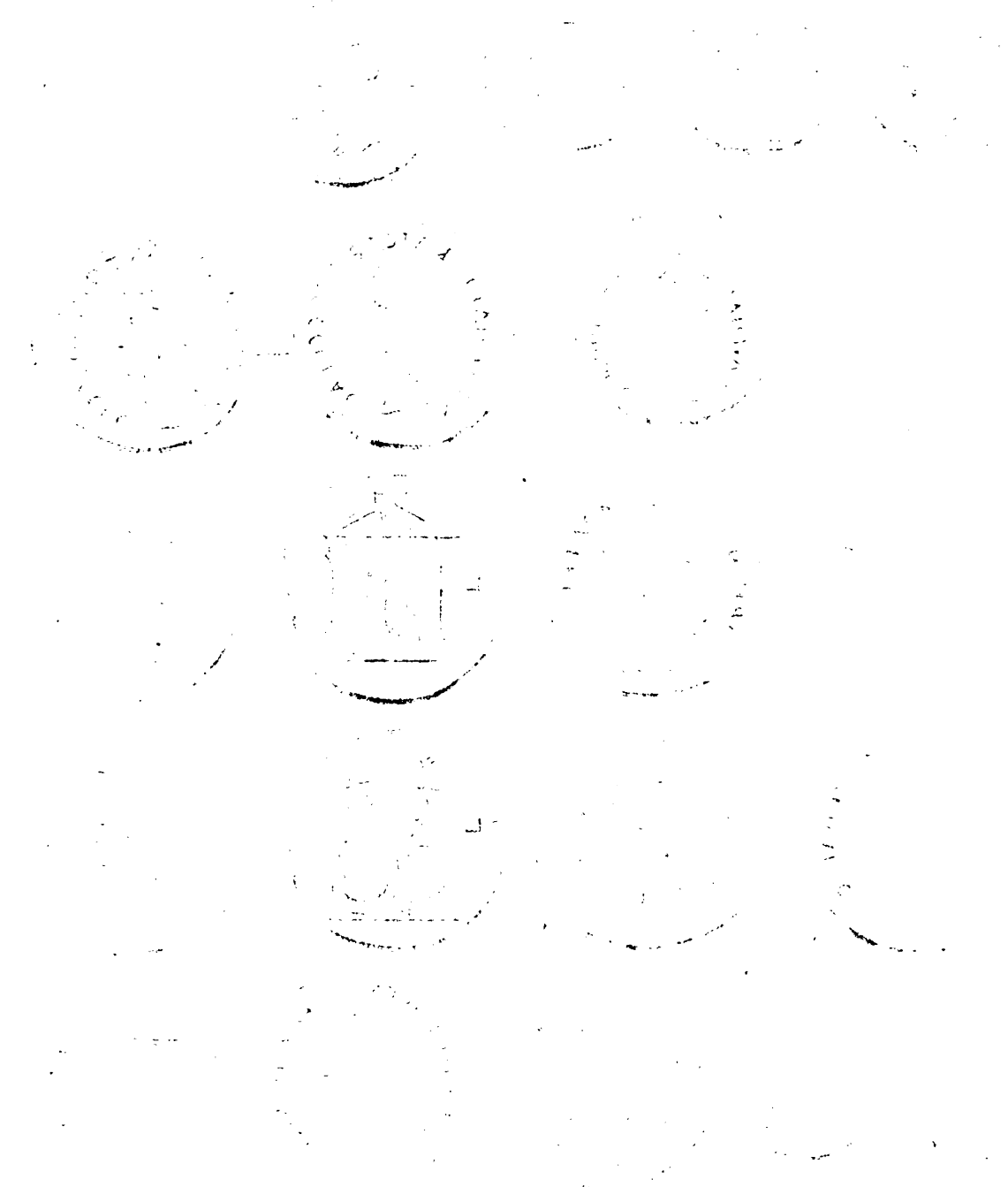

*Letitia*



*Lucilla*

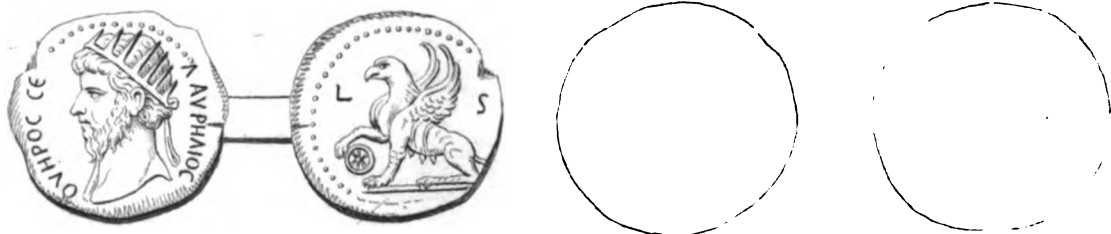

*Commodus*



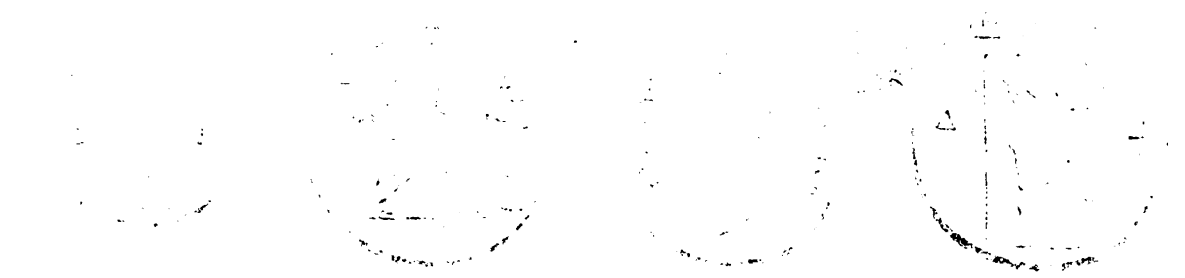



*Crispina*



*Peritinae*

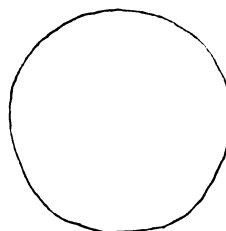

*Titiana*

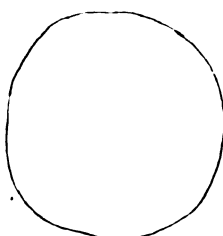
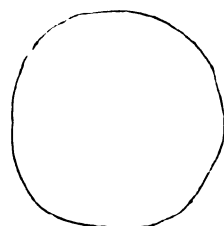
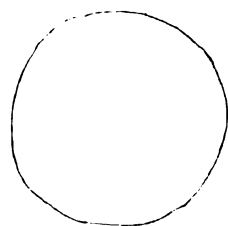

*Severus*



*Domna*

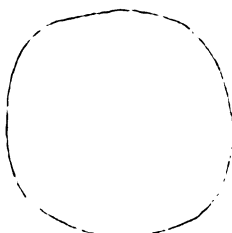
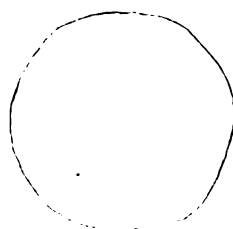

*Coracalla*



*Maorinus*

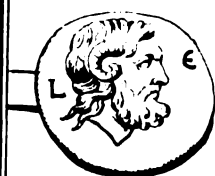

*Elagabalus*

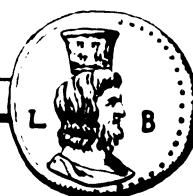

100

100

100

100

*Paula*

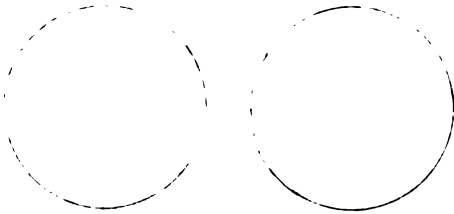

*Aquila*



*Annia Faustina*

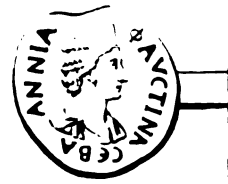

*Soemias*

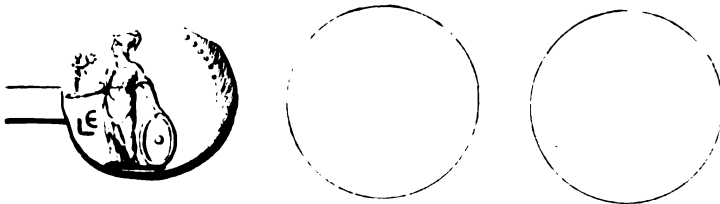

*Massa*

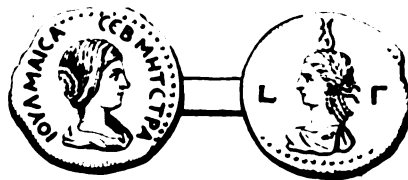

*Alexander*



*Barbia Orbiana*



*Mamaea*

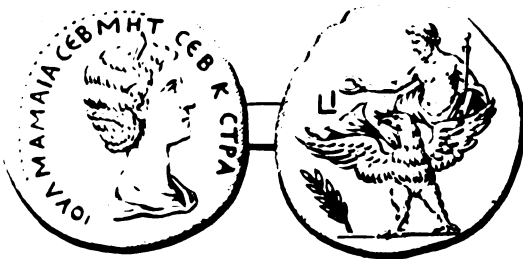

*Maximinus*





Handwritten text, possibly a title or header, in a cursive script. The text is faint and difficult to decipher.

Handwritten text, possibly a date or a short paragraph, in a cursive script. The text is faint and difficult to decipher.

Handwritten text, possibly a paragraph, in a cursive script. The text is faint and difficult to decipher.

Handwritten text, possibly a paragraph, in a cursive script. The text is faint and difficult to decipher.

Handwritten text, possibly a signature or a closing, in a cursive script. The text is faint and difficult to decipher.

*Maximus*



*Gordianus Africanus sen.*

*Gord. Africanus iun.*

*Balbinus*



*Pupianus*

*Gordianus Pius*



*Tranquillina*

*Philippus Senior*

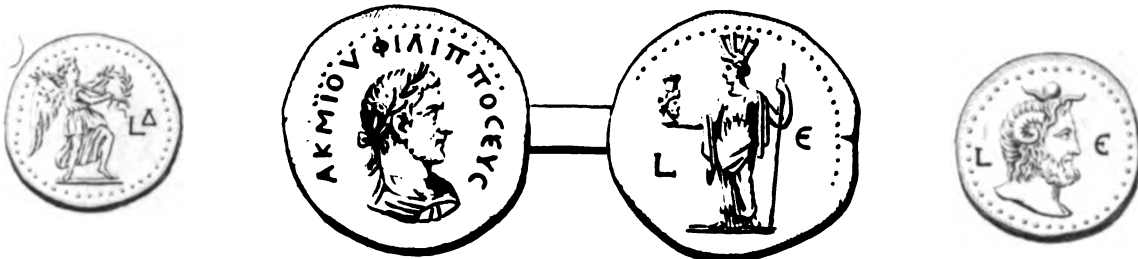



*Pracilia*

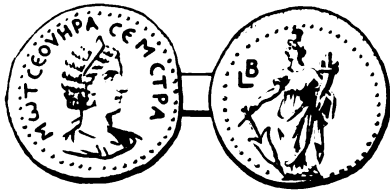

*Philippus junior*



*Teius*



*Strucilla*



*Florinus*



*Hostilianus*



*Trebonianus*

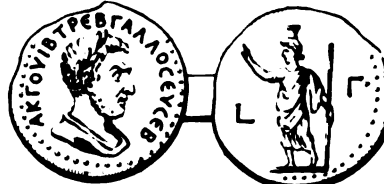

*Volusianus*



*Asmilianus*



*Valerianus*



*Gallienus*

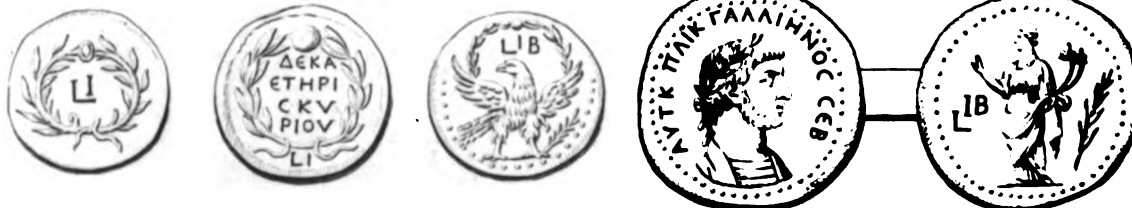

Handwritten text, possibly a title or header, consisting of several lines of cursive script.

Handwritten text, possibly a date or a short note, consisting of a few lines of cursive script.

Handwritten text, possibly a signature or a short note, consisting of a few lines of cursive script.

Salonina



Saloninus

Macrianus

Quintus



Alexander Semilianus

Claudius Gothicus



Quintillus

Zenobia

Uballathus



Firmus

Aurelianus



Handwritten text, possibly a name or title, in a cursive script.

Handwritten text, possibly a name or title, in a cursive script.

Handwritten text, possibly a name or title, in a cursive script.

Handwritten text, possibly a name or title, in a cursive script.

Handwritten text, possibly a name or title, in a cursive script.

*Severina*



*Tacitus*



*Probus*



*Carus*

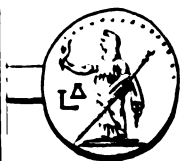

*Numerianus*



*Carinus*



*Proclianus*



*Maximianus*



*Constantius*



*Galerius*



*Domitian Domitianus*





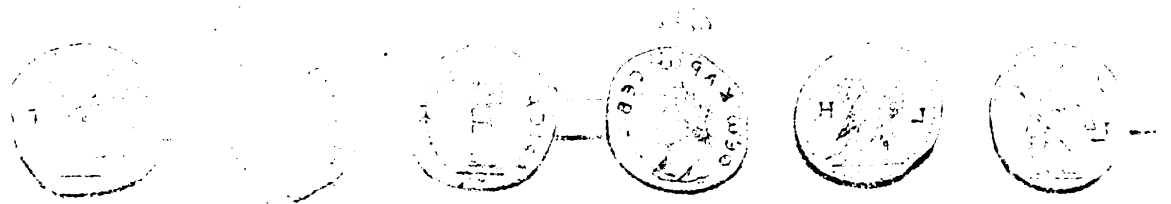
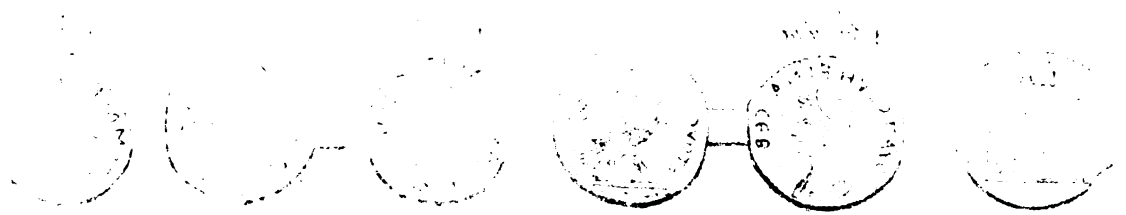

# URBES AEGYPTI

Tab. XXI.

*Hadriani*

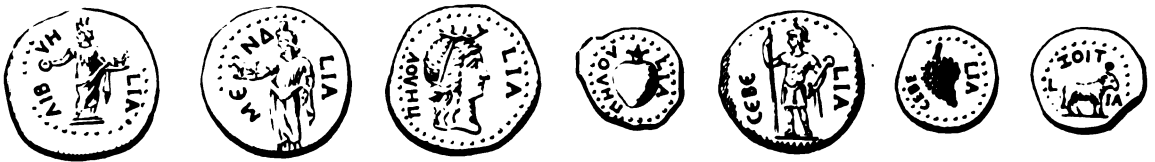

*Antonini*

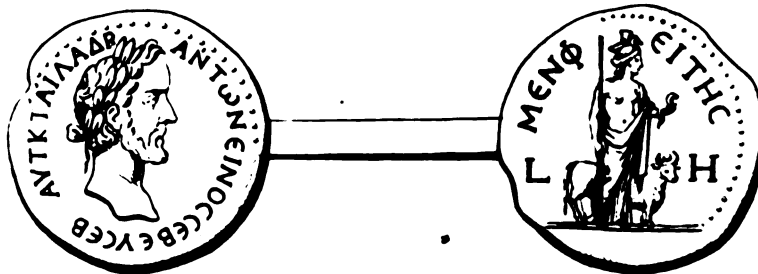

*Dei Iouis*

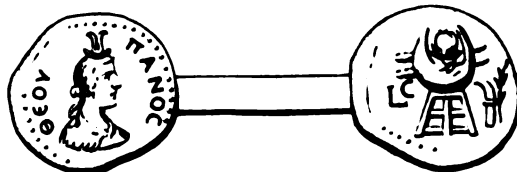

THE  
LIBRARY  
OF THE  
MUSEUM OF  
ART AND  
ARCHAEOLOGY  
OF THE  
UNIVERSITY OF  
CAMBRIDGE  
1871

*Traiani*

*M. Antonii*

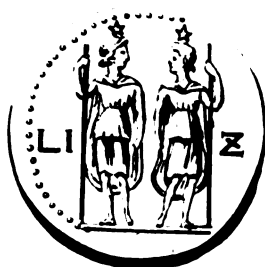

*Hadriani*

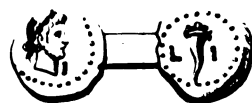

*Antonini*













