



This is a digital copy of a book that was preserved for generations on library shelves before it was carefully scanned by Google as part of a project to make the world's books discoverable online.

It has survived long enough for the copyright to expire and the book to enter the public domain. A public domain book is one that was never subject to copyright or whose legal copyright term has expired. Whether a book is in the public domain may vary country to country. Public domain books are our gateways to the past, representing a wealth of history, culture and knowledge that's often difficult to discover.

Marks, notations and other marginalia present in the original volume will appear in this file - a reminder of this book's long journey from the publisher to a library and finally to you.

Usage guidelines

Google is proud to partner with libraries to digitize public domain materials and make them widely accessible. Public domain books belong to the public and we are merely their custodians. Nevertheless, this work is expensive, so in order to keep providing this resource, we have taken steps to prevent abuse by commercial parties, including placing technical restrictions on automated querying.

We also ask that you:

- + *Make non-commercial use of the files* We designed Google Book Search for use by individuals, and we request that you use these files for personal, non-commercial purposes.
- + *Refrain from automated querying* Do not send automated queries of any sort to Google's system: If you are conducting research on machine translation, optical character recognition or other areas where access to a large amount of text is helpful, please contact us. We encourage the use of public domain materials for these purposes and may be able to help.
- + *Maintain attribution* The Google "watermark" you see on each file is essential for informing people about this project and helping them find additional materials through Google Book Search. Please do not remove it.
- + *Keep it legal* Whatever your use, remember that you are responsible for ensuring that what you are doing is legal. Do not assume that just because we believe a book is in the public domain for users in the United States, that the work is also in the public domain for users in other countries. Whether a book is still in copyright varies from country to country, and we can't offer guidance on whether any specific use of any specific book is allowed. Please do not assume that a book's appearance in Google Book Search means it can be used in any manner anywhere in the world. Copyright infringement liability can be quite severe.

About Google Book Search

Google's mission is to organize the world's information and to make it universally accessible and useful. Google Book Search helps readers discover the world's books while helping authors and publishers reach new audiences. You can search through the full text of this book on the web at <http://books.google.com/>

126 - 6 - 8

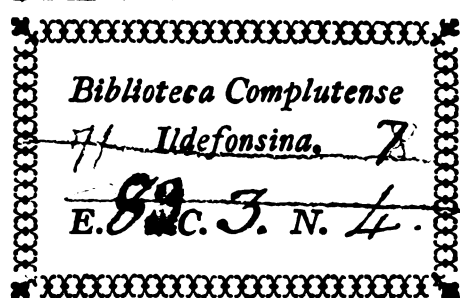

1
DEN
Nº. 11066

NUMISMATA IMPERATORUM ROMANORUM PRÆSTANTIORA

A JULIO CÆSARE AD POSTUMUM USQUE
PER JOANNEM VAILLANT.

TOMUS PRIMUS
DE ROMANIS ÆREIS S.C. PERCUSSIS.

EDITIO PRIMA ROMANA
PLURIMIS RARISSIMIS NUMMIS AUCTA.

Cui accessit APPENDIX
A POSTUMO AD CONSTANTINUM MAGNUM.



ROMÆ, MDCCXLIII.

Sumtibus Caroli Barbiellini, & Venantii Monaldini Sociorum in Via lata.

Typis JO: BAPTISTÆ BERNABÒ, & JOSEPHI LAZZARINI.

PRÆSIDUM PERMISSU.



**SANCTISSIMO DOMINO NOSTRO
BENEDICTO XIV.
PONT. MAX.**

**JO: FRANCISCUS BALDINUS
Cl. Reg. Congregationis Somaſchæ
FELICITATEM.**



NON *auderem equidem Te,
BEATISSIME PATER, a gra-
vissimis illis curis avocare, quibus Ecclesiarum
sollicitudo, & Principatus negotia diu noctu-*

a 2

que

que Te distinent, ac dstringunt, ut, siquando per otium liceret, quod vix a Te impetrare unquam potes, oculos in has chartas conjiceret, nisi illæ augusto Tuo nomine sacræ faustissimo hoc titulo id sibi aliquando futurum pollicerentur. Qua autem de causa Tuo sacro nomini inscriptæ sint, Sapientia illa, qua polles, incredibili, ac pene divina, abunde intelligis. Scis enim quam arcto inter se vinculo copuletur utraque Historia, Ecclesiæ, atque Imperii; & qui secundam ignoret, ignorare etiam primam magna ex parte necesse sit. Etenim duo sunt, quæ Historiam complent, atque perficiunt, non secus ac Hominem Spiritus, & Corpus, Res gestæ, & Tempora, quibus res gestæ sunt. Corporis illæ veluti officium præstant, hæc Spiritus. Res enim, nisi suis quæque temporibus alligentur, & firmis Chronologiæ clavis stabiliantur, incertæ, vagæque fluctuant, & nutant, susque, deque feruntur, nec certam sui

notitiam legentium animis ingerunt . Temporum autem doctrina a Fastis Consularibus , qui per sibi succedentia Consulum paria , annorum successionem repræsentant , & ab ordinata Tribuniciarum Potestatum serie , quas singulis annis Imperatores religiose renovabant , petenda est . Quæ vero in Historia Ecclesiastica potiora , & magis notatu digna , ut Romanorum Pontificum creationes , gesta , obitus , interpontificia , persecutiones , acta Martyrum , Ecclesiarum origines , Diæcesum partitiones , Hæresum exordia , Concilia , Instituta , aliaque hujus generis ita commixta sunt , & implicata cum Imperatorum Historia , ut nisi hæc facem præferat , in tenebris jacere illa cogantur , & cæca caligine obrui , & extinguï . Eapropter acris vir ille , subactique ingenii Tillemontius post sexdecim tomos improbo labore exaratos , in quibus monumenta ad Ecclesiæ Historiam priorum quinque seculorum texendam consigna-

gnaverat, sex alios subnexuit, qui Historiam Imperatorum per quinque sæcula digestam complecterentur.

At quæso per Deum immortalem, quid firmitatem, robur, auctoritatem, certitudinem, evidentiam Romanorum Imperatorum Vitis, rebusque ab illis, suo singulis tempore gestis, tribuit, ac conciliat, nisi Nummorum fides? Non hi sunt libri lintei, quos ignis in favillas, & cinerem solverit, non eburneæ tabulæ, quas edax tempus corruperit, non fragiles, ac caduci papyri, quos tineæ depastæ sint. Sed Æs, Argentum, & Aurum, tria compacta, & solida metalla duro ligone ex terræ visceribus eruta, & ab humana industria ad rerum gestarum recordationem seræ posteritati transmittendam delecta. Veteres Nummi testes sunt synchroni, ingenui, constantes, fallere nescii, & falli, nec qui flecti precibus, minis, donisque possint. Fuere quidem improbi homines
in

*in humanæ societatis exitium nati, qui turpis
lucri causa adulterare illos nefarie ausi fue-
rint. Sed extitere etiam semper gnavi, ex-
pertique viri, qui non secus ac inter veras,
falsasque gemmas, inter veros, atque adulte-
rinos nummos probe discreverint.*

*Qui primus novisse, & in pretio habere
cæperit Veteres nummos, fuit bonarum ille
artium in Italia restitutor Franciscus Petrar-
cha. Hunc ducem secuti sunt egregii, & sum-
mi viri, qui hujusce studii lenociniis capti
magnam vitæ partem in iis colligendis, atque
illustrandis impendere, ut Alphonsus Arrago-
niæ rex Neapoli, Fulvius Ursinus Romæ, Se-
bastianus Erizzus Venetiis, & alii quampluri-
mi tanta alacritate, & studio, tanto animi
ardore, & contentione, ut Hubertus Goltzius
ultra trecenta octoginta musea in sola Italia
sua ætate existentia recensere potuerit: No-
vissimis vero his nostris temporibus magna cum
lau-*

laude nostratum, cumque exterarum gentium invidia in hoc decurrendo stadio eminuere duo illa præclarissima literarum æque, ac Sacri Apostolici Collegii lumina Henricus Noris, cui Epochæ Syromacedonum immortalem vitam debent, & Jo: Antonius De Via, cujus literariis colloquiis, & gravissimis monitis me sæpissime interfuisse, & plura super hoc argumento didicisse gloriator. Noverant illi, quanto antiqua Numismata adjumento, & præsidio sint sacrae, ac profanae Historiæ. Novit id Cardinalis amplissimus Alexander Albanus, qui inter tot magni momenti negotia, quæ impigerime obit, pretiosa hæc antiquitatis cimelia incredibili amore prosequitur, eorum pretium apprime intelligens, atque præstantiam, ex cujus maximorum Numismatum collectione auro contra, ac gemmis non æstimanda Vaticanæ opes longe auctæ sunt.

Sed præsertim id novit SANCTITAS TUA,
quæ

quæ vix audito , lectissimum Museum Ammonium ad Forum Cornelii venum ire , illico numerata pecunia , redimi jussit , illudque Instituto Scientiarum Bononiæ largita est , ut quod unum illi , in ceterarum rerum opulentia ad Literarum omnis generis subsidium , & complementum deerat , id copiose , & magnifice suppeteret . Te auspice , Te auctore in Bibliothecam Vaticanam migravit gaza Carpineæ Numismatibus maximis insignis , quæ a C. V. Philippi Bonarroti præclaris Commentariis tantam lucem nacta sunt , quantam ab suis Augustis sperare nunquam poterant . Tu in Capitolium , quod , antiquis Marmoribus sculptis , totius terrarum orbis Atheneum jure dici potest , elegantissima Signa intulisti , scalamque maximam , qua ad superiora ditissima conclavia adscensus patet , ab utroque latere fragmentis illis pretiosissimis Veteris Romæ , quæ in Farnesianis ædibus abdita jacebant , squal-

b

lore

lore obfita, & fitu, pulcherrimo ordine distributis exornasti. Jam jam affurgit Tuo juffu Columna illa tum mole, tum Antonini Pii confectione fpectabilis, fuo ftylobati mira arte anaglyptis excellentiffimis fcalpto reftituta, ab oblivione, ac pene interitu vindicata. Quid fpectatu nobilius, atque cogitatu ingeniofius, quam Nucem pineam æneam fupendæ magnitudinis, in qua olim maufoleo Hadriani imminente, ejufdem Hadriani cineres condebantur, imminere deinde faftigio Columnæ Antonini, Adoptantisque fupremos honores cum fupremis honoribus Adoptati tam apte componi? Haud procul a maufoleo, casu fubfidente humo, veftigia quædam Circi Hadriani adparuerant. Tu juffifti ftatim terram egeri, ut latentia ejufdem Circi veftigia omnia, dimenfionesque architectonicæ conftare patentius poffent. Minime præteribo eximium illud muftivum opus, quod Triclinium Lateranenfè dicunt,

eunt, quod nobis illustre testimonium supererat translationis Imperii ab Oriente in Occidentem, Carolo Magno a Leone III. P. M. ad imperatorium apicem electo, Senatu, Populoque Romano plaudente. Hoc dirui fors tulerat, ut Basilicæ Lateranensis frons a fundamentis erecta latius explicaretur. Providentia Tua, BEATISSIME PATER, mandavit illud restitui: & dum hæc scribo, Artifices tam insigne, & singulare Pontificiæ dignitatis monumentum ad primum ædifypon diligentissime revocando operam navant. Academiam Romanam instaurasti, me clementissime in ejusdem Sociorum numerum adlecto, quæ illustrandæ Romanæ Antiquitati incumberet; & singulis mensibus super datis argumentis Differentes in pontificiam Tuam aulam excipis, atque eruditæ Tuas aures illorum dissertationibus benignus accommodas.

Perge, SAPIENTISSIME, ET MAGNANIME

PONTIFEX, *perge* URBEM TUAM ÆTERNAM *Veteris* Romæ pretiosis reliquiis augere, atque ornare, ut inde & majestas Religionis hisce appendicibus instructa illustrius splendeat, & literæ, bonæque artes spiritus vividiores hauriant, quibus ad *Veterum* perfectionem æmulandam adspirent. Te interim D.O.M. *Catholicæ* Religioni, cui præes, bonis artibus, quas foves, & sacrae Urbi, quam regis, diutissime incolumem servet.



PRÆ-



PRÆFATIO EDITORIS.



JOANNES VAILLANTIUS, vir in veteri re nummaria, si quis unquam alius experientissimus, inter tot antiquos Imperatorum Romanorum nummos, quorum plurimi obvii, & nullius propemodum pretii, ob magnum eorum numerum, occurrunt, pauci vero alii infrequentes, & rari, vel quia perbreve fuit eorum imperium, quorum imagines sculptas referunt, vel quia numero pauci a Monetariis eo typo, qui peculiari alicui occasione pro tempore inserviret, cusi fuere, optimum, & maxime utile consilium cepit, seligendi minus obvios, & magis raros, eorumque catalogum contexendi, singulis ea raritatis nota, quam quisque in suo genere obtineret, consignatis. Hoc opus tanto plausu exceptum fuit, ut vix Parisiis

fiis editum anno 1682. divenditum statim fuerit, & in exteras regiones distractum. Inde excitatus Auctor ad illud recudendum, novam editionem adornavit tum pluribus nummis auctam, tum brevibus, eruditisque Commentariis ad nummos aureos, & argenteos locupletatam. Hanc Antiquarii ambabus ulnis amplexi sunt, per quam, præter ea, quæ ad eruditionem pertinent, discere facili negotio poterant, quæ numismata majori in pretio habenda, quæ in minori; quæ emenda carius, quæ minus care, ne a circumforaneis propolis, ultra quam decet, longe exigentibus, degluberentur. Hæc secunda editio Parisiis prodiit anno 1692, non citatis tamen museis, in quibus recensita numismata conderentur, uti in prima editione factum fuerat. Subsecutæ hanc sunt duæ editiones Amstelodamenses annis 1695. & 1696. Verum hæ Curiosorum sitim exple-re non potuerunt, desideratis intra paucos annos exemplaribus, ita ut ne unum quidem in ditioribus officinis librariis amplius reperire, nisi forte fortuna, contingeret.

Hæc præcipua causa fuit, quæ me impulit, hortante præsertim Venantio Monaldino in libra-ria arte, non secus ac in vetere nummaria perito, ad manum admovendam huic Romanæ editioni; scilicet, ut fieri satis posset sollicitis inquirentium votis, & qui pulcherrimo, jucundissimoque hoc stu-diorum genere delectantur, Vaillantium, quem consulerent, præ manibus haberent, quum sibi de
pre-

pretio, præstantia, & raritate super oblati numismatis decernendum occurreret. Quum autem illud esse debeat officium cujuslibet vel mediocriter eruditi, si quando opera olim edita parat iterum edere, ut opus secundis, vel tertiis curis recognitum elegantius prodeat in lucem, & magis perfectum quam primis, ideo curatum est, ut quantum fieri posset, præsens editio reliquis omnibus antecelleret non solum in eo, quod ad artem typographicam, sed quod ad ipsum rei caput, & argumentum spectat.

Primum itaque sublati sunt errores, qui Vaillantio exciderant, & ipse enim aliquid humani passus est, quos vel alii adnotaverant, vel inter edendumprehendimus. Quæ Numismata ad calcem singulorum Imperatorum ab Auctore addita, extraordinem fuerant, ad suum locum juxta seriem alphabeticam revocata sunt.

Secundo loco additi sunt nummi illi, qui Amicorum sententia inter raros cooptari merebantur, quique vel in scriniis delitescerent, vel recens e terra educti Vaillantii oculos necessario fugere debuerant. Ut vero de eorum integritate, & sinceritate constaret, e re visum est, ne quis me vadetur, adnotare musea, in quibus illi reperiuntur. Aut illos ego vidi, & contrectavi, aut ex libris a Nummographis editis, aut ex literis perhumaniter ad me datis exscripsi. Musea indicata consulant, quibus ea cura sit. Hac ratione vadimonium deferui, &
qui

qui velit, certior ex semet ipse fiet. Quidam etiam omissi sunt, ut qui inter argenteos ob insolentem sive typum, sive epigraphen tamquam rariores olim recensebantur. Hi omnes subæratī, tenui nempe argentea lamina, seu pellicula æri superinducta vestiti, a falsis Monetariis cusi deprehensi sunt. De his peculiarem, & valde utilem dissertationem scripsit P. Erasmus Froelich S. J. qui illos ex veterum nummorum catalogo expunxit; recta quidem ratione, quod ex illis nihil lucis, nihilque præsidii ad Historiam, cujus præsertim causa nummi antiqui in pretio sunt, extundi possit. Perperam tamen inter subæratos suspicatur rejiciendum nummum argenteum Sabinæ Hadriani conjugis, in averſa parte signatum INDVLGENTIA. AVG. P. P. COS. III. quod minime conveniat foeminæ augustæ ea epigraphē, sed uni Hadriano. Quem enim ego possideo, ex solido argento est; atque indulgentiæ Augusti acceptum referri crediderim vel titulum Augustæ collatum Sabinæ, vel ejus effigiem nummis insculptam. Sic Patrenses nummum æreum cuderunt cum epigraphē INDVLGENTIAE. AVG. MONETA. IMPETRATA. per quem se debere Indulgentiæ Augusti facultatem cudendæ monetæ professi sunt.

Tertio Nummorum tam æreorum, quam argenteorum, & aureorum series perducta est ad Constantinum usque. Propterea & illi, quæ in Postumo desinebat, & huic, quæ in Cornelia Super-

pera, Appendix subnexa est, ex iis nummis præfertim compacta, quos P. Anselmus Bandurius O. B. descripsit in numerosa collectione Numismata omnia Imperatorum Romanorum cujusque moduli, & metalli a Trajano Decio ad Palæologos complectente. Delecti ii sunt, quos insignis aliqua circumstantia ad Chronologiam, aut Historiam proxime spectans commendaret. Vaillantius nummos aureos, & argenteos brevibus notis illustravit. Idem ego præstiti in appendice ad ejusmodi nummos, quos perpetuo commentariolo prosecutus sum, vestigiis inhærens primi auctoris. Si per otium illi licuisset perficere, quæ spononderat in præfatione ad nummos aureos, & argenteos, seriem nempe ex omni metallo ad Heraclii usque tempora perducere, me a qualicumque eo labore liberasset, & gratiam longe satius iniisset Antiquariorum. Ut ut res accidat, benevolus Lector animum bene de literis merendi æqui bonique consulet.

Quarto, Numismata maximi moduli, vulgo *Medaglioni* quotquot reperi latine loquentia a Vaillantio omissa addidi, & in ordinem digessi a Julio Cæsare exorsus, & in Joanne Palæologo terminans. Pauca quædam argentea, atque aurea interposui, quæ videlicet ad magnitudinem æreorum maximi moduli assurgere conspexeram; quæ enim minoris formæ sunt, vulgo *Medaglioni*, in serie argentea, & aurea locum habuere. Eorum, quæ addidi, ubi ectypa videre licuit, adposui statum capitis, num
c dex-

dextrorsum converteretur, an sinistrorsum: idque indicavi per siglas d. c. & f. c. Pariter ubi deprehendi numisma ex duobus metallis esse coagmentatum, quorum flavum est ad oram numismatis, rubrum ad aream internam, adnotavi *ex duobus metallis*; id enim multum auget pretium nummi: quod Vailantius, alique veteres Scriptores dum neglexerunt, Nummophilorum curiositatem fraudavere.

Super Numismatibus maximi moduli manet nos nodus difficilis extricatu. Pleraque hujusmodi numismata carent nota illa S. C. qua signata est omnis moneta ærea, primi quidem, & secundi moduli a Julio Cæsare ad Florianum usque, & Probum, tertii vero ad Antoninum Pium; sub quo desinit, nec redit amplius, nisi dumtaxat sub Trajano Decio. Sed neque in moneta aurea, & argentea comparent siglæ illæ S. C. nisi forte typus aliquid publica Senatus auctoritate decretum exhibeat, puta Statuam, Clypeum, Consecrationem &c. quæ tunc non referuntur ad nummum, sed ad typum; idque indicatur per eam formulam EX. S. C. vel S. P. Q. R.

Eruditorum hominum, qui de hac re disseruere, una hodie sententia est, Imperatores in summa rerum potestate jus cudendæ monetæ ita partiti fuisse, ut sibi reservato jure cudendæ monetæ aureæ, & argenteæ, Senatui dimiserint facultatem cudendæ æræ: eaque de causa etiam Numismata maximi moduli primum cusa fuisse Senatus Consulto, usque ad primos annos Imperii Hadriani, dein-

deinceps vero , adempta ea potestate Senatui , Imperatores sibi unis illam adseruisse , excepto Trajano Decio , qui una cum reliquis juribus , jus omne cudendæ monetæ Senatui restituerit , ut ex ejus nummis maximis , & ejusdem uxoris Etruscillæ eruitur cum nota S. C. percussis . Ita censet Vaillantius in interpretationibus ad Numismata maximi moduli Abbatis de Camps . *Maximi Hadriani nummi* , inquit ille , *partim notam S. C. præferunt , partim eam non habent , quod ærei omnes jussu Senatus cuderentur in urbe : at quum maximi non monetæ loco exponerentur , Hadrianus eorum cudendorum potestatem sibi primus arrogasse videtur : unde in sequentibus Cæsaribus nulla amplius S. C. nota , si Trajanum Decium exceperis , qui omnia , quæ sibi tribuerant Imperatores , Senatui reddidit .* An hæc sint propiora vero , infra expendemus .

Aliter porro sensit vir in antiquaria facultate facile princeps , Philippus Bonarrotus Senator Florentinus in suis animadvertionibus ad numismata maximi moduli Cardinalis Carpinei : videlicet notam S. C. monetæ æreæ adpositam fuisse declarandi causâ tres illam in classes diversæ magnitudinis distributam fuisse a prima usque in Republica institutione , quæ quamvis lapsu temporum varias mutationes subierit tum in mole , tum in pretio , semper tamen juxta primum Senatus Consultum triplicem illam partitionem sancte servaverit . Huic sententiæ libenter subscribo . Neque enim video , ob quam aliam causam potuerit sculpi S. C. supra monetam

- æream, nisi quod publica auctoritate expendenda illa esset pro asse, si primæ magnitudinis; pro semisse, si secundæ; & pro quarta assis parte, si tertiæ, utcumque hæ magnitudines variarentur. Omissum deinde est S. C. in nummis tertiæ magnitudinis, quorum exilitas absque ea nota suum valorem satis proderet. Nummi aurei, & argentei ea nota carent, & quod id usu receptum non fuerat a prima institutione, & reapse nummi argentei, & aurei Familiarum Romanarum, stante Republica, si paucissimos excipias, sine nota S. C. percussi sunt: & quod metalli pretium eorum valorem taxaret, & neminem latere posset ex solo nummi, & typi conspectu, quot asses singuli valerent. Sed neque Numismata maximi moduli S. C. præferebant, quum illa non ut pro moneta in commerciis expenderebantur, sed ad consignanda in ære Imperatorum præclariora gesta, vulgandosque per manus hominum augustiores, spirantesque eorum vultus, & immortalitati commendandos veluti publica monumenta instituta fuerint: atque adeo pro muneribus & donariis in solemnioribus festis, ut in principis inauguratione, ædium dedicatione, victoriis, ludis &c. ab iisdem Imperatoribus, domesticis, atque amicis distribuebantur.

Nullum enim pacto credibile est in Romana republica eam fuisse legem, ut nova dietim Senatus Consulta conderentur pro adprobandis nummis recens conflandis, quum multo graviora negotia refe-

ferenda essent ad Senatum, quam ut decerneretur de epigraphe deligenda, deque typo æri scalpendo, an navis cum velo, vel sine velo, fortunæne stantis; aut sedentis, Minervæne, an Martis simulacri, Victoriæ gradientis, vel stantis, dextrorsumne conversæ, vel sinistrorsum, & similibus. Fuerat jam ante, florente Republica, constitutus Magistratus, cui res omnis monetaria curæ esset. Huic Senatus Consulto facultas data erat flandi, & feriundi æquali jure Aurum, Argentum, & Æs. Tres primum Viri in Comitibus eligebantur: deinde rerum potitus Julius Cæsar quartum addidit, sed Augustus abrogavit, priorem numerum restituens: quæ a nummis discimus. Omnes itaque, quæ cudebantur Monetæ sive ex ære, sive ex argento, sive ex auro, horum auctoritate cudebantur, suæque in illis nomina, Senatus auctoritate, sculpebant, quæ in nummis tam æreis, quam argenteis Julii, & Augusti passim leguntur. Triumviros hosce diu sub Imperatoribus perdurasse antiquæ Inscriptiones testantur, ut apud Gruterum (CCCXXIII. 4.) *Q. Hædus Rufus Lollianus Gentianus* sub Severo, & Caracalla III VIR. A. A. A. F. F. inscribitur, & apud Reinesium (Clas. I. 157.) posteriore etiam ætate *L. Antonius Vagonius Prosper* III VIR. MONETALIS. Postremis temporibus ad Libertos, & Servos cura Monetaria prolapsa est Imperatorum vel improbitate, vel socordia. Triumviri autem Monetales, quum omnia nutu unius regerentur, Senatu per turpem servitutem pro-

probante, monetam omnem vultu Imperatoris, rerumque ab eodem gestarum imaginibus signarunt indiscriminatim in ære, atque argento, & auro, ut palam ostendunt typi in nummis æreis cum S. C. inque aureis, & argenteis sine, qui omnino iidem, cumque iisdem inscriptionibus occurrunt in nummis cujuscumque metalli: quod facile non accidisset, si principis jussu aurum, atque argentum signatum fuisset, & Senatus Consulto æs. Præterea tam in ære, quam in argento nummi cum typo, & epigraphe MONETA. AVG. a Triumviris percussi sunt, quod non siviisset Senatus, si ex pacto, & conventionne cum Imperatoribus inita, moneta ærea sui dumtaxat juris fuisset; nec Imperatores passi essent suæ monetæ S. C. adponi, si ea nota index fuisset Senatorii juris, ac si ab auctoritate Senatus valor illi, ac pretium repetendum fuerit.

Redeo nunc ad Vaillantium, qui nimis fidenter affirmat Trajanum Decium Senatui censuram, jus quintæ relationis, proconsulare imperium, tribuniciam potestatem remisisse, simulque jus reddidisse cudendæ monetæ, *ut Senatus Populique Romani gratiam sibi conciliaret*. Qua in re multipliciter erratum est. Et primo præter alias Gruterianas, duæ adferuntur Inscriptiones altera ab eodem Vaillantio t. 2. Colon. pag. 233. & altera a Pagio ex schedis Peireschii, quibus docemur, titulos aliis Augustis communes etiam Decium retinuisse.

IMP.

I.

**IMP. CAES. C. MESSIVS
Q. TRAIANVS. DECIVS
INVICTVS. PIVS. FELIX. AVG.
P. M. TRIB. P. COS. II. PROCOS.**

2.

**IMP. CAES.
C. MESSIO. QVIN
TO. PIO. FEL. INVIC
TO. AVG. P. M. TRIB.
POT. III. COS. II.
PROC.
CIVIT. VINT.**

Secundo , si Decius jus cudendæ monetæ , quod Imperatores sibi adsciverant , Senatui reddere voluisset , cur jus æreæ reddidisset dumtaxat , & non argenteæ , atque aureæ , quando Triumviris non ære tantum flando , feriundo , sed auro , atque argento Senatus potestatem dare jampridem consueverat ? Tertio , neque æream omnem Senatui restituit , nam inter nummos Decii incerti moduli a Bandurio t. r. Numism. Impp. recensetur æreus cum epigraphe **MONETA. AVG.** cui S. C. non est insculptum . Quarto demum non omnia numismata maximi moduli Decii , & Etruscillæ signata sunt S. C. æreum enim maximum Trajani Decii cum epigraphe **MONETA. AVG.** & typo trium Monetarum , & duobus Etruscillæ , alterum cum epigraphe **PVDICITIA. AVGVSTAE.**

STAE. & typo trium mulierum, & alterum cum epigraphe VESTA, & typo sex figurarum mulierum coram templo sacra facientium, absque S. C. idem Vaillantius suæ doctrinæ immemor profert.

Sed qua de causa numismata maxima Trajani Decii cum typo *Felicitatis*, & *Victoriæ*, atque Etruscillæ cum solito typo *Pudicitiae* S. C. signata sunt? Ex Bonarroti doctrina id factum putarem, quod illa in commercio essent, & monetæ vicem obirent, & dipondium, seu duplum assis valerent: quod facile suadere videtur eorundem non infrequens copia, viliorque apud Antiquarios aestimatio. At præter Decii Numismata, alia nonnullorum Imperatorum, quæ inter maxima recensentur, paucissima illa quidem, sed tamen reperiuntur, quibus impressa est nota S. C. imo quæ ex duobus metallis sunt coalita, ut duo Antonini Caracallæ, quorum alterum in museo Carpineo, & alterum in Albano, & unum Antonini Elagabali in museo Albano. Num & ista commercii usibus pro moneta inservisse putandum est? Ita fortassis. Sed non omnium varietatum, quæ in hac materia veterum nummorum occurrunt, ratio reddi potest explorata, & certa. Sunt quædam in omnibus humanis scientiis, quæ intellectus nostri aciem fugiunt, & quorum si probabilis aliqua ratio reddatur, prudenti viro sit adquiescendum.

Nummi Othonis in ære Romæ cusi non extant: aurei vero, & argentei indubitato Romæ cusi apud An-

Antiquarios passim prostant; paucissimi etiam ærei existunt Antiochiæ percussi, & Alexandriae, quo ferius Othonis ad imperium evecti nuncium pervenerat. Adscribi id nequit brevitati ejus imperii, quod ultra tres menses non excurrit. Si enim intra id temporis spatium signari potuere nummi ex argento, & auro, cur non ex ære, quod multo paratius est, & magis obvium? An fortasse quod nutaret Senatus inter Othonem, & Vitellium magnis itineribus cum exercitu Germanico in Italiam contendentem, cuinam potius adhærendum foret, & populo inter utrumque suspenso non exhibendus videretur vultus Othonis in moneta ærea, quæ vulgaris est, & inter populum spargitur, contra vero præbendus militi in denario argenteo, & aureo, cui pro Othone solvenda stipendia, & cum æmulo dimicandum? Vel fortasse quia eo deliciarum, & vanitatis deflexerat Otho nitidus, & calamistratus, & *munditiarum pene muliebrium*, ut inquit Suetonius in ejus vita, ut nollet suum vultum in ære vilescere, & rubigine infici, ac foedari, sed dumtaxat in auro sculpi, atque argento? Vel forsitan magna vis pecuniæ æræ sub Claudio, Nerone, & Galba percussæ in ærario superesset, & magna contra caritas aureæ, & argenteæ, & huic subveniendum, illa primum distrahenda? Vel quod Triumviri Monetales, Othone in belli curas distracto, æs omne ferirent adposita in media area vetere nota S. C. propriisque nominibus ad oram; quorum æreorum

d

co-

copiam superstitem cernimus tam primæ magnitudinis, quam secundæ, atque ita ferire perrexerint sub Vitellio, cujus, quamvis fere per annum imperantis, ærei pauci admodum sunt, & magni æstimantur? Sed fortasse Lectoris patientia abutor, dum hæc persequor.

Potius reddenda mihi ratio est, cur ab orthographia numismatica, quam Recentiores quidam studiose sectantur in scribendis diphtongis, ego discefferim, & non divulserim *ae*, & *oe*, ut illi faciunt, sed usitatos characteres *æ*, *œ* adhibuerim. Consulto id feci, tum quia hic scribendi modus nobis Italis consentaneus est, & familiaris, qui legimus, quemadmodum scribimus, nec *Caesarem*, ac *foeminam* pronunciamus, sed *Cæsarem*, & *foeminam*; tum quia artis typographicæ magistri duas literas in unam neſtendo, compendio quodam uſi operarum tædium minuere viſi ſunt, ſicuti & Græci conſuevere per ſuas abbreviationes. At nummi, lapides, & antiquæ membranæ ita habent. Habeant: quamquam & in illis non raro occurrunt literarum nexus: Sed quum non imitemur literas quadratas majores, quibus ſolis Veteres utebantur, & nova ratio alphabeti ſub minoribus formis characterum nobis perplacuerit, novamque literam U ab antiqua diverſa cuderimus, quare literarum divuſionem in diphtongis imitabimur?

Habes igitur, Lector Benevole, in hac editione, præter Appendices duas, nummos quamplurimos,

rimos, eosque rarissimos recens additos. Quæ inter uncas, quibusve asteriscus præfixus est, huic editioni addita sunt. Habes Indicem chronologicum Romanorum Imperatorum, qui nummos cuderunt, a Julio Cæsare ad Constantinum Palæologum. Et præterea tres Indices habes, primum partium adversarum Nummorum, secundum averfarum, & tertium rerum notabilium, quos solertiæ, & industriæ debes D. Emerici Brulon, viri in numismatica re veteri multum periti.

Visum etiam est legentis curiositati non injucundum futurum, scire ortum, studia, eventus, obitum, & præsertim opera Joannis Vaillantii, quæ, & quo tempore, quibusve typis edita fuerint. Id præstiterat Claudius Gros de Boze a Secretis regiæ Parisiensis Academiæ Inscriptionum in elogio, quod legerat in publico conventu habito anno 1706. Nihil aliud a me factum, quam illud fideliter ex Gallico sermone in latinum convertere.



IMPRIMATUR,

**Si videbitur Reverendissimo Patri Sacri Palatii
Apostolici Magistro.**

F. M. De Rubeis Archiepiscopus Tarfi Vicesgerens.

IMPRIMATUR.

**Fr. Aloyfius Nicolaus Ridolfi Ordinis Prædicato-
rum Sacri Palatii Apostolici Magister.**

ELO.

ELOGIUM

JOANNIS VAILLANTII

*Ex Actis Academiae Regiae Inscriptionum Parisiensis,
ad annum 1706.*

JOANNES FIDES VAILLANTIUS die 24. Maji anni 1632. Bellovacii natus est. Triennis Patrem amisit, & Avunculus, cui per id ferme tempus filium unicum mors eripuerat, eundem educandi curam suscepit. Ob feliciores in prima bonarum artium studia progressus ejus amore captus sibi eum destinavit animo, successorem slitibus judicandis, & morti proximus nepotem nondum suæ implendæ expectationi maturum sui nominis, potiorisque suorum bonorum partis hæredem instituit. Mors avunculi ab sibi proposito fine avocavit. Juris scientiæ valedixit, ut facultati Medicæ operam daret, & vigintiquatuor annos natus Doctoris laurea insignitus est.

Ad eam usque ætatem Vaillantius, qui inter celebriores eruditæ antiquitatis, & scientiæ numismaticæ cultores facile princeps futurus erat, nullum ediderat argumentum propensi animi erga id genus studiorum.

Quidam villicus Bellovacensis, dum terram exercet, magnam veterum nummorum copiam invenit, quos ad Vaillantium defert, qui illos haud magni faciens vix mediocri attentione dignatus est. Verum sciendi cupidum ejus ingenium perspicuens in nummis quædam, aut ab Historicis prave intellecta, aut omnino neglecta censuit acrius observanda esse hæc monumenta; atque ea ratione in ejus animo amor, atque inclinatio erga Numismata prodiit. Jam mira facilitate, quæ natura insita potius, quam acquisita videbatur, nummorum typos, atque epigraphes declarabat, quod vix plerisque contingit post plurium annorum impendium, & diuturnam experientiam. Quidquid temporis a negotiis reliquum erat, huic studio impertiebatur: non autem patitur quisquam sibi deesse tempus pro iis curis, quas deperit.

Quum se Parisios contulisset caussa rei familiaris, Petro Seguino innotuit S. Germani Autissiodorensis Decano, qui dissertationes aliquot ediderat super quibusdam selectis Numismatis, quique inter experientiores

tiores recensebatur. Seguinus primis in colloquiis præsentit recentis Antiquarii excellens ingenium tum in quæstionibus, atque dubitationibus eidem propositis, tum in afferendo, quæ conjectabat, quæve recens meditatus fuerat. Non sivit ille inter Provinciales latere virum tantæ solertiæ, & perspicacitatis, notumque voluit iis omnibus, qui secum eodem amore nummos veteres prosequerentur eorum pretii optimi æstimatores, quive illos suis in scriniis diligenter custodiebant, thesaurum veluti selectæ, & nobilis eruditionis; quales erant Lamoignonius, Bignonius, De Seve, & Harlejus viri ob Magistratus, quos obibant, illustres, & a quibus dignitatem, atque vires sumebat scientia, quæ tunc in incunabulis pene vagiebat.

Colbertus, ad quem fama pervenerat meritorum Vaillantii, delegit illum, qui in Italiam, Siciliam, & Græciam proficisceretur numismata quæsiturus, quibus series locupletaretur, quam nuper defunctus Gasto Dux Aurelianensis dono dederat Regi. Volens, lubensque discessit statim, rediitque post aliquot annos copiosis ejusmodi Opibus oneratus. Ultra dimidium, recens museum regium locupletatum fuit, & jam, non computatis posterioribus accessionibus, præstantiora Europæ musea longe exuperabat. Privatorum musea cepere pariter fructus curarum Vaillantii, plurimisque nummis augeri visa sunt, vel ignoratis prius, vel pro singularibus habitis.

Aut adquisivit, aut vidit saltem, atque exscripsit quidquid in eo genere rarum, & pretiosum Italia, Sicilia, & Græcia complectebantur. Ea occasione tantam experientiam, doctrinamque comparavit, quantam nemo alius, ut judicare facile posset de raritate, & pretio uniuscujusque nummi, & votis eorum satisfacere, qui Numismatum Catalogum ab illo optabant, in quo descripta essent majori raritate prædita sive typorum præstantiam, sive spectes ad illustrandam Romanam historiam utilitatem. Publici itaque juris fecit Numismatum rariorum Catalogum duobus *in forma quarti*, ut ajunt, tomis comprehensum hoc titulo, *Numismata Imperatorum Romanorum præstantiora a Julio Cesare ad Postumum, & Tyrannos*. Quod opus bis Parisiis editum, recusum deinde fuit typis Hollandicis, quam sortem raro Catalogi subeunt, sceletis similes, quos nisi artium magistri in pretio habent.

Regius administer ratus Vaillantium iterata navigatione novas merces advekturum; mari rursus illum commisit. Discedens Parisiis mense Octobri 1674. Massiliam appulit, ingressusque est navem pluribus comitantibus, quos annus Jubilæi, piumque studium sacros ritus vifens-

visendi in valvarum aperitione Romam vocabat . Hos omnes inopinus casus decepit ; navis enim Liburnica, qua vehebantur , altera die a pyratibus Algerianis capta est ; necquicquam reclamantibus Gallis bellum sibi non esse cum Algerianis , captivosque nuper alios Gallos libertate statim donatos : sed pyratæ caussantes longe abesse litus , sibi que commeatum deficere , Gallos vestibus una cum aliis nudant , & in captivitatem ducunt , bona interim verba dantes , *bona pace Franceſi* . Gentis curator nomine Regis captivos repetit ; Regulus Algeriæ contra in vindictam se detinere ajebat octo ex suis a Rege Galliarum triremibus addictorum , quorum frustra poposcerat libertatem . Tandem obtenta post quatuor menses , & dimidium facultate abeundi , recuperatisque viginti numismatis aureis Vaillantius navem conscendit Massiliam versus . Vela implebat secundus ventus , quum die altera prospicit Gubernator velis plenis adpropinquantem Saletinum pyratum navigium ; jamque vanam esse spem effugiendi , imminere illud , & non longius abesse jactu pilæ tormentariæ . Vaillantius sibi cavens , memor prioris captivitatis numismata aurea sibi Algeriæ restituta animose deglutit . Verum tempestate suborta impetus venti subtrahit navem a pyrata , inque Catalauniæ oras agit , ad quas pene alliditur ; mox inter vada arenosa ad ostium Rhodani impellitur , ubi fracto cannabe , anchoraque amissa Vaillantius scapham ingressus ad proximius litus descendit cum quatuor sociis .

Interim numismata deglutita ponderis quinque circiter , aut sex unciarum molestiæ erant gravioris alvo Vaillantii . In consultationem duos medicos vocat , qui ad novum casum incerti , in suggerendis remediis dum inter se discrepant , Vaillantium ad nihil agendum determinant , natura paulo post ferente opem . Egestis supra medietatem numismatibus Lugdunum ingreditur ; amico studiorum consorti casum narrat , ostendit receptos nummos , recipiendosque describit . Hujus numeri *Otho aureus* erat : ejus potiundi amicus cupidus de pretio interrogat : facilem reddit Vaillantium facti singularitas ; firmatur pactum ; feliciterque eadem die pacti fidem liberat .

Parisiis redit Vaillantius , novaque mandata habet discedendi ; discedit , prosperaque usus navigatione penetrat interiores Ægypti plagas , & Persidis , detegitque pretiosas opes , quæ explendæ cupiditati sufficerent laboriosi Antiquarii . Thesaurus inde devectus Regium Parisiense Museum ita locupletavit , ut visa fuerit tellus restituere consignatas divitias Principi , cui in deliciis erat consulere augustas illas eruditæ antiquitatis reliquias .

Ex

Ex Oriente redux Historiam edidit Vaillantius Regum Syriae sub hoc titulo, *Seleucidarum Imperium, sive Historia Regum Syriae ad fidem Numismatum accomodata*. Pars hæc Veteris Historiæ in obscuro erat: hocque unum sciebatur, post obitum Alexandri Magni Seleucum, unum ex ejus ducibus, Regnum Syriae fundasse, illudque annos 250. perdurasse, quando Pompejus Antiocho Asiatico armis ereptum in Romani Imperii provinciam redegit. Machabæorum sacri libri, & Flavii Josephi historia quosdam ex iis Regibus manifestabant, sed plures latebant, latuissentque fortasse semper, nisi Vaillantius ope numismatum invitis Historicis ab oblivione vindicasset.

Viginti septem itaque Reges, qui in Syria dominati fuerant a Seleuco primo ad Antiochum usque XIII. quem Pompejus domuit, in apicum protulit. Horum seriem Chronologicam diversis epochis, quibus eorum numismata sunt signata, egregie comprobavit. Eorundem ope restituit eorum cognomina, vel in libris corrupta, vel quorum origines ignorabantur.

Ejus miram sagacitatem demonstrat, quod observatu dignum detexit super æra Seleucidarum. Conveniebant melioris notæ Chronologi in ea referenda ad annum primum Olympiadis 117. dissentiebant vero circa tempestatem anni, qua æra incœperit. Vaillantius ad æquinoctium vernalis taxavit, quod Antiochia Syriae metropolis suæ æræ annos in nummis consignans, in illis plerique Solem in Ariete repræsentet.

Historiam Regum Syriae subsecuta est Explanatio Numismatum æreorum Augustis, Augustabus, & Cæsaribus in Colonia Romanis percussorum. In hoc opere vetus Geographia illustratur, urbium situs adseritur; earum conditores indicantur, viri illustres, qui natalia illis debent, Dii tutelares in illis culti, ludi celebrati, prærogativæ illis collatæ, diversa earum nomina, varique casus: atque in illorum typis plures circumstantias in Imperatorum Vitis animadvertit, quæ tum ob novitatem, tum ob singularem adplicationem mire delectant: opus equidem immensi laboris, & diligentiae dignum. Principe Mæcenate [*Cænomanensium Duce*] cui sacravit, & a quo annua stipe fuit auctus.

Post tot ingenii sui foetus nondum satis sibi demeruisse Antiquarios visus est. Occo Augustanus medicus sub initium elapsi sæculi collectionem dederat Numismatum Imperatorum Romanorum, quæ ad sui notitiam pervenerant: additis quibusdam Græcis, sed male descriptis. Comes Mediobarbus collectionem Occonis auxerat aliquot my-

myriadiabus nummorum Latinorum, subtractis Græcis, quos seorsim edere intra duorum annorum spatium pollicebatur. Jam anni quindecim effluxerant, quum Vaillantius, quem huic operi parem reddiderant duodecim Romam peregrinationes, binæ in Orientem, & binæ in Angliam, & Hollandiam, opus edidit Parisiis [anno 1698.] inscriptum: *Numismata Imperatorum, Augustarum, & Caesarum a populis Romanæ ditionis Græce loquentibus, ex omni modulo percussa.*

Paulo post Librarii Amstelodamenses novam ejusdem Operis editionem se parare illi significarunt. Hæc prodiit [anno 1700.] ultra 700. nummos aucta secundis curis, & commentariolis illustrata brevibus quidem, sed perspicuis, & singularibus. Nemo non novit Socium Academiæ [Focaultium] cui duas illas editiones Vaillantius inscripsit, virum inter ceteros rei nummariæ peritissimum, & qui librum certum facit de eventu, dum probat.

Altero anno historiam Ægypti Regum Numismatibus confirmatam publici juris fecit, cujus veluti sponsonem dederat, quum Regum Syriæ historiam eadem methodo pertractaverat. Plura nobis tradiderant Scriptores de Ægyptiis, quam de Syriis; & tamen ignota nobis caussa, numismata Ptolemæorum longe difficiliora sunt extricatu quam Seleucidarum. Excepto cognomine Evergetis, & Philopatoris, quo effigies Regum in parte adversa non consignantur, sed quod dumtaxat legitur in averfa parte Numen aliquod exhibente, nulla alia cognomina uspiam adparent. Has tenebras discussit Vaillantius, seriemque Chronologicam texuit 14. Regum, qui Ægypto dominati sunt intervallo 294. annorum, a Ptolemæo Lagi filio, qui post obitum Alexandri magni ea regione potitus est, usque ad celebrem Cleopatram, in qua genus desiit, & regnum Lagidarum; & quod admirationi esse debet numismaticis mysteriis non initiatis, plurium Regum dominationis durationem ab aliis non stabilitam, fundamento numismatum stabilivit.

Hanc Regum Ægypti historiam ad fidem numismatam revocatam sub auspiciis Magni Hetruriæ Ducis prodiit, qui singulari suæ æstimationis honore Vaillantium prosecutus est, quique singulis annis excellentis Etrusci vini largo munere illum donans certius memoris animi argumentum ea ratione, quam honoraria qualibet alia mercede, præbebat.

Tandem anno 1703. in Hollandia pariter, edidit Vaillantius novum opus numismaticum, pro illustrandis nummis Familiarum Romanarum sub hoc titulo: *Nummi antiqui Familiarum Romanarum*

c

per-

perpetuis interpretationibus illustrati. De hoc argumento egerant quidam alii Antiquarii, sed non tam copiose, tam apte, & tam feliciter, quam Vaillantius. Hunc librum in Gallia minus cognitum reddit interruptum ob bella commercium, ob quam causam pauca exemplaria huc pervenere; sed illum Librarii magni æstimant tum ob copiam tabularum ænearum, tum ob eximiam typorum sculpturam, & duorum voluminum molem *in folio*. Literati viri longe pluris æstimabunt selectæ eruditionis gratia, qua abundat.

Hæc præcipua Vaillantii opera sunt; quorum multitudo, & rerum delectus silentio præterire coegit Commentarios in maximi moduli numismata Abbatis de Camps, additiones ad secundam editionem numismatum selectorum Petri Seguini, aliasque non paucas dissertationes, quibus causam dedere literariæ quædam controversiæ, quæ unæ ejus nomen posteritati celebrandum commendavissent. In spem nos quoque adduxerat fore ut conscriberet nummorum ope historiam Regum Macedonia, Ponti, Bithiniæ, Thraciæ, & Cappadociæ, & felix experientia futuri eventus nos certos faciebat.

Quum placuit Regi novis Sociis Academiam Inscriptionem augere, inque meliorem formam redigere, inter *Associatos* adscitus est Vaillantius, & paulo post locum obtinuit ut *Pensionarius*, quem *Charpentarius* moriens reliquerat. In regeſtis Academiæ celebre erit apud posteros nomen Vaillantii, quod muneribus sibi impositis egregie perfunctus fuerit, & sedulus interfuerit conventibus Societatis.

Ceterum Vaillantius bis matrimonium iniit, duasque sibi successive sorores junxit, speciali Pontificis dispensatione [*peracta Roma ad D. Petri publica pœnitentia*] ex quibus plures filios suscepit, interque alios unum, quem speciali amore, & cura proſecutus est. Huic a primis annis ardens erga literas studium inspiravit, amoremque ingentem in vetera monumenta, quem in partem vocatum cognitionum ab se tot peregrinationibus, & literariis occupationibus adquisitionum Academiæ dicavit, & suum *Alumnum* nuncupavit.

Obiit die 23. Octobris præſentis anni 1706. ex sanguinis apoplexia. Ejus amici, consanguinei, familiares omnes perfectam ejusdem in extremo vitæ cursu cum divino beneplacito consensionem non sine intimo animi sensu admirati sunt. Agebat annos ætatis 77. cum 5. mensibus, sed vires corporis optime constituti longiora vivendi spatia polliceri videbantur.

PRÆ-



PRÆFATIO AUCTORIS. LECTORI.



UM late tota Europa armorum strepitu pervagante, attonitæ Musæ in abditos Parnassi recessus confugiunt, & dum undequaque nova in dies solertia novi, præsentisque temporis nummi investigantur multo curiosius, quam antiqui, ac vel inviti coguntur prodire in lucem ex intimis non terræ, sed arcarum penetralibus; dum quisque futuri metuens studet refecandis sumptibus, & ad necessitatis leges singula exigit: miraris forte LECTOR, qui fieri possit ut inter literas viros, apud quos malo suo fato, non parcimonia tantum, sed etiam penuria semper invaluit, inveniatur quisquam, qui libris edendis dare operam velit, & in rebus suis angustissimis de amplificanda fama cogitet potius, quam de re familiari augenda. Ita tamen sum factus sive natura, sive usu, ut cum nihil habeam studiis meis dulcius, nullo me casu avelli ab iis partiar.

Quum igitur subiit in mentem quanta eruditorum benevolentia, quanto plausu, quam profusis laudibus, quæ opes sunt doctorum hominum, exceptus olim fuerit meus de Nummis rarioribus & præstantioribus liber, quam avide ab omnibus arreptus, ita ut jam ne unum quidem venale exemplar inveniri possit: visum est flagitanti enixius Bibliopolæ non esse negandum, ut iterum illum excudere, & accedentibus secundis meis curis sane non infelicibus, locupletare posset. Igitur ecce Tibi de veteri pene novum opus, in quo, quæ habeas observanda, paucis accipe.

Primum quidem noli expectare, ut quod faciebam olim sedulo, appellem ubique illos, quorum e Cimeliis nummi, quos profero, prodierint. Eorum enim pars maxima, proh dolor! excessit e vivis, quodque longe miserius est, dives eorum Gaza nummaria ad eos heredes pervenit, qui gloriam illam omnem, quam inde eruditi colligunt, præsentis pecuniæ utilitate bene redemptam esse crediderunt. Hac forte præclarum Cardinalis Maximi Cimelium, & insigne Museum Abbatis Bracesii transiit alienas in manus, sed aliqua tamen prioris gloria, quum Svecorum Reginae in Gazam aliquot illustriores nummi deportati sint, sed nec ibi consistere diu licuit. Quum enim esse desit in vivis, quæ vivere semper debuerat Regina Eruditissima, iterum apud Azzolini Cardinalis heredes sub hasta esse coeperunt, & venum exponi. Dolet Patavium, dolet Bononia expostas haud nobiliore fato, hæc Cardinalis Boncompagni, illa Comitissæ a Lazara opes nummarias. Quo modo igitur nummos tot varios casus expertos, aut indicare certo possemus ipsi, aut, Tu LECTOR curiose, invenire? Præstat sane quos nostræ tantum fidei testes adduximus, eos tibi in nova ista collectione in perpetuum contemplandos offerre, quam curam tuam tot in diversa loca divisam, inani studio fatigare.

II. Se-

II. Sectati non fumus copiam, sed præstantiam. Igitur selectissimi tantum a nobis descripti prodeunt, ac plerique historicis monumentis illustres; quod si eorum in libris, qui hanc Spartam adornarunt, alii insignes occurrent, qui inter nostros non reperientur, causa erit quod nullum ex iis ullibi reperire licuerit, in tota præsertim Italia, veterum ejusmodi elegantiarum parente, quam tamen duodecies peragravimus. Eos igitur tanquam adulterinos, novaque manu exaratos non temere suspicamur: quamvis enim vetus sit, ex quo sunt conflati, metallum, ideoque oculos facile deludit, præsertim cum a peritissimo artifice typus est elaboratus; si tamen Cæsarum ævo percussi essent, haud dubie aliquot saltem in tanta aliorum copia occurrerent, quum e contra vix unus supersit apud minus peritos, quem ipsi miraculum, nos mendacium appellamus.

III. Neque vero pudebit hic fateri, quod nobis nondum contra fraudes tam bene instructis contigit ante annos septemdecim. Vidimus in Regia Gaza nummum Juliæ Piæ cum templo quatuor columnis suffulto, hac epigraphæ CERES: eum credidimus probatæ fidei, adeo erat eleganter ad antiquorum normam cælatus: verum cautiores longo usu facti adulterinum esseprehendimus, adeoque ne cui fraudi sit, indicandum duximus bona fide.

IV. Fuerat hoc nostrum consilium in priori editione, ut nostra Collectio augeret, & locupletaret eam, quam olim Adolphus Occo Medicus Augustanus ediderat, cujus liber nec accuratus erat, nec satis obvius. Verum occupavit hanc operam octo abhinc annis Comes Mediobarbus Papiensis, additis ad Occonem innumeris nummis, qui ejus diligentiam fugerant. Atque utinam non tantum quosunque colligere potuit, referre, sed & suspectos atque fictitios a veris ac legitimis separare studuisset: fecisset enim rem
& gra-

& gratissimam eruditis, & tyronibus oppido necessariam. Quis enim ferat v.g. quum tres tantum typi in genuinis Didii Juliani nummis occurrant, viginti velut diversos a Mediobarbo exhiberi? Spem quidem fecit nobis ex amicis non nemo, alteram editionem aliquando prodituram longe castigatiorem; interim in nostro isto opere prodibunt quamplurimi Mediobarbo hætenus incogniti, nobis autem ex iterata Italicorum Cimeliorum, aliorumque inspectione deprehenfi.

V. Non fuit ea nostra mens, ut ad chronologicum ordinem nummos collocaremus, Occonis exemplo; quod quam belle illi successerit, non est hujus loci investigare: tantum fuit in animo edocere ex iis nummis, unde series variæ componi in Abaco solent, qui essent præstantiores, & rariores, ideo illos in sua metalla divisimus. Ærei licet ex variis suis formis quatuor in classes distribuuntur, revocantur ad duas, alteram primæ magnitudinis, alteram mediæ. Nam qui dicuntur esse maximi moduli, quos Itali vocant *Medaglioni*, tam rari sunt, ut ne Principes quidem viri, quantovis sumptu infectam ex iis seriem texere potuerint. Ex iis quotquot venire nostras in manus, eos tibi unum sub aspectum simul collectos offerimus.

Ejusmodi nummi mole, cælatura, raritate ceteris longe superiores, non erant monetæ loco, ut ceteri omnes, sed ut nunc sit, numerabantur inter numifinata, quibus consignabantur res præclare gestæ, quæque amicis aut exteris munificentia Principis distribuebantur. Fuisse quidem id Augusto in more positum testatur Suetonius tempore Saturnalium. *Et si aliquando alias libuisset, modo munera dividebat, vestem, & aurum, & argentum: modo nummos omnis notæ, etiam veteres, Regios, & peregrinos*. Rarissimi nihilominus sunt, qui eo imperante percussi habentur, nisi forte
in

in coloniis; ne enim plures Romæ cuderentur, obstitisse videtur Senatus, cui æreæ monetæ potestas, velut antiquæ libertatis umbra relicta fuerat: unde credo factum, ut duodecim Cæsarum tempore ejus ordinis seu nota, seu consensus fere semper adponatur S.C. Quæ nota, quum in Hadriani nummis desinere incipit, videtur is cælendorum illorum jus totum sibi tandem adscivisse, quorum amplissima supra anteriores Principes copia extat.

Superavit Hadrianum Antoninus Pius nummorum istorum multitudine, ut veterem totam historiam in iis renovare velle visus sit. M. Aurelius, & L. Verus sua illis egregia facta consignarunt. Commodus gloriæ avidus ad insaniam, innumeros omnis generis cudi jussit, quod quam parum sibi probaretur, Severus testatus est, paucis admodum percussis. Patris exemplum secuti sunt Caracalla & Geta, imo & Elagabalus. At Alex. Severus, qui monetæ Restitutor dictus fuit, revocare visus est antiquatam illam magnificentiam, quæ succedentibus bellis sensim confenscens, revixit Gordiani III. tempore, & ad tempus usque Gallieni propagata est. Ab eo ad Constantini M. liberos mos invaluit, ut inito statim imperio singuli majores ejusmodi nummos cudi curarent, quorum ars, & elegantia deinceps sic defloruit, ut vix ferri ab eruditis oculis sine fastidio possint, præsertim qui post Anastasii tempora prodire.

Porro si in istis videmur diutius immorati, da veniam LECTOR Æquissime, quum intelliges neminem hætenus ante nos ejusmodi in argumento versatum esse. Unum addam nummos primæ magnitudinis, cum post Gallieni tempora non occurrant, satis indicare nobis abrogatam a Claudio Gothico Senatui potestatem æreæ monetæ cudendæ, eodemque tempore eadem facultate privatas esse Græcas urbes,

bes, Colonias, & Municipia, quæ illa fruebantur: mansit igitur penes solos Imperatores jus illud totum; sed eorum incuria, & Monetariorum imperitia, eo sensim omnia rediere, ut cum barbara illa cælatura deformati nummi, neque Principum vultus, neque eorum præclare gesta exprimerent, nullo amplius eruditis adjumento, nulloque apud eos in pretio fuerint.



JUL.

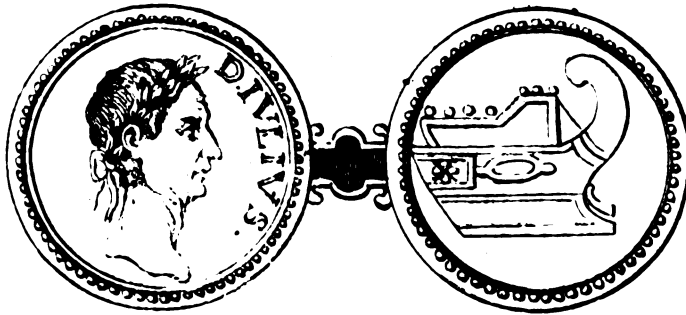

U L. CÆ S A R, oppressa libertate Romana, Imperii fundamenta stabilire cogitans, inter cæteros honores sibi à Senatu decretos, lauream, & ut pecunia, imagine sua signaretur, accepit, cujus tamen nulli ex ære nummi, eo dominante percussi, nobis superstites sunt, sed ejus memoriæ ab Augusto successore restituti. Omnes sunt ex ære magno, triti, & vulgares.

* *Extant etiam ex ære medio, cum capite Augusti in altera parte, & epigraphæ CAESAR DIVI F. quemadmodum in ære magno; & rari sunt. Duos in suas manus pervenisse affirmat Franciscus Ficoronus.*

D. I V L I V S. Caput Julii laureatum.

Dimidia navis, sine epigraphæ.

Hic nummus primæ magnitudinis, raritate, & elegantia insignis est.

D I V O S I V L I V S. Caput Julii laureatum.

CAESAR. DIVI. F. Caput Augusti, sine corona.

Hic nummus primi moduli obvius est, nisi eximiæ calaturæ.

A

AU-

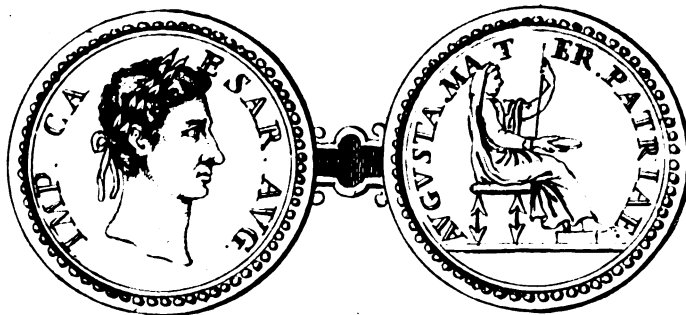

AUGUSTUS ab avunculo Julio Cæsare adoptatus, Consulibus ad Mutinam occisis, per vim adacto Senatu, se Consulem fecit. Cum Lepido, & M. Antonio Imperium Romanum divisit; illo ob negligentiam suam ad privatum statum redacto; altero armis superato, & occiso; solus rerum potitus est. Ejus nummi primæ formæ rari sunt; mediocres obvii.

★ **CAESAR.** Caput nudum Augusti.

M. AGRIPPA. Caput Agrippæ. Navis prætoria dimidia cum turri, in qua Victoria stans lauream coronam ad malum protendit. Ad navis latus Crocodilus.

(1) *Hic nummus primi moduli rarissimus, & præstantissimus est.*

CAESAR. AVGVST. PONT. MAX. TR. P. Caput Augusti laureatum.

AVGVSTA. MATER. PATRIAE. figura muliebris capite velato sedens, dextra pateram, sinistra hastam gerens.

Hic nummus primæ magnitudinis rarissimus est.

AVGVSTVS. In corona, lauro & rostris composita.

Hic nummus primæ formæ mole, & integritate rarus est.

Ea-

(1) In Museo D. Apostoli Zeno.

Eadem epigraphe. Capricornus, supra cuius dorsum cornucopiæ.
Hic nummus secundæ magnitudinis in rariorum numero describendus.

DIVOS IVIVS. Caput Iulii laureatum.
Hic nummus primæ magnitudinis, quando calaturæ elegantis est, inter raros habetur.

In corona laurea.
Hic nummus primi moduli non obuius est, præsertim quando mole insignis est.

IOVI. DEO. Templum quatuor columnarum, in conum desinens.
Hic nummus medii moduli perrarus est.

ROM. ET AVG. Ara, seu templum cum duabus victoriis, hinc & inde cippo impositis.
Hic nummus primæ formæ inter raros habetur, mediæ obuius & frequens.

* s. c. Templum Apollinis Palatini, formæ rotundæ pluribus columnis suffultum, ad quod tribus gradibus ascenditur, in cuius vertice simulacrum; hinc, inde duæ bases, quarum uni ad dexteram taurus impositus, alteri ad lævam aries.
 (1) *Hic nummus primi moduli rarissimus est.*

s. c. Templum Martis plurimis columnis suffultum, hinc, & inde aries, basi impositus.
*Hic nummus primi moduli rarus, secundi tritus. * (2) Secundi non obuius.*

* DIVVS. AVGVSTVS. PATER. Caput Augusti radiatum.
 S. P. Q. R. Quatuor equi currum trahentes sinistrorsum ædiculæ similem in conum desinenti, & duabus victoriolis ornata, supra quam Aquila legionaria: in imo s. c.
 (3) *Hic nummus primæ magnitudinis, eximiæ calaturæ, & raritatis est.*

A 2

Ea-

(1) Apud Franciscum Ficoronum.
 (2) Ex Francisco Palatio.

(3) In Museo D. Apostoli Zeno.

- * Eadem epigraphe . Caput Augusti laureatum .

Sine epigraphe . Area nummi est bifariam distincta , per lineam transversam . In parte superiore Augustus sagatus , capite radiato stat a fronte in medio , dextra elata , sinistra hastam tenens , ad pedes aquila : A dextris figura muliebris sedens ex adverso , sinistra cornucopiæ , dextra lateri admota : a sinistris alia figura muliebris ex adverso sedens , dextra hastæ innititur , læva clypeum gerit : pro pedibus duo captivi decumbentes , & lugentes . In parte inferiore areæ nummi , duæ figuræ viriles ex adverso jacentes , quarum alteri hippopotamus , alteri marinum monstrum affident .

(1) *Hic nummus primæ magnitudinis inter præstantissimos , & rarissimos recensendus .*

- * C. GALLIVS LVPERCVS III. VIR. A. A. A. F. F. In area nummi s. c.

(2) *Hic nummus cum duplici circulo ex eodem metallo , magnitudinem maximi moduli fere attingens inter rarissimos numerandus .*

- M. LVRIVS AGRIPPA III. VIR. A. A. A. F. F. In area nummi s. c.

Hic nummus primæ magnitudinis inter rariores recensendus .

- M. MAECILIVS TVLLVS III. VIR. A. A. A. F. F. ut supra .

Hic nummus primæ formæ rarus est .

- C. PLOTIVS RVFVS III. VIR. A. A. A. F. F. ut supra .

Hic nummus primi moduli inter rariores reponendus est .

- M. SALVIVS OTHO III. VIR. A. A. A. F. F. ut supra .

Hic nummus primi moduli , ejusdem est raritatis .

- VOLVS. VALER. MESSALA. III. VIR. A. A. A. F. F. In area s. c.

Hic nummus mediocris formæ inter monetarios secundi moduli rarus est .

- TI. CAESAR AVG. F. AVGVSTVS. Caput Tiberii .

Hic nummus mediæ formæ rarus est .

- * DIVO AVGVSTO S. P. Q. R. Quadriga Elephantorum cum suis ducibus , in qua Imperator sedet capite radiato , dextra ramum , sinistra hastam .

TI.

(1) In Museo D. Apostoli Zeno .

(2) Apud Antonium Borionum .

TI. CAESAR DIVI AVG. P. AVGVST. P. M. TR. POT. XXXVII.
In area s. c.

(1) *Hic nummus primæ magnitudinis rarus est.*

* Eadem epigraphe. Quadriga Elephantorum, ut supra.

IMP. T. CAES. DIVI VESP. F. AVG. P. M. TR. P. P. P. COS. VIII.
REST. In area s. c.

(2) *Hic nummus primæ magnitudinis rarior est superiore.*

* DIVVS AVGVSTVS PATER. Simulacrum Augusti sedentis, dextra extensa ramum gestat, sinistra hastæ innititur.

IMP. T. CAES. DIVI. VESP. F. AVG. P. M. TR. P. P. P. COS. VIII.
REST. circa ambitum: in area s. c.

(3) *Hic nummus primi moduli inter rariores collocandus.*

IMP. T. VESP. AVG. REST. Globus, super quem temo.

Hic nummus secundi moduli inter restitutos à Tito Vespasiano rarus est.

IMP. D. CAES. AVG. REST. Victoria gradiens dextra clypeum,
in quo S. P. Q. R.

Hic nummus mediocris formæ inter restitutos à Domitiano pro elegante habendus.

IMP. NERVA. CAESAR. AVGVSTVS. REST. In area nummi s. c.

Hic nummus primæ magnitudinis inter raros recensetur.

IMP. NERVA CAES. AVG. Aquila alis expansis globo insistit.

Hic nummus inter restitutos secundæ magnitudinis ab Imp. Nerva insignis est.

* IMP. NERVA CAES. AVG. REST. S. C. Ara, sive Templum.

(4) *Hic nummus mediæ formæ rarus est.*

* IMP. NERVA CAES. AVG. REST. S. C. Fulmen.

(5) *Hic nummus mediæ formæ inter raros collocandus.*

So-

(1) Ex Francisco Palatio.

(2) Ex eodem.

(3) In Museo D. Apostoli Zeno.

(4) Ex Francisco Palatio.

(5) Ex eodem.

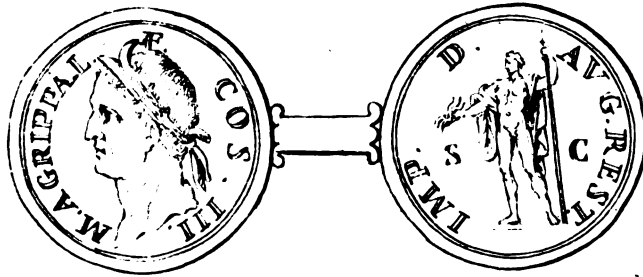

Soli Agrippæ, sine Cæsaris, aut Augusti titulo, numismata Senatusconsulto percussa sunt, sed ex ære tantum mediocri: quæ etiam in tanti viri, & Augusti generi memoriam à Vespasiani filiis restituta. Hæc obvia sunt.

M. AGRIPPA . L. F. COS. III. Caput Agrippæ corona rostrata insigne.

IMP. T. AVG. REST. Neptunus stans, dextra Delphinum sustinens, læva tridentem gerit.

Hic nummus mediocris formæ rarus est.

IMP. D. AVG. REST. Typus idem.

Hic nummus secundæ magnitudinis à Domitiano restitutus, rarior est, quam à Tito.

CA-

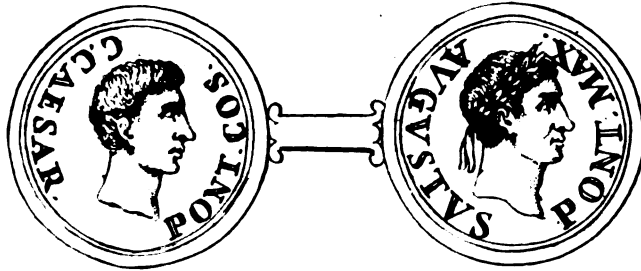

CAJUS, Agrippæ, & Juliæ Augusti filius, ab avo adoptatus, ab ipso, puerili prætexta nondum posita, Princeps juventutis, & Consul designatus, in Armeniam dimissus est; in Syria consulatum accipit, tandem in colloquio, [ad quod eum pellexerat Addus, qui Artageram tenebat, tamquam arcani aliquid dicturus] vulneratus, Romam rediens, obiit in Lycia. Ejus nummi sunt ex ære medio, inter rarissimos collocandi.

C. CAESAR. PONT. COS. Caput Caji sine corona.
 AVGVST. PONT. MAX. Caput Augusti laureatum.
Hic nummus secundæ magnitudinis perrarus est.

L. CÆ-

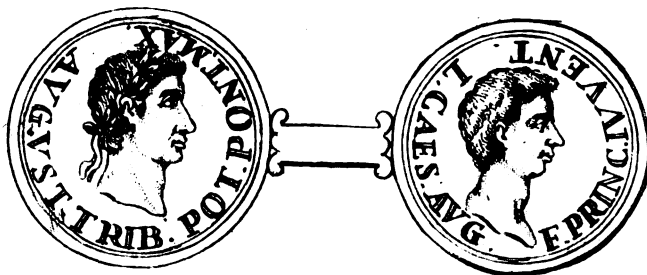

L. CÆSAR, Cajo fratre junior, Princeps etiam juventutis appellatus, in Hispaniam Proconsul ab Augusto missus, Massiliæ quinquaginta diebus ante fratris obitum extinctus est. Incertum, an morbo, an Liviæ dolis, & veneno. Ejus nummi ex ære mediocri sunt rarissimi.

L. CAESAR. AVG. F. PRINC. IVVENT. Caput Lucii Cæsaris sine corona.

AVGVST. TRIB. POT. MAX. Caput Augusti laureatum.
Hic nummus secundæ magnitudinis rarissimus est.

C. ET L. CAESARES AVG. F. COS. DESIG. PRINC. IVVENT. Capita adversa Caji, & Lucii.

CAESAR. AVGVSTVS. Caput Augusti laureatum.
Hic nummus mediocris formæ, inter rariores habendus.

TIBERIUS.

9



TIBERIUS, post extinctos Cajum & Lucium Cæsares, Julia eorum matre, illi in uxorem, ab Augusto tradita; ab eo adoptatus, imperio successit. Multarum virtutum capax, omnium vitiorum compos, Miseni in villa Lucullana admodum senex decessit, anno Imperii vigesimo tertio. Ejus nummi primæ formæ rarissimi sunt: mediocres obvii.

TI. CAESAR. AVGVST. F. IMPERATOR. V. Caput Tiberii laureatum.

CERES. Figura muliebris sedens dextra spicas.

Hic nummus primæ magnitudinis, eximiæ raritatis, & elegantiae est.

CLEMENTIAE. Clypeus, in quo caput quoddam.

*Hic nummus primi moduli, mole insignis, inter rarissimos computandus est. * Secundi moduli non obviis est.*

DIVVS. AVGVSTVS. PATER. Caput Augusti radiatum.

Hic nummus primæ, & mediæ formæ rarus, & insignis est. Diversæ sunt epigraphæ.

DRVSVS. CAESAR. TI. AVG. F. Caput Drusi sine laurea.

Hic nummus mediæ formæ eximiæ raritatis, & elegantiae est.

B

MO-

MODERATIONI. Clypeus, in quo caput quoddam.

Hic nummus, primæ formæ, magni est pretii, & raritatis.

* *Secundæ formæ non obuius.*

ROM. ET AVG. Ara cum victoriis, hinc & illinc cippo impositis, ut in Augusto.

Hic nummus primæ magnitudinis rarissimus, mediæ obuius est.

PONT. MAX. COS. III. IMP. VII. TR. POT. XX. Caduceus altus inter duo cornucopiæ; diversæ sunt epigraphæ.

Hic nummus primi moduli, & mole spectabilis, inter rariores numerandus est, secundi frequens.

* TI. CAESAR DIVI AVG. F. AVGVST. P. M. TR. POT. XXXVII.

In area s. c.

Absque epigraphæ. Quadriga triumphalis vacua.

(1) *Hic nummus primi moduli rarus est.*

* Eadem, ut supra.

Sine epigraphæ. Templum pulcherrimum sex columnarum cum Porticibus, pluribus ornatum statuis, in cujus medio una insidens aræ.

(2) *Hic nummus primæ magnitudinis rarus, & elegans est.*

* IMP. T. CAES. DIVI VESP. F. AVG. P. M. TR. P. P. P. COS. VIII.

REST. In area s. c.

CIVITATIBVS ASIAE RESTITVTIS. Imperator sedens, dextra pateram, sinistra hastam.

(3) *Hic nummus primi moduli inter rariores recensendus.*

IMP. T. in aliis, D. CAES. DIVI. VESP. F. AVG. REST. In area nummi s. c.

Hic mediocris nummus rarior est à Domitiano, quam à Tito restitutus.

IMP. T. CAES. DIVI. VESP. F. AVG. P. M. TR. P. P. P. COS. VIII.

RESTITVIT.

Cum duplici circulo. In area nummi s. c.

Hic nummus, secundæ magnitudinis, superioribus elegantior est.

DRU-

(1) Ex Franciscæ Palatio.

(2) Ex eodem.

(3) Ex eodem.

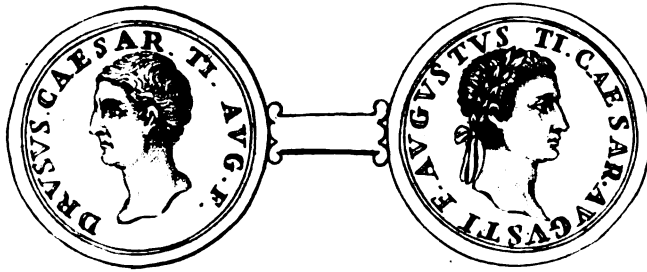

DRVSUS, Tiberii ex Agrippina filius, patris vitiorum hæres, mortuo Germanico, tribunitiam potestatem cum patre accepit, natis ei ex Livilla uxore duobus gemellis, at in secunda, Sejani artibus, & uxore conscia, veneno extinctus est. Ejus nummi ex ære mediocri nobis supersunt, qui & obvii.

DRVSVS. CAESAR. TI. AVGVST. F. Caput Drusi.

TI. CAESAR AVGVST. F. AVGVSTVS. Caput Tiberii sine laurea.

Hic nummus primæ magnitudinis, eximie raritatis, & elegantie est.

DRVSVS. CAESAR. TI. AVGVST. F. DIVI. AVGVST. N. Caput Drusi sine laurea.

IMP. T. CAES. DIVI. VESP. F. AVGVSTVS. In area nummi s. c.

Hic nummus, mediocris formæ, rarus est, sed duplicato circulo, ut & à Domitiano restitutus, rarior habetur.

Tiberii Drusi F. Cæsaris nummus à Com. Mediobarbo ex museo D. Feschii pag. 76. cusus, falsus est; eum contrectavimus, ad Tiberium avum spectat, in quo pro IMP. V. supposita est vox NEP.



Uni Agrippæ sine Cæsaris titulo nummos Senatusconsulto percussos supra observavi; nunc Drusum Neronem Tiberii fratrem sine hujus dignitatis nomine profero; sed norunt nummariaë suppellectilis studiosi, illos, memoriæ Drusi, à Claudio Imp. ejus filio signatos, & à T. Vespasiano restitutos. Ejus nummi, primæ tantum magnitudinis reperiuntur, qui nec obvii, nec rari sunt habendi.

NERO . CLAVDIVS . DRVSVS . GERMANICVS . IMP. Caput Drusi sine laurea .

TI. CLAVDIVS CAESAR . AVG. P. M. TR. POT. IMP. Nero Claudius togatus sedet in sella cûruli inter armorum spolia posita, dextra ramum, sinistra chartam involutam .

Hic nummus primi moduli nec obuius, nec rarus est .

s. c. sine epigraphe . Figura muliebris dextra florem trifidum, læva vestem sublevans .

Hic nummus primi moduli, licet forsan errore monetarii à nummo Claudii mutuatus, inter raros habendus .

IMP.

IMP. CAES. T. DIVI. VESP. F. AVG. P. M. TR. P. P. P. COS. VIII.

REST. Arcus triumphalis pulcherrimus.

Hic nummus primæ formæ, singularis, & eximiæ raritatis est.

IMP. CAES. T. DIVI. VESP. AVG. P. M. TR. P. P. P. COS. VIII.

In medio nummi REST. S. C.

Hic nummus primæ formæ in thesauro Patini, si legitimus est, inter rarissimos est collocandus.

★ Eadem epigraphe. Figura sedens in sella curuli inter armorum spolia posita, dextra ramum.

(1) *Hic nummus primæ formæ rarissimus est.*

CAESAR. AVG. F. DOMITIAN. COS. V. REST. Arcus, ut supra, in cujus peristylio DE GERM.

Hic nummus primi moduli insignis est præstantiæ & raritatis.

Observandum est, in nummis æreis Drusi Neronis caput sine corona reperiri, in argenteis vero, & aureis laurea insignitum esse.



G.B. Sinter

AN-

(1) Ex Francisco Palatio.

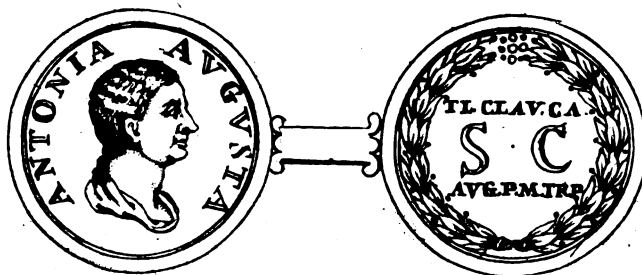

ANTONIA M. Agrippæ & Octaviæ fororis Augusti filia, Drusi Neronis uxor, à Cajo Imperatore ejus nepote, Augustæ titulo cohonestata, amore ejus in odium converso, æreos non obtinuit nummos, qui tamen à Claudio ejus filio, illius memoriæ percussi sunt. Omnes ex ære medio, & quidem obvii, inspiciuntur.

ANTONIA. AVGVSTA. Caput Antonia.

TI. CLAVDIVS. CAESAR. AVG. P. M. TR. P. IMP. Figura sacerdotis velata stans, dextra simpulum gerens.

Hic nummus mediæ formæ, solus in Antonia observatur. Qui etsi frequens & vulgaris, in serie tamen necessarius est.

Antonia nummus in priore editione signatus, argenteus est, & non æreus in Gaza Medicea.

GER-



GERMANICI nulla, licet Cæsaris, & de Germanis triumphantis, numismata Senatusconsulto, cum capite expressa videmus: Hæc à Caligula filio, & à Claudio fratre, ejus memoriæ percussa sunt, à Tito, & Domitiano restituta, primæ formæ rarissima, mediæ obvia, & vulgaria sunt.

GERMANICVS. CAESAR. TI. AVG. F. DIVI. AVG. N. Caput Germanici sine laurea.

TI. CLAVDIVS. CAESAR. AVG. GERM. P. M. TR. P. IMP. P. P. In area s. c.

Hic nummus primæ magnitudinis, summæ raritatis & elegantia esset, nisi suspectus Antiquariis haberetur.

IMP. DOM. CAES. DIVI. VESP. F. AVG. REST.

In medio nummi s. c.

Hic nummus mediæ formæ, rarior est, quàm à Tito restitutus.

Ra-

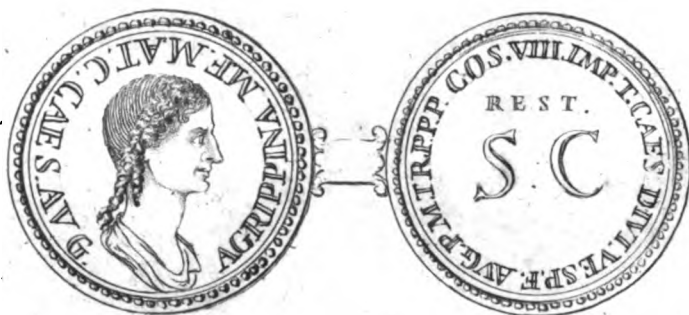

Rarissima sunt Germanici ex ære magno numismata; nulla Agrippinæ ejus uxoris, mediocris formæ observantur. Caligula ejus filius, Tiberio amplissime funerato, confestim Pandatariam insulam, ad transferendos matris cineres, festinavit, cui Circenses, & Carpentum, quo in pompa traduceretur, instituit. Ejus nummi frequentes & obvi.

AGRIPPINA. M. F. MAT. C. CAESARIS. AVGVSTI. Caput Agrippinæ.

S. P. Q. R. MEMORIAE. AGRIPPINAE. Carpentum à mulis vectum.

Hic nummus primæ formæ non obvi.

IMP. T. DIVI. VESP. F. AVG. P. M. TR. P. P. P. COS. VIII. In area nummi REST. S. C.

Hic nummus primæ magnitudinis, insignis est, & singularis elegantiae.

CA-



CALIGULA Germanici ex Agrippina filius, à Tiberio Capreas vocatus, puerili prætexta donatus, Augur factus est. Matre in exilium missa, Liviæ domum se recepit; à Tiberio adoptatus, ei in Imperio successit, tyrannide omnibus exosus, à Cassio Cherea & aliis, anno quarto imperii trucidatus est. Ejus nummi præsertim mediocres, triti, primæ formæ non obvii sunt.

C. CAESAR. AVG. GERMANICVS. PONT. MAX. TR. P. Caput Caji laureatum.

ADLOCVT. COH. Imp. togatus, adloquitur milites.

Hic nummus primæ formæ rarus est.

AGRIPPINA. DRVSILLA. IVLIA. Tres figuræ muliebres.

Hic nummus primæ magnitudinis inter rariores habetur.

DIVO. AVG. Tres figuræ sacrificantes coram templo.

*Hic nummus cum capite Caligulæ eximia raritatis est. * nisi falsus sit, quum apud Antiquarios gravi suspitione laboret.*

* *Dum nummos Musæi Barberini in ordinem redigerem, incidi in hunc nummum mediæ formæ plane singularem. (Franciscus Ficoronius)*

DIVA DRVSILLA C. CAESARIS AVG. Caput Drusillæ.

IVLIA DRVSILLA C. CAESARIS AVGVSTI. Caput exiguum cornucopiæ insistent.

C

CLAU-

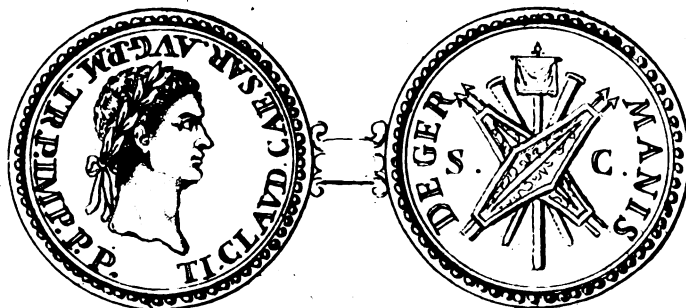

CLAUDIUS, occiso Caligula ejus nepote, ad imperium raptus est à militibus, ætate jam provectus; vir natura sævus, ad omnia tamen pavidus, Libertorum arbitrio gubernans, Britannicum filium Neroni postposuit Agrippinæ uxoris artibus, quibus & veneno necatus est anno decimo quarto Imperii. Ejus nummi frequentes, & triti.

TI. CLAVD. CAES. AVG. P. M. TR. P. IMP. P. P. Caput Claudii laureatum.

DE GERMANIS. Duo clypei cum vexillo, & aliis signis militaribus.

Hic nummus primæ magnitudinis singularis esset, & eximia raritatis, nisi suspectus haberetur.

NERO. CLAVDIVS. DRVSVS. GERMAN. IMP. Arcus triumphalis cum statua equestri, & Germanorum spoliis.

Hic nummus primi moduli rarus est.

SPES. AVGVSTA. Figura muliebris stans, dextram porrigit figuræ militari, duabus aliis subsequenter.

Hic nummus primæ magnitudinis rarissimus est.

S. C.

s. c. sine epigraphe. Figura Palladis, galeato capite stans, dextra clypeum, læva telum.

Hic nummus primæ formæ inter raros recenseri debet, quasi typus insolitus.

IMP. T. VESP. F. AVG. REST. Spes dextra florem trifidum, sinistra vestem sublevans.

Hic nummus primi moduli inter variores collocatur.

Eadem epigraphe. Figura muliebris capite velato sedens, dextra spicas, sinistra tædam ardentem.

Hic nummus mediocris formæ rarus est.

Eadem epigraphe. Figura muliebris stolata stans, dextra florem trifidum, læva vestem sublevans.

Hic nummus, & alii à Tito restituti, pro varis recensentur.

Notandum nummos æreos reperiri cum corona laurea, in quibus s. c. signatur, Romæ tamen non esse percussos, sed Antiochiæ, ut diximus in libro nostro de Coloniis.

* *Qui Antiochiæ percussi sunt, sunt omnes ex ære medio.*

Comes Mediobarbus inter Romanos nummos Neronem in averſa parte Claudii exhibet, ſed hic in Coloniis cuſus eſt, ut in Patrenſi ejus liberos, quos etiam Romanis adjecit, ſignatos docuimus.

Monendus etiam Lector inſcriptiones Aquæ Claudiæ in nummis hujus Imperatoris nova manu eſſe aratas.

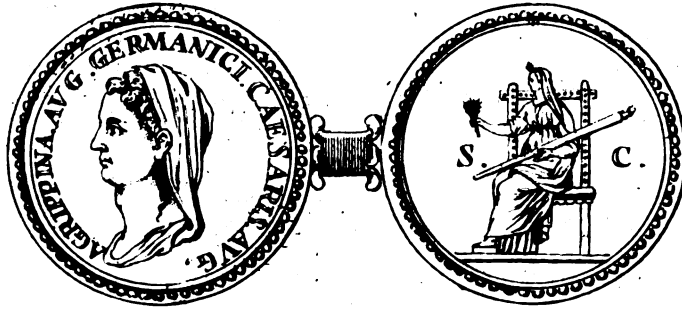

AGRIPPINA Germanici filia , Neronis mater , Claudio patruo nupta , Augustæ nomen mox consecuta est , immodicæ ambitionis foemina , quæ , cum ingentem regnandi pruritum compescere non posset , filii jussu interempta est . Prima ex Augustis æreos nummos à Senatu obtinuit , sed rarissimi sunt .

AGRIPPINA AVG. GERMANIC. F. CAESARIS AVG. M. Caput Agrippinæ .

s. c. Sine epigraphe . Figura muliebris sedens , dextra spicas gerens .

Hic nummus primæ formæ raritate & integritate præstantissimus est .

s. c. Sine epigraphe . Arcus triumphalis .

Hic nummus primæ magnitudinis , singularis elegantia , & raritatis est , apud quosdam tamen dubiæ fidei habetur .

NE-

CONGIAR. DAT. POP. Nero togatus, adstantibus aliis figuris, in substructione sedens, distribuit congiarium.

Tria Neronis Congiaria observantur in nummis, primum secundo rarius est, tertium vero rarissimum. Cuncta sunt primæ magnitudinis.

DECVRSIO. Duo sunt cum hac epigraphe typi, unus cum duabus figuris decurrentibus; alter cum solo equite, præcurrente signifero, & milite subsequente.

Hic nummus posterior, altero rarius est.

MAC. AVG. Ædificium pulcherrimum.

Hic nummus secundi moduli obuius, primi rarissimus est.

PACE P. R. TERRA MARIQUE PARTA IANVM CLVSIT.

Roma spoliis insidens dextra coronam, sinistra supra parazonium.

Hic nummus mediocris inter rarissimos collocandus: cum solito Jani Templo obuius est.

PORT. AVGVSTI. In aliis, PORT. OST. AVGVSTI. Portus, in cuius medio plurimæ naves, cum fluvio decumbente.

Hic nummus primæ formæ, inter rariores habendus, sed mediocris, apud D. Dron. D. Thomæ ad Luparam Canonici rarissimus est.

s. c. Arcus, sine epigraphe, supra quem quadrigæ, cum victoriolis.

Hic nummus primæ magnitudinis obuius est, secundæ rarissimus.

Omnes nummi cum s. c. in laurea rudis fabricæ, non Romani sunt, etiam si latina epigraphe gaudeant.

GAL-



GALBA, ad sublevandam Rempublicam, Neronis tyrannide oppressam, in Hispania à militibus electus est, favente Senatu, sed paulo post crudelitate, avaritia, animi imbecillitate, in se Prætorianorum conspirationem concitavit, qua trucidatus est in foro Romano, Othone promovente: dignus imperio, nisi imperasset. Ejus nummi ex ære vulgares, & obvii.

IMP. SER. SVLP. GALBA. CAES. AVG. TR. P. Caput Galbæ laureatum.

ADLOCVTIO. Imperator paludatus, stans in suggestu, adstante figura militari, adloquitur cohortes.

Hic nummus primæ magnitudinis rarissimus est.

AVGVSTA. Figura muliebris capite velato sedens, dextra pateram, sinistra hastam puram.

Hic nummus primæ formæ rarus est.

HISPANIA. CLVNIA. SVLP. Imperator paludatus sedens; sinistra parazonium, dextra victoriam accipit à figura muliebri stante, læva cornucopiæ gerente.

Hic nummus primæ moduli raritate, & elegantia insignis est.

H O-

HONOS. ET. VIRTVS. Duæ figuræ stantes, una hastam dextra, cornucopiæ læva; altera galeata, dextra parazonium, sinistra hastam gerens, pede dextro galeæ imposito.

Hic nummus primæ moduli pro raro adscribitur.

LIBERTAS. RESTITUTA. Imperator togatus stans, ad cujus pedes figura muliebris procumbit, tertia galeata adstante, sinistra clypeum gerente.

Hic nummus primæ formæ paululum detritus, inter rarissimos tamen reponendus.

LIBERT. RESTIT. Mulier genuflexa puerulum dextra gerens, quem Galbæ paludato stanti porrigit.

Hic nummus primæ moduli inter rarissimos locandus.

LIBERTAS. XL. R. Figura muliebris stolata stans, dextra pileum, sinistra hastam puram.

Hic nummus primæ magnitudinis, cum his litteris XL. R. QUADRAGESIMAE REMISSAE, exactionis abolitionem denotantibus, rarus est, sed secundæ rarissimus.

MARS. VICTOR. Mars stans dextra hastam, sinistra trophæum.

Hic nummus primæ moduli rarus est.

QUADRAGENS. REMISSAE. Arcus, supra quem quadrigæ triumphales, tres figuræ nudæ, manibus post terga revinctis ad arcum properant, quas figura baculo elato insequitur, quod in numino integerrimo observandum.

Hic nummus mediæ formæ inter rarissimos locandus.

REMISSAE XXXX. Arcus, aut porticus sine figuris.

Hic nummus primæ moduli integerrimus, singularitate & præstantia insignis est.

ROMA. XL. R. Roma galeata stans, dextra globum, cui victoriola imposita est, sinistra signum militare.

Hic nummus primæ magnitudinis, cum similibus QUADRAGESIMAE notis, inter rariores habetur.

RO-

ROMA. RENASCENS. Figura galeata gradiens, dextra globum insistente, ut supra, victoriola, læva hastam.

Hic nummus primæ formæ pro raro collocatur.

ROMA. RESTIT. Imp. paludatus stans manum porrigit Romæ galeatæ genuflexæ, sin. puerulum gerenti.

Hic nummus primæ formæ rarissimus est.

s. c. Vir nudus stans dextra submissa, sinistra innixa baculo, cui involutus est serpens.

Hic nummus primæ magnitudinis inter rariores habendus.

* s. c. Figura juvenilis, facilè Apollinis, dextra pateram, sinistra serpentem baculo circumvolutum.

(1) *Hic nummus inter rariores collocandus.*

SENATVS. PIETATI. AVGVSTI. Imperator Galba paludatus stans coronatur à Genio Senatus sinistra ramum gerente.

Hic nummus primi moduli rarissimus est, & elegantissimus.

IMP. T. VESP. AVG. P. M. TR. P. VIII. In area nummi s. c.

Hic nummus mediocris rarus est.

IMP. T. AVG. VESP. REST. Figura muliebris stans dextra pileum.

Hic nummus mediocris rarus est.

Eadem epigraphe. Figura muliebris stolata stans, dextra comburens spolia, sinistra cornucopiæ.

Hic nummus secundæ magnitudinis inter rariores habendus est.



OTHO, patre Consulari genitus, in prima juventute nimiae elegantiae, & mollitudini deditus, Lusitaniam postea egregie administravit. Primus Galbam ad occupandum imperium sollicitavit spe adoptionis, quam irritam Pisonis electione animadvertens, milites sibi devinxit, à quibus Imp. salutatus, & trucidato Galba, à Senatu Augustus appellatus est. Adverso Marte contra Vitellii duces pugnans, se ipse quarto imperii mense, confodit. Ejus nummi ex ære, omnium Impp. rarissimi, Antiochiae signati sunt, ut in libro nostro de Coloniis diximus.

IMP. OTHO. CAES. AVG. Caput Othonis laureatum.

s. c. In laurea, sine epigraphe.

Hic nummus, dum ad primam formam accedit, præstantissimus est.



VITELLIUS, audita Galbæ cæde, regnandi cupidus, ab exercitu Germanico Imperator appellatus est. Othonis copiis ad Bebriacum deletis, Romam properans, deposito ad pontem Milvium paludamento, prætextatus, & pacificus ingreditur: deficientibus ad Vespasianum legionibus, ab ejus exercitu ignominiose, ad scalas gemonias ductus, in Tiberim undecimo imperii mense, unco tractus est. Ejus nummi ex ære medio, rari sunt: primæ formæ, inter rariores habentur.

A. VITELLIVS. GERMANICVS. IMP. AVG. P. M. TR. P. Caput Vitellii laureatum.

ANNONA. AVG. Duæ figuræ, una stantis Imperatoris, altera Cereris sedentis, prora navis intermedia.

Hic nummus primi moduli rarissimus est.

CERES. AVG. Figura muliebris sedens, dextra spicas, sinistra hastam puram.

Hic nummus mediæ formæ rarus est.

CONCORDIA. EXERCITVVM. Duæ dextræ junctæ.

Hic nummus mediocris inter rariores computandus.

CONSENSVS. EXERCITVVM. Figura militaris, galeato capite, dextra victoriolam, sinistra trophæum.

Hic nummus primæ magnitudinis inter rariores collocandus.

FIDES EXERCITVVM. Duæ dexteræ junctæ.

Hic nummus primæ formæ eximiæ singularitatis est, secundæ rarus est.

HONOS. ET. VIRTVS. Duæ figuræ stantes, ut in superiori Galbæ nummo.

Hic nummus primi moduli inter rariores adscribendus.

L. VITELLIVS. CENSOR. II. Imperator sedens in substructione, ex adverso superius fedet & alia figura togata, tribus aliis figuris stantibus in imo.

Hic nummus primæ magnitudinis rarissimus est.

PAX. AVGVSTI. Figura togata stans, dextram figuræ militari porrigens.

Hic nummus mediocris formæ inter rariores numerandus.

PAX. GER. ROMA. Roma galeata sedens, læva innixa clypeo, dextra victoriolam Vitellio togato, & stanti offerens, à tergo figura muliebri tunicata adstante.

Hic nummus primæ formæ eximiæ raritatis, & elegantiae est. Quidam novas partis aversæ nummi istius literas esse existimant.

PROVIDENT. Templum, seu ara.

Hic nummus mediocris rarus est, & elegans.

ROMA. RENASCENS. Figura galeata stans, dextra victoriolam, sinistra hastam puram.

Hic nummus mediocris inter elegantiores habetur.

★ **S. P. Q. R. OB. CIV. SER.** In corona quercea.

(1) *Hic nummus primi moduli inter rariores est.*

TVTE-

(1) Apud Franciscum Palatium.

TVTELA. AVGVSTI. Mulier sedens dextra extensa versus puerum, ad latus adstat alter.

Hic nummus mediocris eximia raritatis est.

VICTORIA. AVGVSTI. Victoria scribens in clypeo palmæ arbori appenso. In al. captivus super spolia mœstus.

Hic nummus primæ magnitudinis inter rariores scribitur. Diversi sunt cum hac epigraphæ typi, & moduli.

VRBEM. RESTITVTAM. Imperator paludatus stans, cum duobus adstantibus militibus, figuram muliebrem ad genua procumbentem sublevans.

Hic nummus primæ formæ raritate, & elegantia præstantissimas est.

VRBS. RESTITVTA. Figura paludata galeato capite stans, dextra extensa victoriolam, sinistra hastam gerens.

Hic nummus primæ magnitudinis inter rariores habetur.





VESPASIANUS contra Vitellium ab exercitu Syriaco Imperator appellatus, pristinum Reip. statum, & orbi pacem restituit. Titum filium, Tribunitiæ potestatis participem fecit, ut imperii successionem familiæ suæ perpetuam redderet. Spem fefellit eventus. Titus, & Domitianus ejus filii, sine liberis mortui sunt, ipse longo alvi profluvio correptus, anno imperii nono, obiit. Ejus nummi frequentes, & obvii.

IMP. CAES. VESPASIANVS. AVG. P. M. TR. P. P. P. COS.
Caput Vespasiani laureatum.

CONCORDIA. EXERCITVVM. Duæ dextræ junctæ, signum militare tenentes.

Hic nummus primæ formæ rarus est.

T. CAES. DIVI. VESP. F. AVG. P. M. TR. P. P. P. COS. VIII.
In area nummi S. C.

DIVVS. AVGVSTVS. VESP. Vespasianus togatus sedens capite radiato, dextra ramum, sinistra hastam divinitatis.

Hic nummus primæ moduli rarus est.

Ea-

Eadem epigraphe , & typus .

DIVO . AVG . VESP . Quatuor elephantī trahentes currum , in quo statua Vespasiani , dextra hastam , sinistra victoriolam gerentis .

Hic nummus primæ magnitudinis rarus est .

HONOS . ET . VIRTVS . Duæ figuræ stantes , ut supra in Galba , & Vitellio .

Hic nummus primi moduli rarus est .

IMP . AVG . F . COS . DES . II . CAESAR . AVG . F . COS . DES . Titus , & Domitianus paludati , dextra hastam gerentes , sinistra parazonium .

Hic nummus primæ magnitudinis rarus est .

IMP . T . VESP . COS . ITER . D . CAESAR . AVG . F . COS . DESIG . Capita Titi , & Domitiani adversa .

Hic nummus mediæ formæ inter rariores recensetur .

IVDAEA . DEVICTA . Figura muliebris stans , manibus post terga revinctis , palmæ arbori adligata .

Hic nummus primæ magnitudinis rarissimus est .

PAX . AVG . Figura muliebris stans , dextra comburens spolia , sinistra rānum oleæ , pone figuram columnæ , cui imposita est icuncula , ad pedes columnæ clypeus .

Hic nummus primi moduli rarus est .

* PAX . ORBIS . TERRARVM . Figura muliebris seminuda dextra lateri subnixa , læva gerit cornucopiæ , ante pedes ara , vel quidpiam ædificio simile cum columnis quadriforme .

(1) *Hic nummus primi moduli inter rariores , & elegantiores recensendus .*

P . M . TR . POT . P . P . P . COS . VIII . CENS . Victoria alata Taurum malleolo percutiens .

Hic nummus secundæ magnitudinis , ut typi insolentis , singularis est .

RO-

(1) Apud Franciscum Ficorinum .

ROMA. Figura muliebris septem Romæ collibus insidens, ad quorum radices lupa cum puerulis.

Hic nummus primæ magnitudinis inter rariores numerandus est.

* Idem typus; sed ad septem collium radices figura Tiberis.

(1) *Hic nummus primæ magnitudinis ejusdem raritatis est, ac superior.*

ROMA. RESVRGENS. Imperator togatus stans, figuram muliebrem ad genua procumbentem sublevat; alia galeata stans adsistit, sinistra clypeum gerens.

Hic nummus primæ formæ singularitate, & elegantia præstantissimus est.

ROMA. VICTRIX. Figura muliebris galeata insidens spoliis, dextra Victoriolam, sinistra hastam gerens.

Hic nummus mediocris pro raro recensetur.

s. c. Victoria gradiens, super cistam hinc & inde serpens erectus.

Hic nummus primæ formæ rarus est.

IMP. CAES. VESP. AVG. P. M. TR. P. COS. IIII. CENS. Caput Vespasiani laureatum.

s. c. Templum Vestæ, columnis, & statuis adornatum.

Hic nummus primæ magnitudinis, sine epigraphe rarissimus est, in nummis secundæ, cum hac inscriptione, VESTA sæpius observatus inter elegantiores habendus.

IMP. CAES. VESPASIAN. AVG. P. M. TR. P. P. P. COS. VII. Caput Vespasiani laureatum.

s. c. Sine epigraphe. Templum Pacis sex columnis suffultum, multisque statuis ornatum.

Hic nummus primæ formæ longe rarior est, quàm ex ære mediocri.

* s. c. Templum, ad cujus aditum quinque gradus cum quinque columnis, quibus innititur fornix, sive arcus, sub quo Imperator in curru triumphali. Ad latera porticus duæ figuræ insistentibus, altera Mar-

(1) Apud Franciscum Ficoronum.

Martis, ut videtur, altera Minervæ. Intra ædificium visitur aliud templum, sive ædícula columnis suffulta, in cujus medio figura stans.

(1) *Hic nummus primi moduli præstantissimus, & singularis est.*

s. c. Figura Herculis juvenis & nudi, brachio sinistro columnæ innixus, dextra clavam gerentis.

Hic nummus primi moduli pro raro recensetur.

s. c. Imperator paludatus stans, læva hastam tenens, dextra victoriam sustinet, ad pedes Imperatoris senex genuflexus, & figura muliebris tunicata stans, dextram elevantes, pone palma arbor. *Hic nummus primæ formæ, Judæam captam designans, raritate præstantissimus est.*

s. c. Imperator paludatus eques, captivum supplantans. *Hic nummus primæ magnitudinis rarior est, quàm in Tito, & Domitiano.*

s. c. Quadrigæ triumphales, aurigante Imperatore. *Hic nummus secundæ formæ rarior est, quàm primæ.*

s. c. Aquila legionaria, inter duo signa militaria. *Hic nummus secundæ formæ pro raro haberi debet.*

IMP. CAES. VESPASIAN. AVG. P. M. TR. P. P. P. COS. III. Caput Vespasiani laureatum.

S. P. Q. R. AD SERTORI. LIBERTATIS. P. B. LICAÆ. In corona quercea.

Hic nummus primæ magnitudinis raritate, & elegantia conspicuus est.

S. P. Q. R. OB. CIVES. SERVATOS. In corona quercea. *Hic nummus primæ formæ obvius est, sed mediæ inter rariores reponendus est.*

SPES. AVGVSTA. Figura muliebris sinistra florem gerens, dextram porrigit militi, duobus aliis subsequentibus.

Hic nummus primi moduli rarissimus est.

E

T. CAES.

(1) Apud Franciscum Ficoronum.

T. CAES. AVG. F. COS. D. CAES. AVG. F. FR. Capita Titi, & Domitiani aduersa.

Hic nummus mediocris inter rarissimos reponendus.

T. ET. DOMITIAN. CAESARES. PRINC. IVENT. Figuræ equestres Titi, & Domitiani decurrentes.

Hic nummus mediocris moduli rarus est, & insignis.

TIT. ET. DOMIT. Titus in substructione togatus sedens, ex aduerso pariter Domitianus, ante unumquemque figura togata stans, quæ videtur aliquid recipere.

Hic nummus primæ magnitudinis perrarus est.

TYTELA: AVGVSTI. Figura muliebris sedens utraque manu Titum, & Domitianum togatos stantes, fovens.

Hic nummus mediæ formæ inter rariores notandus est.

VICTORIA. AVG. Figura velata stans, dextra pateram supra aram ignitam, coram templo coronatur à victoria.

Hic nummus primæ moduli singularis, & rarus est.

VICTORIA. AVGVSTI. Victoria alata stans, dextram porrigit Imperatori paludato, sinistra hastam gerenti.

Hic nummus primæ magnitudinis rarus est.

* VICTORIA. AVG. Victoria inscribens clypeo trunco palmæ imposito, ad pedes captivus humi sedens.

(1) *Hic nummus primæ formæ non obuius est.*

TL-

(1) Apud Franciscum Palatium.



TITUS Vespasiani filius cum patre Tribunitiam potestatem, Censuram, & Consulatus gessit, vir forma & fortitudine insignis; in utroque eloquentiæ, & doctrinæ genere præcellens: populo Romano carus, immatura morte, secundo imperii anno, præventus est. Ejus nummi ex omni metallo frequentes, & obvii.

T. CAES. VESPASIAN. IMP. PONT. TR. P. COS. II. Caput Titi Vespasiani laureatum.

CONGIAR. PRIMVM. P. R. DAT. Imperator togatus sedens in substructione cum figura stante: in area duæ aliæ.

Hic nummus primæ magnitudinis rarissimus est.

CAESAR. DOMITIAN. COS. DES. II. Domitianus togatus in equo, dextra scipionem eburneum gestans.

Hic nummus primæ formæ rarus est, secundæ sine epigraphe, obvius est.

* **IMP. T. CAES. VESP. AVG. P. M. TR. P. P. P. COS. VIII.** Caput Titi laureatum.

DIVO AVG. VESP. S. P. Q. R. Quadrigæ elephantorum cum suis vectoribus, currum triumphalem sinistrorsum trahentes, orna-

E 2

tum

tum victoriola stante ante palmam, cui alligatur captivus humi sedens, alia icuncula stante. In curru statua Vespasiani togati sedentis, dextra hastam, sinistra victoriolam tenentis.

(1) *Hic nummus primæ formæ insignis elegantia, & raritatis est.*

ITALIA. Figura muliebris capite turrato insidens globo, dextra cornucopiæ, sinistra sceptrum.

Hic nummus primæ magnitudinis, ab Erizzo vulgatus, insignis elegantia, & raritatis est.

IVDAEA. Titus paludatus stans galeato capite, sinistra hastam, dextra victoriolam sustinens, pro pedibus senex genuflexus, & figura muliebris tunicata stans, dextram elevantes, pone palma arbor.

Hic nummus primi moduli inter rarissimos collocandus est.

IVDAEA. CAP. in aliis CAPTA. Imperator paludatus stans, sinistro pede galeæ imposito, dextra hastam, læva parazonium, sub palma arbore figura muliebris nacta, spoliis insidens, sinistro cubito caput sustentat.

Hic nummus rarior est in Tito, quàm in Vespasiano, & primæ, quàm secundæ formæ; diversi sunt typi.

PIETAS. AVGVSTA. Figura muliebris velata stans, inter duas figuras togatas, dextras sibi jungentes.

Hic nummus primæ magnitudinis inter rariores adscribendus.

PROVIDENT. AVGVSTI. Figura togata globum alteri tradens.

Hic nummus primi moduli rarus est.

* ROMA. VICTRIX. Congeries armorum, cui Roma galeata insidet, sinistra hastam gerens, dextra victoriolam.

(2) *Hic nummus secundæ formæ non obvius est.*

SALVTI. AVGVSTI. Templum quatuor columnarum cum porta clausa.

Hic nummus primæ magnitudinis inter rariores locandus.

S. C.

(1) In Museo D. Apostoli Zeno.

(1) Apud Franciscum Ficoronum.

s. c. Duo cornucopiæ decussatim, caduceo alato intermedio.
Hic nummus primæ formæ rarus est.

T. CAESAR VESPASIAN. IMP. IIII. PON. TR. P. III. COS. II.
 Caput Titi laureatum.

s. c. Imperator eques jaculo hostem in terra prostratum impetens.
Hic nummus primæ formæ rarus est.

s. c. Titus eques, sinistra scipionem eburneum, dextra globum à
 figura galeata stante recipit.
Hic nummus primi moduli rarissimus est.

s. c. Quadrigæ triumphales, Imperatore aurigante.
*Hic nummus primæ, & secundæ magnitudinis rarior est, quàm
 in Vespasiano.*

s. c. Porticus templi Pacis, sex columnis suffulta, quinque statuis
 adornatur.
Hic nummus primi moduli rarissimus est, secundi rarus.

DIVO. AVG. T. DIVI. VESP. F. VESPASIAN. Titus togatus
 insidens spoliis, dextra ramum oleæ gerens.

s. c. Amphitheatrum, sine epigraphe.
Hic nummus primæ formæ inter rarissimos collocandus.



G.B. Sinter

JU-

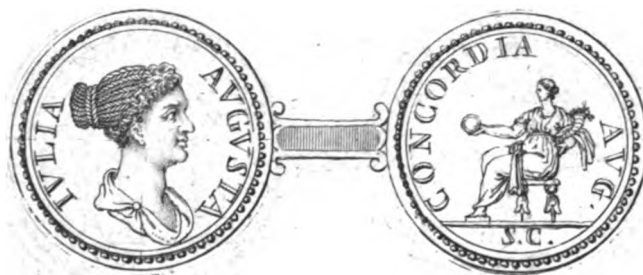

JULIA è Martia, Titi filia, Fl. Sabino Vespasiani nepoti nupta, à Domitiano patruo, licet ante oblata, marito occiso, abducta est; Juliae mortis auctoris quoque extitit, cum abortivum abjicere ei persuasisset; illam in Divarum numerum retulit. Ejus nummi cum capite, mediocres tantum nobis supersunt, qui non obvii habendi.

IVLIA. IMP. T. AVG. F. AVGVSTA. Caput Juliae.

- * CERES. AVGVSTA. Mulier stans velata, dextrorsum conversa, dextra spicas, sinistra hastam.

(1) *Hic nummus secundi moduli rarus est, & elegans.*

CONCORDIA. AVG. Figura muliebris sedens dextra pateram, sinistra cornucopiae gerens.

Hic nummus secundae magnitudinis rarus est.

DIVAE. IVLIAE. AVG. DIVI. TITI. P. S. P. Q. R. Carpentum.
IMP. CAES. DOMIT. AVG. GERM. COS. XV. CENS. PERP.
P. P. Et in area nummi S. C.

Hic nummus primae formae non obvius est, ut & similis Juliae Augusti, & Domitillae Vespasiani, quos loco suo non vulgavi, ob capitis defectum.

- * IVLIA IMP. T. AVG. F. AVGVSTA. Caput Juliae.

IMP. D. VESP. AVG. F. REST. S. C. Vesta velata, & stolata dextrorsum sedens, dextra palladium, sinistra facem praefert.

(2) *Hic nummus secundae formae rarus est.*

DO-

(1) Apud Antonium Borionum.

(2) In Museo D. Apostoli Zeno.



DOMITIANUS Vespasiani filius minor, primis imperii mensibus, morum suorum reformationi, & propriæ gloriæ studere videbatur; sed paulo post ab instituto deflexit, pristinamque crudelitatem induit, ad cædes amicorum, & Senatorum conversus, omnibus exosus, à cubiculariis, conscia ejus uxore Domitia, decimo quinto imperii anno, trucidatus est. Ejus nummi vulgares, & triti.

IMP. CAES. DOMIT. AVG. GERM. CENS. TR. P. P. P. Caput Domitiani laureatum.

ANNONA. AVGVSTI. Figura Cereris sedentis, & Fortunæ stantis, ut in Nerone, & in Vitellio.

Hic nummus primæ formæ non obvius est, alius secundæ reperitur cum eadem epigraphe, etsi diverso typo, qui vulgaris est.

CONG. II. COS. II. Imperator sedens in substructione, cum alia figura stante, in imo altera donativum accipiente.

Hic nummus primæ magnitudinis inter congiariorum rarissimos numeratur.

* **COS. VIII. DES. VIIII. P. P. S. C.** Imperator in substructione sellæ curuli insidens sinistrorsum. In alia substructione figura sedens, congiarium porrigit figuræ togatæ per scalam ascendenti, adstantibus in eadem substructione duabus aliis figuris, quarum altera civi-

virilis dextram femori admovet, sinistra hastam tenet, altera muliebris dextra tesseram attollit, sinistra extensa.

(1) *Hic nummus primæ formæ raritate, & elegantia conspicuus.*

COS. XIIII. LVD. SAEC. FEC. Imperator togatus stans, subsequente altera figura pariter togata, & præeuntibus tribus puellis, dextra elata, palmæ ramum gerentibus.

Hic nummus primi moduli inter rarissimos secularium ludorum collocatur.

Eadem epigraphe. Imperator togatus stans, ante quem plurimæ figuræ genuflexæ manus attollunt coram templo quatuor columnarum.

Hic nummus primæ formæ inter rariores computandus est.

Eadem epigraphe. Imperator togatus stans, dextra pateram supra aram ignitam, adstantibus citharædo, & tibicine, cum popa, & victima, pro pedibus Imperatoris, figura fluvii dextra cornucopiæ gerentis, decumbit.

Hic nummus primæ magnitudinis inter rariores adscribendus.

Eadem epigraphe. Imperator togatus sedens in substructione, in cujus basi, FRVG. AC. A. POP. *fruges acceptæ à populo*, coram templo; figura togata, altera sequente aliquid offerre videtur Imperatori. Diversi sunt typi, sed unus novæ fabricæ est.

Hic nummus primi moduli inter raros locum habet.

Eadem epigraphe. Imperator togatus sedens, ut supra coram Templo, in substructione, in cujus basi, SVF. P. DAT. *suffimenta populo data*, figura togata aliquid offerre, aut recipere videtur ab Imperatore, pro pedibus icuncula stans.

Hic nummus primæ magnitudinis, ejusdem fere, ac superioris, raritatis est.

Observandum plurimos, ex ære medio, nummos cum eadem inscriptione, diversis sacrificiis, & typis inter raros non haberi, sed pro vulgaribus, & obviis.

FIDES EXERCIT. Imperator togatus porrigit manum super aram quatuor militibus adstantibus.

Hic nummus primæ magnitudinis rarissimus est.

GER-

(1) In Museo D. Apostoli Zeno.

GERMANIA. CAPTA. Trophæum inter figuram muliebrem humi
sedentem, & virilem stantem manibus post terga revinctis.
Hic nummus primæ formæ nec rarus, nec obuius est.

GERMANICVS. COS. XVI. Imperator in quadrigis triumphalibus.
Hic nummus mediocris inter raros adscribi potest.

IMP. CAES. VESPASIAN. AVG. P. M. TR. POT. COS. II. Ca-
put Vespasiani laureatum.
*Hic nummus mediocris rarissimus est, licet casu ex duobus nempe
typis signatus, ut videre est in lib. de nummis secunda, & minimæ
formæ crud. Patini pag. 156.*

* IMP. XXI. COS. XVI. CENS. P. P. P. Palma arbor cum dactylis.
(1) *Hic nummus mediæ formæ rarissimus est.*

* IVD. CAP. Imperator stans, sub palma arbore figura muliebris mæsta
sinistro cubito caput sustentat, quemadmodum in Tito.
(2) *Hic nummus primæ formæ rarior est, quàm in Tito.*

* MONETA. Victoria alis expansis dextra pateram.
(3) *Hic nummus mediæ formæ rarus est.*

PRINC. IVVENT. Figura paludata, in aliis togata, dextra scipio-
nem eburneum gerens.
Hic nummus primi moduli rarus est.

s. c. Sine epigraphe. Figura equestris paludata dextram elevans.
Hic nummus primæ magnitudinis inter rariores habetur.

s. c. Imperator eques figuram militarem, dextra clypeum gerentem,
proterens.
Hic nummus primæ formæ nec obuius, nec rarus est.

s. c. Quadrigæ triumphales aurigante Imperatore.
Hic nummus primi moduli rarissimus est, secundi obuius.

F

s. c.

(1) Apud Franciscum Ficononum. (2) Apud eundem. (3) Apud eundem.

s. c. Imperator paludatus dextram porrigit figuræ militari, ara intermedia, aliisque subsequentibus .

Hic nummus primæ formæ rarus est : diversi sunt typi .

* IMP. CAES. DOMITIANVS. AVG. GERM. Caput Domitiani laureatum .

s. c. Sine epigraphe . Navis militibus , & remigibus instructa .

(1) *Hic nummus ex ære medio rarus, & elegans est .*

CAES. DIVI. VESP. F. DOMITIANVS. COS. VII. Caput Domitiani .

s. c. Amphiteatrum à patre Vespasiano inchoatum .

Hic nummus primæ magnitudinis inter præstantissimos collocari debet .

IMP. CAES. DOMITIAN. AVG. GERM. COS. XI. Caput Domitiani laureatum .

s. c. Imperator paludatus stans, dextra parazonium, sinistra hastam gerens, pede dextro figuram fluvii, humi jacentem conculcat .

Hic nummus primæ formæ rarus est .

s. c. Imperator paludatus stans, ante quem captivus genuflexus clypeum oblongum gestat .

Hic nummus primæ magnitudinis, ejusdem, ac superior, raritatis est.

s. c. Victoria scribens in clypeo DE GERM. trophæo appenso, ad cujus pedes sedet captivus lugens .

Hic nummus primi moduli rarus est .

IMP. CAES. DOMIT. AVG. GERM. COS. XI. Caput Domitiani laureatum .

s. c. Figura Imperatoris velata, dextra pateram supra aram ignitam tenens coram Pallade in templo quatuor columnarum cippo imposita .

Hic nummus primæ formæ inter raros adscribitur .

s. c. Jupiter sedens in aditu templi, hinc & inde victoriola extra templum .

Hic nummus primæ magnitudinis inter rariores collocandus est .

S. C.

(1) Apud Franciscum Ficorinum .

s. c. Templum pacis sex columnis suffultum, in cujus aditu tres figuræ cippis impositæ.

Hic nummus mediocris inter rariores numerari potest.

* s. c. Imperator sacrificans supra aram, quatuor militibus adstantibus cum duobus signis militaribus.

(1) *Hic nummus primæ magnitudinis rarissimus est.*

IMP. CAES. DOMIT. AVG. GERM. COS. XVI. CENS. PER. P. P.

Caput Domitiani laureatum.

s. c. Imperator paludatus stans, sinistra hastam gerens, coronatur à victoria; ex adverbo stat Pallas galeato capite, dextra hastam gestans.

Hic nummus primi moduli inter rariores numerandus.

IMP. CAES. DOMIT. AVG. GERM. COS. XVII. CENS. PER.

P. P. Caput Domitiani laureatum.

s. c. Templum quatuor columnarum, in cujus aditu sedet Imperator togatus, ad latus utrumque templi stat miles dextra hastam, læva clypeum.

Hic nummus primi moduli eximiæ raritatis est.

s. c. Arcus triumphalis, supra quem elephantorum quadrigæ. Ille erectus est in Germanico triumpho.

Hic nummus primi moduli rarissimus est.

* IMP. CAES. DOMIT. AVG. GERM. COS. XVII. CENS. PER. P. P.

Caput Domitiani laureatum cum ægide ad pectus.

s. c. Sine epigraphe. Figura sedens in templo duarum columnarum desinente in conum: hinc, inde miles hastatus.

(2) *Hic nummus primæ formæ eximiæ pulchritudinis, & raritatis est.*

VESTA. Templum rotundum quatuor columnis adornatum, in cujus medio icuncula basi imposita.

Hic nummus mediæ formæ inter rariores recensendus est.



DOMITIA Domitii Corbilonis filia, uxor L. Aelii Lamiae, cujus amore captus Domitianus, eam à marito abduxit, Imperatori masculum peperit, qui infans mortuus, consecratus est. Ipsa conscia, Domitianus à cubiculariis trucidatus est. Ejus nummi primae formae omnium Augustarum rarissimi, secundae eximiae sunt singularitatis.

DOMITIA. AVGVSTAE IMP. CAES. DIVI. F. DOMITIAN. AVGVSTI.
Caput Domitiae.

DIVI. CAESARIS. MATER. Figura muliebris sedens, pro pedibus puerulus praetextatus stans.

Hic nummus primi moduli eximiae raritatis est, & elegantiae.

* (1) *integerrimus, & praestantissimus.*

* DOMITIA. AVGVSTAE IMP. CAES. DOMITIAN. AVGVSTI. Caput Domitiae.

DIVI. CAESARIS. MATER. Figura muliebris stolata, dextrorsum stans, dextra pateram effundit supra aram accensam, sinistra hastae innititur.

(2) *Hic nummus primae magnitudinis eximius, & praestantissimus est.*

DIVI. CAES. MATER. Figura muliebris sacrificans super aram ignitam, laeva hastam gerens.

Hic nummus mediocris inter rarissimos, & praestantissimos collocandus.

NER-

(1) In Museo Carpineo, nunc Vaticano.

(2) In Museo D. Apostoli Zeno.



NERVA, vir ex ordine Senatorum nobilissimus, occiso Domitiano, Imperator appellatus est, cum provectus ætate minime honoraretur, imò contemptui haberetur, licet probus, justus, & beneficus, Trajanum adoptat, & Cæsarem designat: morte naturali anno imperii tertio occubuit. Ejus nummi vulgares, & obvii.

IMP. NERVA. CAES. AVG. P. M. TR. P. COS. II. P. P. Caput Nervæ laureatum.

ADLOCVT. AVG. Imperator stans in suggestu, adloquitur milites coram templo quatuor columnarum.

Hic nummus primæ magnitudinis eximiæ raritatis, & elegantie est.

ANNOA. AVGVSTI. Fortuna stans, ex adverbo Ceres sedens, cum attributis, ut supra.

Hic nummus primi moduli rarus est.

CONGIAR. PR. Imperator sedens, congiarium distribuit adstantibus multis figuris.

Hic nummus primæ formæ inter rariores reponendus.

FISCI. IVDAICI. CALVMNIA. SVBLATA. Palma arbor.

Hic nummus primi moduli inter raros notandus.

PLE-

PLEBEI. VRBANAÆ. FRUMENTO. CONSTITVTO. Vas frumentarium, cum spicis, & papavere.

Hic nummus primæ magnitudinis inter rariores habendus est.

PROVIDENTIA. SENATVS. Nerva togatus à Senatore globum, velut orbis imperium, sibi porrigente, recipit.

Hic nummus primæ formæ inter rariores locum habet.

ROMA. RENASCENS. Figura muliebris sedens galeato capite, dextra protensa victoriolam, sinistra hastam gerit.

Hic nummus primi moduli ex rarioribus est.

VEHICVLATIONE. ITALIAE. REMISSA. Duæ mulæ pascen-
tes.

Hic nummus primæ magnitudinis rarus est.



E. B. Sinter

TRA-



TRAJANUS à Nerva Cæsar designatus, missa sibi ab eo in Germaniam imperii insignia accepit; audito paulò post ejus decessu, Romam properavit, ubi cum omnium applausu, & gaudio à Senatu, & populo Romano acceptus est. Propagato longe, lateque imperio, optimi Principis titulum meritus est; hydropisi correptus, anno imperii vigesimo, in Cilicia obiit. Ejus nummi triti, & vulgares.

IMP. CAES. NERVA. TRAIAN. AVG. GER. P. M. Caput Trajani laureatum.

ALIM. ITAL. S. P. Q. R. OPTIMO. PRINCIPI. Imperator togatus stans, læva spicas porrigit icunculæ, quam figura muliebris ulnis amplectitur, pro pedibus stat altera icuncula: diversi sunt typi.

Hic nummus primæ formæ rarus est, mediæ obvius.

AQVA. TRAIANA. S. P. Q. R. OPTIMO. PRINCIPI. Figura fluvii decumbentis sub fornice.

Hic nummus primi moduli rarus est, secundi obvius.

ARMENIA. ET. MESOPOTAMIA. IN. POTESTATEM. P. R. REDACTAE. Imperator, dextra hastam, sinistra parazonium gerens, stat inter duas fluviorum figuras humi procumbentes, pedibus conculcans figuram provinciæ.

Hic nummus primæ formæ rarus est.

BA-

BASILICA. VLPPIA. S. P. Q. R. OPTIMO. PRINCIPI. Ædificium pulcherrimum, statuis undique ornatum.

Hic nummus primæ magnitudinis perrarus est.

CONGIAR. PR. COS. II. P. P. Imperator togatus sedet pro distributione congiarii, adstantibus aliis figuris.

Hic nummus primi moduli rarissimus est.

CONGIAR. SECVND. Typus congiarii distribuendi.

Hic nummus primæ formæ pro raro recensetur.

IMP. CAES. NERVAE. TRAIANO. AVG. GER. DAC. P. M. TR. P. COS. V. P. P. Caput Trajani laureatum.

CONGIAR. TERTIVM. Typus idem.

Hic nummus primæ magnitudinis inter rariores collocatur.

CONSERVATORI. PATRIS. PATRIAE. Jupiter stans sub dextra Imperatorem protegit.

Hic nummus primi moduli pro raro adscribitur.

DACIA. AVGVST. PROVINCIA. Figura muliebris rupibus insidens, cum puerulo spicas porrigente, & alio racemum tenente, sinistra signum militare gerit.

Hic nummus mediæ formæ obuius, primæ rarus est. [Mediæ formæ non obuius.]

IMP. TRAIANO. AVG. GER. DAC. P. M. TR. P. COS. VI. P. P. Caput Trajani laureatum.

DIVVS. TATER. TRAIANVS. Pater Trajani Imperatoris togatus sedens, dextra pateram, sinistra hastam divinitatis.

Hic nummus primæ magnitudinis inter præstantissimos collocandus.

FORVM. TRAIANI. S. P. Q. R. OPTIMO. PRINCIPI. Ædificium structuræ singularis, instar arcus triumphalis, supra quem quadrigæ sunt triumphales, & plurimæ statuæ.

Hic nummus primi moduli perrarus est, & BASILICA. VLPPIA, elegantior.

IMPERATOR. VIII. Imperator paludatus, sedens in suggestu, adloquitur cohortes.

Hic nummus primæ formæ, nisi integerrimus, in Italia pro raro non habetur.

* ITALIA. REST. S. P. Q. R. OPTIMO. PRINCIPI. Imperator togatus, dextrorsum conversus stans, scipionem consularem læva tenens, dextra sublevat figuram muliebrem in utrumque genu prolapsam, & globum sinistra offerentem: adstant aliæ icunculæ, quæ manus attollunt.

(1) *Hic nummus mediæ formæ rarus, & elegans est.*

PORTVM. TRAIANI. Portus variis ædificiis ornatus, in cujus medio navis Imperatoria, & aliæ triremes inspiciuntur.

Hic nummus primæ formæ rarissimus, & elegantissimus est.

* IMP. CAES. TRAIANO. OPTIMO. AVG. GER. DAC. P. M. TR. P. COS. VI. P. P. Caput Trajani laureatum.

PROFECTIO. AVG. Imperator eques, dextra hastam gerens, milite præeunte, & tribus militibus subsequenteribus.

(2) *Hic nummus primi moduli est raritate, & elegantia spectabilis.*

IMP. CAES. NERVAE. TRAIANO. AVG. GER. DAC. P. M. TR. P. COS. VI. P. P.

PROFECT. AVG. S. P. Q. R. OPTIMO. PRINCIPI. Imperator eques, dextra hastam gerens, præeunte milite, & duobus aliis subsequenteribus.

Hic nummus primæ formæ inter elegantiores reponendus.

Eadem epigraphe circa caput Trajani.

REGNA. ADSIGNATA. Imperator paludatus sedens in substructione, adstantibus duabus figuris militaribus, regna tribus Regibus stantibus adsignat.

Hic nummus primæ formæ rarissimus est.

G

REX.

(1) In museo D. Apostoli Zeno.

(2) Apud Dominicum Servitori.

REX. PARTHIS. DATVS. Imperator paludatus sedens in substructione, stanti Regi diadema imponit, adstantibus aliis figuris.

Hic nummus primæ magnitudinis pro raro haberi debet.

REX. PARTHVS. Trajanus, ut supra, Pharasinano diadema imponit, supplicante Satrapa; Regem comitantur tres Prætoriani.

Hic nummus primi moduli eximie raritatis est.

REST. ITAL. S. P. Q. R. OPTIMO. PRINCIPI. Imperator togatus stans, subleuat figuram muliebrem in genua procumbentem, juxta eam duæ icunculæ stantes.

Hic nummus primi moduli rarus est, medii frequens, & obuius.

* IMP. CAES. NER. TRAIANO. OPTIMO. AVG. GER. DAC. P. M. TR. P. COS. VI. P. P. Caput Trajani laureatum.

S. C. SENATVS. POPVLVSQVE. ROMANVS. Columna solida, cum imposita in fastigio noctua, in faciem spectante.

(1) *Hic nummus primæ magnitudinis elegantia, & singularitate conspicuus.*

S. P. Q. R. OPTIMO. PRINCIPI. Caput cum dimidio corpore Trajani, ex aduersa alterius Trajani capitis parte.

Hic nummus mediocris rarus est.

S. P. Q. R. OPTIMO. PRINCIPI. Columna Trajana, Romæ adhuc extans.

Hic nummus primi moduli inter præstantiores habendus, secundi obuius est.

S. P. Q. R. OPTIMO. PRINCIPI. Quadrigæ triumphales aurigante Imperatore.

Hic nummus primæ formæ rarior est, quàm mediæ.

S. P. Q. R. OPTIMO. PRINCIPI. Imperator eques, dextra pilum.

Hic nummus primæ magnitudinis pro raro reputatur.

S. P. Q. R.

(1) Apud Franciscum Ficoronum.

- S. P. Q. R. OPTIMO. PRINCIPI. Portus, ut creditur, Anconitanus ferrea catena præclusus, in cujus medio triremis.
Hic nummus primi & secundi moduli, licet obuius, in serie tamen necessarius est.
- S. P. Q. R. OPTIMO. PRINCIPI. Porticus, in cujus peristylio I. O. M. & in summitate, quadrigæ triumphales, cum victoriis, & trophæis.
Hic nummus primæ formæ inter rariores recensetur.
- S. P. Q. R. OPTIMO. PRINCIPI. Templum octastylum, in cujus medio figura cippo imposita.
Hic nummus primæ magnitudinis rarus est, mediæ tritus, & vulgaris.
- S. P. Q. R. OPTIMO. PRINCIPI. Templum octastylum, in cujus aditu figura sedens, hinc & inde porticibus ornatum.
Hic nummus primi moduli rarior est, quàm secundi.
- S. P. Q. R. OPTIMO. PRINCIPI. Imperator togatus stans in fuggestu, figura adstante, adloquitur plures figuras manus in altum attollentes, ex adverso figura muliebris humi procumbens, juxta quam tres obelisci.
Hic nummus primæ magnitudinis rarissimus est.
- S. P. Q. R. OPTIMO. PRINCIPI. Figura fluvii, sinistra arundinem gerentis, proculcat figuram humi sedentem.
Hic nummus primæ magnitudinis pro raro notari potest.
- S. P. Q. R. OPTIMO. PRINCIPI. In corona quercea.
Hic nummus primi moduli rarus est.
- S. P. Q. R. OPTIMO. PRINCIPI. Figura muliebris sedens, dextra porrigit caduceum alatum figuræ militari genuflexæ.
Hic nummus primæ formæ inter rariores habendus.
- * S. P. Q. R. OPTIMO. PRINCIPI. Figura virilis nuda genuflexa supra congeriem armorum, manibus post terga revinctis. In imo
DAC. CAP.
(1) *Hic nummus mediæ formæ rarus est.*

* S. P. Q. R. OPTIMO . PRINCIPI . Figura nuda Vertumni stans ,
dextra falcem , seu ferrum putatorium , sinistra ramum .

(1) *Hic nummus mediæ formæ inter rariores reponendus .*

s. c. Trajanus stans cum Præfecto prætorii adloquitur cohortes ,
GERM. tantum vox in ambitu capitis .

Hic nummus primi moduli rarissimus est .

s. c. Circus maximus , in cujus medio obeliscus .

Hic nummus primæ formæ rarissimus est .

s. c. Imperator togatus stans in suggestu , dextra ramum gerens , hinc
& inde icuncula , à victoria volitante coronatur , in imo quatuor
aquilæ rostro signum militare gestantes .

Hic nummus primi moduli inter rariores adscribitur .

TR. POT. COS. II. P. P. Trajanus globum à Nerva recipit .

Hic nummus primæ formæ rarus est .

TR. POT. COS. II. P. P. Imperator eques , dextra hastam gerit ,
velut decurrens .

Hic nummus primæ magnitudinis rarus , & elegans est .

TR. POT. COS. II. P. P. Duæ figuræ equestres , paludatæ , dextra
hastam gerentes , præeunte milite vexillum ferente .

Hic nummus primi moduli eximiæ raritatis , & elegantia est .

TR. POT. COS. III. P. P. Insignis , & verus Trajani arcus , cum tri-
bus fornicibus à Cl. Spanhemio vulgatus .

*Hic nummus primæ formæ omnes Trajani nummos raritate , &
elegantia superat .*

TR. POT. VII. IMP. II. COS. III. DES. V. Imperator palu-
datus insidens trophæo , dextra hastam gerens , ante quem alia figu-
ra paludata genuflexa , tertia stans adsistit .

Hic nummus primæ formæ rarissimus habetur .

TR.

(1) Apud Franciscum Ficonum .

TR. POT. VII. IMP. IIII. COS. V. P. P. Imperator in quadrigis triumphalibus.

Hic nummus primi moduli inter rariores habendus.

TR. POT. VII. IMP. IIII. COS. V. P. Imperator togatus victoriam porrigit Romæ galeatæ sedenti.

Hic nummus primæ magnitudinis rarus: mediæ obuius est.

VIA. TRAIANA. S. P. Q. R. OPTIMO. PRINCIPI. Figura mulieris humi procumbens, dextra rotam, sinistra ramum.

Hic nummus primi moduli rarus est, secundi obuius.

Plurimi reperiuntur nummi primæ formæ Imp. Trajani, quos vulgò vocant contorniatos, at cum ipsi extremis Imperii temporibus sint percussi, eos omnes prætermisimus.

Interdum monendus est Lector multos describi ab Occone nummos Trajani, & quidem historicos, quos dubiæ fidei, aut novos existimamus, cum multos ex iis ab Antiquariis probatis hætenus non inspectos fuisse acceperimus.



G. B. Smith

PLO-

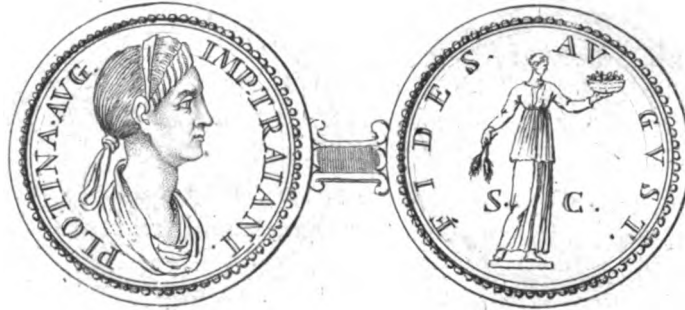

PLOTINA, Trajano civi adhuc privato nupsit; nihil ei felicitas imperii addidit, talem enim se ingredi exclamavit, qualem se egredi optabat. Tota in decus, & gloriam Trajani cessit, bonoque Reipublicæ Romanæ nata, unde mirum videtur, cur ejus numismata rarissima ex ære sint. Cuncta primæ magnitudinis reperiuntur.

PLOTINA. AVGVSTAE IMP. TRAIANI. Caput Plotinæ Augustæ.

FIDES AVGVSTAE. Figura muliebris stans, dextra spicas, sinistra canistrum florum, & frugum gerit.

Hic nummus primæ formæ inter rarissimos Augustarum nummos reputandus est.

MAR-



MARCIANA Trajani foror conjugem amisit, antequam frater imperio potiretur, vidua in palatio sine rixa, & contentione cum Plotina in pace degit. Augusta à Senatu appellata, post mortem inter Divas relata est. Numismata ejus ærea rarissima, æterna ipsius consecrationis monumenta. Cuncta sunt primæ magnitudinis.

DIVA. AVGVSTA. MARCIANA. Caput Marcianæ.
 CONSECRATIO. Aquila insistens scipioni.
Hic nummus primæ formæ rarissimus est.

EX. SENATVSCONSVLTO. Thensa à duobus elephantis vecta, cum fessoribus, huic insidet figura muliebris velata.
Hic nummus primi moduli rarissimus est.

MA-



MATIDIA Marcianæ filia , Sabinæ Hadriani uxoris mater , Senatus decreto Augusta renunciata est : id factum post matris obitum arguunt ejus nummi rarissimi ; an cum Sabinam duxit Hadrianus , à quo ipsa post mortem consecrata est . Ejus numismata primæ sunt magnitudinis .

MATIDIA . AVGVSTAE . MARCIANAE . P. Caput Matidiæ .
PIETAS . AVGVSTAE . Figura muliebris stolata stans , manus supra duas icunculas extendit .
Hic nummus primæ formæ rarissimus est .

Nulli hætenus secundæ magnitudinis nummi Plotinæ , Marcianæ , & Matidiæ observati sunt Romani , id est Senatusconsulto signati .

HA-



HADRIANUS à Trajano, biduo ante obitum imperii successor electus, Antiochiæ, ubi tunc præerat, à Senatu confirmatus est. Nullum movit bellum, sed mota composuit, omnes Romani Imperii provincias perlustravit, quibus munificentia, & beneficiorum monumenta reliquit. Hydrope laborans, anno Imperii vigesimo primo, Bædis decessit. Ejus nummi triti, & vulgares sunt.

IMP. CAES. TRAIAN. HADRIANVS. AVG. P. M. TR. P. COS. II.

Caput Hadriani laureatum.

ÆGYPTOS. Figura muliebris humi sedens, dextra sistrum, cubito lævo innixto canistro frugum, Ibis ante pedes.

Hic nummus primæ formæ rarus est, mediæ obuius.

AFRICA. Mulier humi sedens, dextra scorpionem, cubito lævo montibus innixto cornucopiæ gerit: pro pedibus modius spicis plenus.

Hic nummus primi moduli inter raros adscribitur, secundi obuius est.

ALEXANDRIA. Figura muliebris humi sedens, dextra spicas, sinistro cubito innixto frugum canistro, prope quod vitis, ante figuræ pedes aristæ.

Hic nummus primi moduli rarus est, mediocris obuius.

H

B R 1-

BRITANNIA. Figura muliebris sedens pede dextro rupibus imposito; sinistra caput sustentans, dextra hastam gerit, innixo cubito ingenti clypeo.

Hic nummus primæ magnitudinis rarissimus, secundæ inter rariores computatur.

CAPPADOCIA. Typus provinciæ, capite turrato, dextra extensa montem Argæum sustinet, sinistra vexillum gerens.

Hic nummus primæ formæ rarus est, mediæ obuius.

DACIA. Provinciæ typus insidens rupibus, dextra aquilam legionariam, sinistra ramum.

Hic nummus primi moduli rarus est, medii obuius.

HISPANIA. Figura muliebris humi desidens, dextra ramum, sinistro cubito innixo frugum canistro, ad pedes cuniculus.

Hic nummus primæ magnitudinis rarus est, mediocris obuius.

MAVRETANIA. Figura virilis, dextra capistro equum retinens, sinistra baculum. Diversi sunt typi.

Hic nummus primæ magnitudinis, & secundæ inter rariores habendus est.

NILVS. Figura fluvii decumbentis, dextra cornucopiæ, sinistro cubito urnæ aquas vomenti innixo, pro pedibus Hippopotamus, & icunculæ quatuor pueriles, anni tempora designantes.

Hic nummus primæ formæ rarus est, mediæ obuius.

ROMA. Figura Romæ paludatæ galeato capite stans, dextra pALLADIUM, sinistra hastam gerit.

Hic nummus primi moduli inter rariores notandus, mediocris obuius est.

SICILIA. Caput, ut videtur, Medusæ.

Hic nummus primæ magnitudinis eximiæ raritatis, & elegantie est.

ADVENTVI. AVG. AFRICAE. Imperator togatus, ante quem figura muliebris sacrificat, habens in capite proboscidem, sinistra spicas, pro pedibus victima.

Hic nummus primæ formæ rarus est.

AD-

ADVENTVI. AVG. ALEXANDRIÆ. Imperator, & figura muliebris sacrificans, ut supra.

Hic nummus primæ magnitudinis rarissimus est.

Eadem epigraphe. Hadrianus, & Sabina jugati stantes manus porrigunt Serapidi, & Isidi jugatis ara intermedia, hæc sistrum gerit.

Hic nummus primæ formæ præstantissimus est.

ADVENTVI. AVG. ARABIAE. Imperator togatus, & figura muliebris sacrificans, ut supra.

Hic nummus primi moduli rarus est.

ADVENTVI. AVG. ASIAE. Imperator, & figura sacrificans, ut supra.

Hic nummus primæ magnitudinis inter rariores computandus est.

ADVENTVI. AVG. BITHYNIAE. Imperator, & figura sacrificans.

Hic nummus primæ formæ rarus est.

ADVENTVI. AVG. BRITANNIAE. Imperator, & provincia sacrificans.

Hic nummus primi moduli eximiæ raritatis est.

ADVENTVI. AVG. CILICIAE. Imperator, & figura sacrificans.

Hic nummus primæ magnitudinis rarissimus est.

ADVENTVI. AVG. GALLIAE. Imperator, & figura sacrificans.

Hic nummus primæ magnitudinis rarus est.

ADVENTVI. AVG. HISPANIAE. Imperator, & figura sacrificans.

Hic nummus primæ, & secundæ formæ rarus est.

ADVENTVI. AVG. ITALIAE. Imperator, & figura sacrificans.

Hic nummus primi, & secundi moduli rarus est.

ADVENTVI. AVG. IUDÆAE. Imperator, & figura sacrificans, juxta quam duæ icunculæ, in aliis tres.

Hic nummus primæ formæ rarus est, ut & secundæ.

ADVENTVI. AVG. MACEDONIAE. Imperator, & figura sacrificans.

Hic nummus primæ magnitudinis inter rariores computandus, secundæ rarissimus.

ADVENTVI. AVG. MAVRETANIAE. Imperator, & figura sacrificans.

Hic nummus primi moduli pro raro habendus, mediocris obuius est.

ADVENTVI. AVG. MOESIAE. Imperator, & figura sacrificans.

Hic nummus primæ formæ eximiæ raritatis, & elegantiae est.

ADVENTVI. AVG. PHRYGIAE. Imperator sacrificat cum Genio provinciae pileo Phrygio in capite ornato, læva pedum.

Hic nummus primi moduli inter raros numeratur.

ADVENTVI. AVG. THRACIAE. Imperator, & figura sacrificans.

Hic nummus primæ magnitudinis inter rariores locum habet.

RESTITVTORI. ACHAIAE. Imperator togatus, dextra sublevans figuram muliebrem procumbentem in genua, in medio vas.

Hic nummus primi moduli rarus est, secundi obuius.

RESTITVTORI. AFRICAE. Imperator, ut supra, sublevans figuram muliebrem, cum proboscide in capite, sinistra spicas.

Hic nummus primæ formæ rarus est, secundæ frequens.

RESTITVTORI. ARABIAE. Imperator, ut supra, sublevans figuram muliebrem, prope quam camelus.

Hic nummus primæ magnitudinis inter rariores reponendus.

RESTITVTORI. ASIAE. Imperator figuram muliebrem sublevans, capite radiato, sinistra sceptrum gerentem.

Hic nummus primi moduli rarissimus est.

RESTITVTORI. BITHYNIAE. Imperator sublevans figuram muliebrem turritam, humeris temonem inversum gerentem.

Hic nummus primæ formæ rarus est, mediæ frequens.

RE-

RESTITVTORI. GALLIAE. Imperator sublevans figuram muliebrem in genua procumbentem.

Hic nummus primæ magnitudinis rarus; mediæ non obuius est.

RESTITVTORI. HISPANIAE. Imperator sublevans figuram muliebrem, sinistra ramum tenentem, pro pedibus cuniculus.

Hic nummus primæ formæ non obuius, sed mediæ tritus, & vulgaris.

RESTITVTORI. ITALIAE. Imperator sublevans figuram procumbentem.

Hic nummus primi moduli rarus est.

RESTITVTORI. MACEDONIAE. Imperator figuram sublevans muliebrem, humeris flagrum gestantem.

Hic nummus primæ magnitudinis inter rariores recensendus.

RESTITVTORI. MAVRETANIAE. Imperator sublevans figuram procumbentem.

Hic nummus primi moduli rarissimus est.

RESTITVTORI. NICOMEDIAE. Imperator sublevans figuram muliebrem trophæum humeris habentem.

- * (1) *Male videtur ab Auctore descriptus hic nummus. In alio enim cum hac eadem epigraphe Imperator sublevat figuram barbarica veste indutam, capite turrato, sinistra tenente temonem ad instar tridentis.*

Hic nummus primæ formæ rarissimus, & elegantissimus est.

RESTITVTORI. PHRYGIAE. Imperator sublevans figuram Phrygio more vestitam, cum pileo in capite, sinistra ramum gerentem.

Hic nummus primæ formæ rarus est.

RESTITVTORI. SICILIAE. Imperator sublevans figuram muliebrem, sinistra spicas tenentem.

Hic nummus primæ magnitudinis inter rariores computandus, secundæ rarissimus.

RESTI-

(1) Apud Franciscum Ficoronum.

RESTITVTORI. ORBIS. TERRARVM. Imperator figuram muliebrem, genu globum sustinentem, subleuat.

Hic nummus primæ formæ pro raro habetur.

COH. PRAETOR. Imperator paludatus in suggestu stans cum Praefecto prætorii adloquitur cohortes.

Hic nummus mediocris inter rarissimos locum habet.

EXERC. BRITANNICVS. Imperator paludatus stans, in suggestu adloquitur cohortes. In aliis, Imperator eques.

Hic nummus primæ formæ inter rariores numerandus. [Imo inter rarissimos.]

EXERCITVS. CAPPADOCICVS. Imperator eques adloquitur milites.

Hic nummus primæ magnitudinis eximia raritatis, & elegantia est.

EXERC. DACICVS. Imperator eques adloquitur milites. Idem pedes in suggestu adloquitur cohortes.

Hic nummus primi moduli inter rariores collocandus.

EXERCITVS. GERMANICVS. Imperator eques paludatus adloquitur cohortes.

Hic nummus primæ formæ rarissimus est.

EXERCITVS. HISPANICVS. Imperator eques adloquitur tres milites.

Hic nummus primi moduli rarissimus est.

EXERC. MAVRETANICVS. Imperator eques adloquitur milites.

Hic nummus primæ magnitudinis rarissimus est.

EXERC. MOESIACVS. Imperator eques adloquitur cohortes.

Hic nummus primi moduli singularitate, & elegantia præstantissimus est.

EXERC. NORICVS. Imperator eques adloquitur cohortes.

Hic nummus primæ formæ, licet exesus, raritate, & præstantia insignis est, secundæ ejusdem est elegantia.

EXERC.

EXERC. RHAETICVS. Imperator eques, in aliis stans pedes in suggestu, adloquitur cohortes.

Uterque nummus primæ magnitudinis, inter rariores notandus, secundæ rarissimus est.

EXERC. SYRIACVS. Imperator eques, in aliis in suggestu, pedes stans adloquitur cohortes.

Uterque nummus primæ formæ inter rariores scribendus est.

ADLOCVTIO. Imperator paludatus stans in suggestu adloquitur milites.

Hic nummus primæ formæ rarissimus est.

ADLOCVTIO. COH. PRAETOR. Imperator stans in suggestu, Præfecto prætorii adistente, adloquitur cohortes.

Hic nummus mediæ formæ eximiæ raritatis est.

ANN. D. C. C. C. LXXIIII. NAT. VRBIS. P. CIR. CON. id est, Anno 874. natalis Urbis populo Circenses concessit.

* *D. Baro de Bimart legit, Anno 874. natali Urbis primum Circenses constituti Senatus Consulto. Scien. des medaill. t. 2. pag. 135. Figura muliebris humi desidens, dextra rotam tenens, pone eam tres obelisci.*

Hic nummus primi moduli inter rarissimos huius Imperatoris nummos computatur.

ANNONA. AVG. COS. III. Mulier sedens porrigit puero spicas, pone eam cymba.

Hic nummus secundæ formæ rarus est.

COS. III. Imperator togatus pro tribunali navium rostris ornato, figuras togatas inanus attolentes adloquitur.

Hic nummus primæ magnitudinis rarissimus est.

COS. III. P. P. Imperator eques aprum hasta transfodiens.

Hic nummus primæ formæ insignis raritate, & elegantia singularis est.

COS. III. Figura velata porrigens dexteram figuræ muliebri, Roma galeata intermedia.

Hic nummus primi moduli pro raro censendus est.

COS.

COS. III. Jupiter, & Hadrianus porrigunt manus, Roma intermedia.
Hic nummus primæ formæ rarus est.

* COS. III. Jupiter nudus in prospectu, dextra fulmen gerens, sinistra hastam, pro pedibus aquila.
 (1) *Hic nummus mediocris rarus est.*

* COS. III. Cybele sedens: in imo figura juvenilis jacens.
 (2) *Hic nummus secundæ formæ rarus, & elegans est.*

COS. III. Hygæa porrigit scipionem, cui serpens involutus, Herculi nudo, & juveni strophium brachio sinistro gerenti, ponè eum columna Trajani, in cujus vertice colossus.
Hic nummus primi moduli rarissimus est.

COS. III. Sex figuræ sacrificantes coram templo.
Hic nummus primæ magnitudinis eximiæ raritatis, & elegantia est.

COS. III. Gryphus, in aliis Pegasus, qui obviis, & tritus.
Hic nummus secundæ formæ rarus est.

* COS. III. Aquila inter noctuam, & pavonem.
 (3) *Hic nummus medii moduli rarus est, sed (4) primæ formæ longe rarissimus.*

DAC. PARTHICO. P. M. TR. P. COS. P. P. Duæ figuræ togatæ stantes, quarum una, alteri globum porrigit.
Hic nummus primæ magnitudinis pro raro notatur.

DISCIPLINA. in aliis DISCIPLINA. AVG. Imperator, forte in expeditionem proficiscens, subsequentibus quatuor, in aliis, quinque militibus, signum militare gerentibus.
Hic nummus primi moduli inter rariores habetur.

DIVVS. TRAIANVS. PARTH. PATER. Figura virilis togata sedens, dextra ramum, sinistra hastam gerit.
Hic nummus primæ formæ inter raros scribendus.

EXPE-

(1) Apud Franciscum Picoronum.
 (2) Apud eundem.

(3) In museo D. Apostoli Zeno.
 (4) Apud Antonium Borionum.

EXPEDITIO. AVG. COS. III. Imperator eques, dextra spiculum.

Hic nummus primæ magnitudinis obuius, mediæ rarissimus est.

FELICITATI. AVG. COS. III. P. P. Navis prætoria cum remigantibus, & velo. In aliquibus apparet Neptunus in prora.

Hic nummus primi moduli cum velo inter rariores locum habet, sine velo obuius, & vulgaris primæ, & secundæ magnitudinis.

* FORTVNAE. REDVCI. Fortuna stolata sedens sinistra cornucopiæ, & Imperator togatus stans, dextras jungentes.

(1) *Hic nummus primæ formæ rarus est.*

FORT. RED. PONT. MAX. TR. POT. COS. II. Ædes.

Hic nummus mediæ formæ rarus est.

IOVI. CVSTODI. Jupiter sedens dextra pateram, sinistra hastam gerit.

Hic nummus primæ formæ rarus est.

IOVI. OPTIMO. MAXIMO. S. P. Q. R. In corona quercea.

Hic nummus primæ magnitudinis perelegans est.

IOVI. TONANTI. Jupiter stans, pallio divinitatis tectus, dextra fulmen, pro pedibus aquila.

Hic nummus primi moduli elegans, & rarus est.

IMP. T. AELIVS. CAESAR. ANTONINVS. Caput Antonini.

Hic nummus mediocris rarissimus est.

LIBERALITAS. AVG. II. Mulier stans dextra tesseram, læva cornucopiæ.

Omnes liberalitatis typi cum sola figura inter rariores collocandi, exceptis primo, & sexto.

LIBERALITAS. AVG. Imperator sedens in substructione, distribuit congiarium, adstantibus aliis figuris.

Diversi sunt liberalitatis typi cum plurimis figuris. Primus obuius,
I *secun-*

(1) Apud Franciscum Palatium.

secundus rarus, tertius, & quartus triti, quintus rarissimus, sextus inter rariores, septimus rarus: omnes sunt primæ magnitudinis.

LIBERALITAS. AVG. IIII. Hadrianus, Liberalitas, & Roma stantes.
Hic nummus primi moduli eximiæ raritatis est.

LIBERTAS. RESTITVTA. Imperator togatus in substructione sedens, infra stat figura muliebris cum duabus icunculis.
Hic nummus primæ magnitudinis nec rarus, nec obuius est.

LOCVPLETATORI. ORBIS. TERRARVM. Imperator togatus sedens in substructione, ante quem figura muliebris effundit è cornucopiæ pecuniam, quam duæ figuræ in imo sitæ, excipiunt sinu.
Hic nummus primi moduli inter præstantissimos, & rarissimos recensetur.

* **PIETAS. AVG.** Mulier stans ante aram, dextra pateram, sinistra expansa, ad pedes Ibis.
(1) *Hic nummus primæ formæ rarus est.*

* **P. M. TR. P. COS. III.** Imperator eques habitu pacificatoris.
(2) *Hic nummus primæ magnitudinis rarus est.*

* **PROVIDENTIA. DEORVM.** Imperator togatus a fronte stans, sinistra volumen tenet, dextram extendit ad aquilam advolantem, & hastam puram unguibus adferentem.
(3) *Hic nummus primi moduli rarus est.*

RELIQVA. VETERA. HS. NOVIES. MILL. ABOLITA. Imperator paludatus stans, dextra facem accensam, qua chartarum fasciculum comburit.
Hic nummus primæ magnitudinis inter rariores habetur, sed rarissimus est, quando duæ, aut tres aliæ figuræ adstant.

ROMVLO. CONDITORI. Figura paludata gradiens, dextra hastam, sinistra trophæum gestat.
Hic nummus primi moduli rarus est.

SABI-

(1) Apud Antonium Borionum. (2) In museo D. Apostoli Zeno. (3) Apud eundem.

SABINA. Caput Sabinæ uxoris.

Hic nummus secundæ formæ elegantior est quàm primæ.

s. c. Imperator paludatus stans, dextra hastam, sinistra parazonium gestat, pede lævo supra crocodilum imposito.

Hic nummus mediocris rarus est.

* s. c. Figura Nili humi sedens sinistrorsum, dextro cubito urnæ aquas vomenti imposito, arundinem tenet dextra, cornucopiæ sinistra: infra crocodilus; adstant duo pueruli, alter stans, alter hippopotamo inequitans.

(1) *Hic nummus primæ formæ inter rariores collocandus.*

s. c. Quatuor figuræ sacrificantes ad aram cum tauro.

Hic nummus primæ formæ rarissimus est.

s. c. Quatuor anni tempora, quatuor puerulis designata.

Hic nummus secundæ magnitudinis rarissimus, & præstantissimus est.

s. c. Imperator eques telo aprum confossurus.

Hic nummus primi moduli rarissimus est.

s. c. Tres figuræ sedentes, Jupiter in medio, dextra fulmen, sinistra hastam puram, hinc Pallas, galeato capite, sinistra hastam, illinc figura muliebris, capite velato, dextra pateram, sinistra hastam transversam gerens.

Hic nummus primi moduli inter rariores habendus.

s. p. q. r. Templum pulcherrimum decem, in aliis, duodecim columnis ornatum.

Hic nummus primæ formæ inter rariores collocatur.

* s. p. q. r. Templum pulcherrimum decem columnarum, ad quod per sex gradus ascenditur; supremum gradum ornant hinc inde duæ figuræ. Ad latus templi eriguntur duæ columnæ, quibus statuæ sunt impositæ.

(2) *Hic nummus primæ magnitudinis inter rariores, & præstantiores recensendus.*

S. P. Q. R. AN. F. F. HADRIANO. AVG. P. P. In laurea.

Hic nummus primæ magnitudinis rarissimus est.

S. P. Q. R. AN. F. F. OPTIMO. PRINCIPI. In laurea.

Hic nummus primæ magnitudinis pro raro notatur.

TELLVS. STABIL. Figura muliebris humi desidens, dextra globum, sinistra vitem, brachio canistro innixo.

Hic nummus mediæ formæ rarus est, sed primæ longe rarior.

VIRTVS. AVGVST. Imperator eques impetens telo leonem.

Hic nummus primi moduli inter rariores habendus.

VOT. PVB. Imperator velatus sacrificans suprâ tripodem, victimario, popa, & tibicine adfistentibus.

Hic nummus primi moduli præstantissimus, & rarissimus est.

Sine epigraphe. Pons Ælius cum septem fornicibus, sub eo plurimæ figuræ.

Hic nummus primæ formæ, & ad maximos fere attingens inter rarissimos, & elegantissimos collocandus. [dummodò sit indubitata antiquitatis; à Peritis enim pro suspecto habetur.]

Epigraphe deleta. Puerulus, cui capra ubera præbet.

Hic nummus mediocris inter rariores collocandus.



SA-

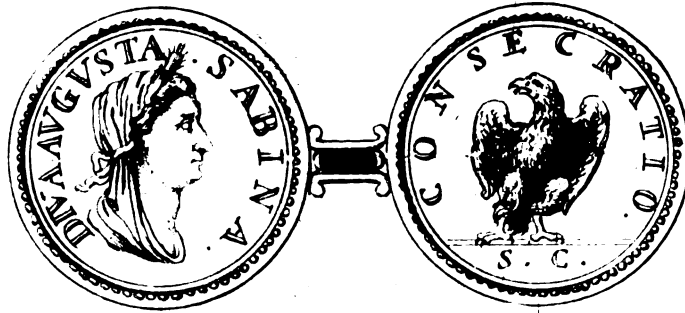

SABINA Trajani neptis, Matidiæ filia, Hadriani uxor infausta, quam dimittere non ausus est, ejus matrimonio ad imperium evectus, paulo ante ipsius obitum defuncta, consecrationis honores à Senatu obtinuit. Ejus nummi ex omni metallo vulgares, & obvii.

SABINA. AVGVSTA. Caput Sabinæ Augustæ.

HADRIANVS. AVGVSTVS. Caput Hadriani laureatum.

Hic nummus secundæ formæ rarus est, sed primæ longè rarior.

DIVA. AVGVSTA. SABINA. Caput Sabinæ velatum.

CONSECRATIO. Aquila Sabinæ animam gerens.

Hic nummus primæ magnitudinis inter rariores numerandus.

Eadem epigraphe. Aquila.

Hic nummus primæ formæ rarior est superiore.

★ SABINA. AVGVSTA. HADRIANI. AVG. P. P. Caput Sabinæ.
s. c. Mulae duæ Thenfam dextrorsum trahentes.

(1) *Hic nummus primæ magnitudinis rarissimus est.*

L. ÆLIUS

(1) In museo D. Apostoli Zeno.

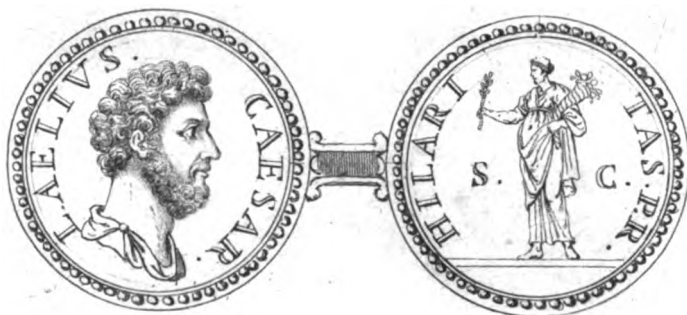

L. ÆLIUS ab Hadriano Imperatore parum vigente adoptatus, Cæsar & imperii successor cum tribunitia potestate factus est, illi tamen superstes non fuit; epoto enim pharmaco ante adoptionis annum mortuus, in mole Hadriani sepultus est. Ejus nummi primæ formæ in Italia rari, in Gallia obvii sunt, mediæ vulgares, & triti ubique.

L. AELIVS. CAESAR. Caput Ælii sine corona.

CONCORDIA. Figura muliebris sedens, dextra pateram.

Hic nummus primæ magnitudinis rarus est.

HILARITAS. P. R. Figura muliebris stans, dextra ramum, sinistra cornucopiæ gerens.

Hic nummus primi moduli singularis elegantiae, & raritatis est.

PANNONIA. TR. POT. COS. II. Figura muliebris stolata stans, capite turrato dextra labarum gerit, sinistra stolam sublevat.

Hic nummus primæ formæ rarus est, mediæ obvius.

SALVS. Figura muliebris stolata stans, dextra pateram gerens, in qua libat serpens erectus.

Hic nummus primi moduli inter rariores collocandus.

TR.

TR. POT. COS. II. Fortuna stolata stans dextra temonem, sinistrani porrigit spei, dextra ramum gerenti, sinistra vestem sublevanti.
Hic nummus primæ magnitudinis rarior est, quàm secundæ.

Nummus L. Ælii ab Octav. Strada vulgatus pag. 64. novæ fabricæ est, & ideo male inscriptus PONT. MAX.

Ejusdem est farinæ alter ab Occone relatus pag. 63. cum depravata epigraphæ.

Suspectus item est ille, quem transcripsit ex museo Cospiano Com. Mediobarbus pag. 188.

Imponunt autem rei nummariaæ studiosis nummi isti à Scriptoribus alati, qui mediocrem eorum in vetustis à novis, & falsis distinguendis notitiam arguunt; unde cautè eorum libri legendi sunt, nec fides iis prorsus adhibenda.



G.B. Sinter

AN-



ANTONINUS PIUS, Ælii Cæsaris cognatus, eo mortuo ab Hadriano adoptatus est, hac lege, ut quamvis haberet filios, M. Aurelium fratris uxoris suæ filium, & L. Verum Ælii Cæsaris filium adoptaret. Pacis potius quam belli artibus diu imperium moderatus est. Senex anno imperii vigesimo quarto obiit. Ejus nummi vulgares, & obvii.

ANTONINVS. AVG. PIVS. P. P. Caput Antonini laureatum.

AFRICA. COS. II. Figura muliebris cum proboscide in capite, dextra coronam, sinistra cornucopiæ.

Hic nummus primæ magnitudinis inter rariores scribendus.

ALEXANDRIA. COS. II. Figura muliebris stolata stans, dextra canistrum, sinistra Ibin avem.

Hic nummus primi moduli rarissimus est, medii inter rariores.

ASIA. COS. II. Figura muliebris stans, capite turrato, dextra coronam, sinistra anchoræ innixa.

Hic nummus primæ formæ inter rariores numerandus.

BRITANNIA. P. M. TR. P. &c. Victoria gradiens utraque manu fertum.

* *Hanc epigraphen carpit Bandurius pag. LXXIII. Bibliotheca nummaria,*

maria, quod quum ex memoria exciderit Vaillantii, illam cum omnibus suis literis non exscripserit, earum loco adposito, &c. Puto autem literas fuisse in nummo exesas, & propterea non adpositas. Hic nummus primi moduli inter rariores habetur.

BRITANNIA. Figura provinciæ insidens rupibus, dextra signum militare, sinistra hastam, innixo brachio clypeo.
Hic nummus primæ magnitudinis de rarioribus est.

BRITANNIA. COS. IIII. Figura provinciæ insidens monticulis, dextram capiti admovens, sinistra rupibus innixa, ante eam vexillum, & clypeus.
Hic nummus secundæ formæ rarus est.

BRITAN. In clypeo, quem gerit victoria gradiens: his literis in circulo, IMPERATOR. II.
Hic nummus secundæ magnitudinis rarus est.

CAPPADOCIA. COS. II. Figura provinciæ stans, dextra coronam, sinistra vexillum gerit, pro pedibus mons Argæus.
Hic nummus primæ formæ inter elegantiores reponendus.

DACIA. COS. II. Figura provinciæ dextra monticulos, sinistra vexillum gestat.
Hic nummus primi moduli rarus est, & elegans.

HISPANIA. COS. II. Figura muliebris stans, capite turrato, dextra coronam, sinistra ramum, pro pedibus cuniculus.
Hic nummus primæ magnitudinis inter rarissimos collocatur.

ITALIA. TR. POT. COS. III. Figura muliebris, capite turrato, insidet globo, dextra cornucopiæ, sinistra sceptrum.
Hic nummus primi moduli obuius, secundi inter rariores collocandus.

MAVRETANIA. COS. II. Figura provinciæ stans, dextra canistrum, sinistra baculum.
Hic nummus primæ formæ inter rariores numerandus.

PARTHIA . COS. II. Figura provinciæ stans, dextra canistrum, læva submissa pharetram .

Hic nummus primæ magnitudinis inter rariores habendus .

PHENICE . COS. II. Figura provinciæ stans, dextra coronam, sinistra baculum, pone figuram palma arbor .

Hic nummus primi moduli inter rariores ponendus est .

SCYTHIA . Figura provinciæ stans, dextra coronam, sinistra baculum.

Hic nummus primæ formæ rarissimus est, secundæ eximiæ raritatis est .

SICILIA . Figura muliebris stans, dextra coronam, læva spicas .

Hic nummus mediocris rarus est, primæ magnitudinis rarissimus est.

SYRIA . Figura muliebris, capite turrato, dextra coronam, læva cornucopiæ, pro pedibus figura fluvii .

Hic nummus primi moduli inter rariores scribendus est .

APOLLINI . AVGVSTO . Apollo togatus stans, dextra pateram, sinistra citharam .

Hic nummus primæ formæ non obuius est .

CONCORDIAE . Imperator togatus, sinistra victoriolam gerens, dextram porrigit figuræ muliebri, capite velato, duæ etiam icunculae in imo dextras jungunt, arula intermedia .

Hic nummus primæ formæ rarus est .

CONG. AVG. TR. POT. XX. IMP. III. COS. III. Imperator cum tribus figuris distribuit congiarium .

Hic nummus primæ magnitudinis inter rarissimos computandus .

CONG. AVG. IIII. TR. POT. XXI. IMP. III. COS. III. Imperator togatus sedens in subsellio distribuit congiarium .

- * *Reprehenditur hic Vaillantius a Bandurio pag. LXXIII. Bibliotheca nummaria, quod male descripserit epigraphen hujus nummi, æque ac supericris ob festinationem, qua celebriora musea Europæ inviserit. Quum enim Antoninus quartum Consulatum inierit anno tri-*

tribunitiæ potestatis VII., non poterat equidem appellari COS. III. anno tribunitiæ potestatis XX. & XXI. Puto autem ego potius, quam auctorem, culpandum esse scriptorem, aut typographum, qui notam numeralem I. subtractam Consulatu quarto, addiderit Imperatori II. ac propterea retinendam veram lectionem primæ epigraphes sic: CONG. AVG. TR. POT. XX. IMP. II. COS. IIII. & secundæ, CONG. AVG. IIII. TR. POT. XXI. IMP. II. COS. IIII. quum in nummis numquam legatur Antoninus pius IMP. III. sed usque ad supremum vitæ annum IMP. II.

Hic nummus primi moduli rarus, & elegans est.

* CONSECratio. Rogus.

(1) *Hic nummus mediæ formæ rarissimus, imò singularis est.*

COS. III. Puer insidens capræ.

Hic nummus mediocris moduli inter præstantiores computandus.

COS. IIII. Quatuor anni tempora, quatuor puerulis designata.

Hic nummus primi moduli, & secundi rarissimus est.

COS. IIII. Imperator in quadrigis triumphalibus.

Hic nummus primæ magnitudinis nec rarus, nec obuius est, secundæ tritus.

* COS. IIII. Porticus, aut Templum, in cuius medio stat figura togata supra basim, dextra ramum, sinistra sceptrum.

(2) *Hic nummus primi moduli non obuius est.*

DISCIPLINA. Imperator paludatus gradiens, dextra hastam, subsequens quatuor militibus.

Hic nummus primæ formæ rarissimus est.

DIVO. PIO. Columna Antoniana Romæ adhuc extans.

Hic nummus primæ magnitudinis obuius est, secundæ rarus est.

DIVVS. PIVS. Caput Antonini Pii sine corona.

s. c. Imperator in quadrigis.

Hic nummus primæ formæ rarissimus est.

K 2

FAV-

(1) Apud Franciscum Ficoronum.

(2) Apud Franciscum Palatium.

FAVSTINA . AVG. ANTONINI . AVG. PII . P. P. Caput Faustinae senioris .

Hic nummus mediocris rarus est .

FAVSTINA . AVGVSTA . Caput Faustinae uxoris .

Hic nummus primi moduli , & medii singularis , & perelegans est .

* ANTONINVS . AVG. PIVS . P. P. TR. P. XII. Caput Antonini laureatum .

FAVSTINAE . AVG. PII . AVG. FIL. Caput Faustinae junioris .

(1) *Hic nummus mediocris rarissimus est , & singularis .*

FORTVNA . OBSEQVENS . COS. IIII. Figura muliebris dextra temonem prorae navis impositum , sinistra cornucopiae .

Hic nummus primi moduli rarior est , quàm medii .

* Eadem epigraphe . Figura muliebris velata , dextra pateram , læva temonem .

(2) *Hic nummus primi moduli rarus est .*

HADRIANVS . AVG. COS. III. P. P. Caput Hadriani nudum .

Hic nummus mediocris rarus est .

HADRIANVS . AVGVSTVS . Caput Hadriani laureatum .

Hic nummus mediocris rarissimus est .

* HONORI . AVG. COS. III. Imperator veste consulari indutus , dextra ramum olivæ , sinistra cornucopiae gerit .

(3) *Hic nummus primæ formæ rarus , & elegans est .*

IMPERATOR . II. Hercules stans cum pelle leonis in capite , dextra clavam erectam , sinistra arcum .

Hic nummus mediocris rarus est .

IOVI . STATORI . Jupiter nudus stans , dextra fulmen , læva hastam .

Hic nummus primi moduli rarus , & elegans est .

IVNONI . SOSPITAE . in aliis , SISPIAE . Figura muliebris stans cum pelle caprina in capite , baculo , & serpente in area .

Hic nummus primæ magnitudinis rarus est .

LIBE-

(1) Apud Franciscum Palatium .

(2) Apud Franciscum Ficoronum .

(3) Apud eundem ,

LIBERALITAS. AVG. P. M. TR. P. COS. II. Quatuor figuræ pro congiario .

Hic nummus primi moduli pro raro habendus .

- * LIBERALITAS. TR. POT. II. Imperator distribuit congiarium in subsellio, quinque figuræ sunt in subsellio, & schalam ascendit Romanus .

(1) *Hic nummus primæ formæ rarissimus est .*

LIBERALITAS. AVG. Imperator distribuens congiarium .

Hic nummus primæ magnitudinis rarus est .

LIBERALITAS. AVG. IIII. Tres figuræ in subsellio, in imo Romanus pro congiario .

Hic nummus primæ formæ rarior est, quàm secundæ .

LIBERALITAS. AVG. V. Imperator in subsellio, adstat Liberalitas, in imo Romanus pro congiario .

Hic nummus primi moduli inter rariores ponendus est .

LIBERALITAS. AVG. VII. IMP. VIII. COS. III. Imperator distribuit congiarium .

Hic nummus primæ formæ inter rarissimos collocatur .

- * MARTI. VLTORI. Figura Martis dextra lanceam terræ infigit, ûnistrâ scutum humi deponit .

(2) *Hic nummus primæ formæ perrarus est .*

PIETAS. TR. POT. XIII. COS. IIII. Templum octastylum, in cuius medio duæ icunculæ sedentes .

Hic nummus primi moduli rarus est .

P. M. TR. POT. COS. IIII. P. P. Imperator eques pacificatoris habitu, sinistra hastam .

- *Hic nummus mediocris inter rariores numerandus .*

REX. ARMENIS. DATVS. Figura togata stans diadema Regi stanti imponit .

Hic nummus primi moduli rarus est .

REX.

(1) Apud Franciscum Ficeronum .

(2) Apud eundem .

REX. QVADIS. DATVS. Figura togata stans dextram porrigit Regi barbaro, prolixa barba, & longo pallio ornato.

Hic nummus primæ magnitudinis eximiæ singularitatis, & elegantia est.

ROMAE. AETERNAE. Templum decem columnarum.

Hic nummus primæ formæ rarus est, secundæ rarior.

ROMVLO. AVGVSTO. Figura paludata gradiens dextra hastam, humeris trophæum gerit.

Hic nummus primæ magnitudinis rarus est.

s. c. Hercules sedens supra spolia leonis, & armorum congeriem dextra clavam thoraci infigit, sinistra trophæum gestat.

Hic nummus primi moduli inter rariores censendus.

s. c. Imperator eques pacificatoris habitu.

Hic nummus primi moduli inter rariores habendus.

s. c. Plurimæ figuræ Sabinarum raptum exhibentes.

Hic nummus primæ formæ singularis, & eximiæ raritatis est.

s. c. Æneas humeris patrem Anchisem ferens, dextra Ascanium filium pileo Phrygio ornatum ducit.

Hic nummus primæ magnitudinis inter rariores numerandus.

s. c. Lupa cum puerulis sub porticu, supra quam aquila alis expansis.

Hic nummus primi moduli pro raro numerandus est.

* S. C. TR. POT. COS. III. Figura Jani feminuda stans, dextra hastam.

(1) *Hic nummus primi moduli rarus est.*

* S. C. TR. POT. XV. COS. IIII. Jupiter seminudus, ad cujus pedes aquila.

(2) *Hic nummus primi moduli rarus est.*

s. c. Statua Imperatoris a quatuor elephantis tracta.

Hic nummus primæ formæ pro rarissimo habendus.

SECUND. DECENNALES. COS. IIII. In corona quercea.

Hic nummus primi moduli inter rariores adscribendus.

TEM-

(1) Apud Franciscum Ficoronum.

(2) Apud eundem.

TEMPLVM. DIVI. AVG. REST. Templum octastylum, in cujus aditu figura sedens.

Hic nummus primæ formæ nec rarus, nec obuius, mediæ vulgaris est.

* TIBERIS.

(1) *Hic nummus mediæ formæ rarior est, quàm primæ.*

* TR. P. III. COS. III. Scrofa cum fuculis.

(2) *Hic nummus primæ formæ rarus est.*

TR. POT. XIII. COS. IIII. Templum octo columnarum, hinc & inde palma arbor.

Hic nummus primi moduli inter rariores numerandus.

TR. POT. XIII. COS. IIII. Imperator eques pacificatoris habitu, sinistra scipionem.

Hic nummus primæ, & secundæ magnitudinis inter rariores numerandus.

TR. POT. XV. COS. IIII. Imperator eques dextram elevat, sinistra parazonium.

Hic nummus primæ formæ ejusdem est raritatis, ac superior.

TR. POT. XV. COS. IIII. Duæ figuræ sedent in substructione, in imo Romanus pro congiario.

Hic nummus primæ formæ inter raros locum occupat.

VENERI. FELICI. Templum decem columnarum, in cujus aditu figura sedens.

Hic nummus primi moduli inter rariores computandus.

VERVS. ET. FAVSTINA. Capita adversa M. Aurelii, & Faustinae.

Hic nummus mediocris eximiæ raritatis est.

VICTORIA. AVG. Quadrigæ aurigante victoria.

Hic nummus primæ, & secundæ magnitudinis nec obuius, nec rarus est.

FAU-

(1) Apud Franciscum Ficoronum.

(2) Apud Franciscum Palatium.

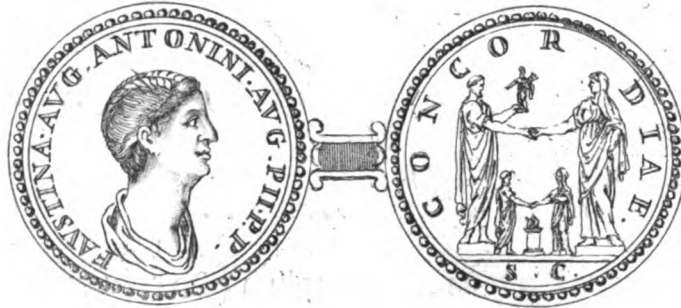

FAUSTINA uxor Antonini Pii, Ælii Cæsaris foror, cujus affinitate maritus ab Hadriano imperii successor destinatus est; tertio ejus dominationis anno, e vivis erepta, a Senatu consecrata, & inter divas relata est; ab Antonino ei circensis pompa decreta, & templa erecta sunt. Ejus nummi obvii, & vulgares sunt.

FAVSTINA. AVGVSTA. Caput Faustinae.

ANTONINVS. PIVS. Caput Antonini Pii laureatum.

Hic nummus primæ, & mediæ formæ inter rariores numerandus.

DIVA. FAVSTINA. Caput Faustinae velatum.

AETERNITAS. Templum octo columnarum in conum desinens.

Hic nummus primæ formæ inter rariores numerandus est.

AETERNITAS. Templum octastylum, in cujus aditu figura sedens, & duæ aliæ stantes cippis impositæ extra templum.

Hic nummus primæ, & mediæ formæ rarus est.

AETERNITAS. Currus a duobus elephantis vectus, in quo figura muliebris velata.

Hic nummus primæ magnitudinis rarus est, ut & mediocris.

AETER-

AETERNITAS. Currus a duobus leonibus tractus, in quo figura muliebris sedens, dextra tympanum.

Hic nummus primi moduli inter rariores ponendus, ut & mediocris.

CONCORDIA. Figura togata dextram porrigit figuræ muliebri.

Hic nummus primæ formæ inter rariores numerandus est.

CONCORDIAE. Imperator togatus dextram porrigit Faustinae, infra duæ icunculae dextras jungunt, arula intermedia.

Hic nummus primi moduli præstantissimus est.

CONSECRATIO. Rogus.

Hic nummus primæ magnitudinis inter rariores numerandus, ut & mediocris.

★ **CONSECRATIO.** Rogus, cujus ima pars in latum protenditur, octo columellis ornata, inde assurgunt duo alia tabulata minora, in vertice quadriga.

(1) *Hic nummus primi moduli pulcherrimus, & præstantissimus est.*

Eadem epigraphe. Victoria per aëra volitans super alas animam Faustinae gerit, dextra hastam.

Hic nummus primi moduli inter rariores numerandus.

EX. S. C. Currus a duobus elephantis vectus, in quo figura muliebris velata.

Hic nummus primi moduli rarus est, ut & secundi.

MATRI. DEVM. SALVTARI. Figura muliebris capite turrato sedens, dextra tympanum, hinc & inde leo.

Hic nummus primi moduli rarus est.

PIETAS. Templum sex columnarum, in cujus aditu figura sedens.

Hic nummus mediæ formæ rarus est.

★ **SALVTI. AVGVSTI.** Figura muliebris stolata dextrorsum conversa, stans, elata dextra nescio quid porrigens serpenti erecto, sinistro cubito innixio ramis arboris ab imo surgentis.

(2) *Hic nummus mediocris rarus est, & elegans.*

S. C. Mulier tunicata stans dextra nescio quid, ad pedes pavo, illinc leo.

Hic nummus primæ magnitudinis rarus est.

L

M. AU-

1) Apud Antonium Borionura .

(2) Apud Franciscum Palatium .

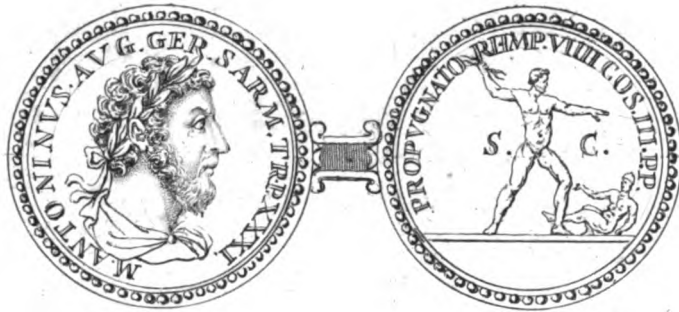

M. AURELIUS decimo ætatis suæ anno, jussu Hadriani, ab Antonino Pio adoptatus, ab ipso Consul, & Cæsar appellatus est, & cum secundum Consul designatus esset, Faustina Antonini filiam uxorem duxit, Tribunitiamque potestatem recepit. Vir bello insignis, literis clarus, & clementia conspicuus, anno decimo nono imperii decessit. Ejus nummi vulgares, & obvii sunt.

IMP. CAES. M. AVR. ANTONINVS. AVG. Caput M. Aurelii laureatum.

ADLOCVT. AVG. COS. III. Imperator paludatus stans in suggestu, adstantibus duabus figuris militaribus, adloquitur milites.
Hic nummus primæ magnitudinis inter rariores numerandus.

CONG. AVG. IIII. TR. P. XXI. IMP. III. COS. III. M. Aurelius, & Verus in substructione, ut supra.

Hic nummus primi moduli inter raros numeratur.

DIVVS. M. ANTONINVS. PIVS. Caput Marci sine laurea.

CONSECRATIO. Quadrigæ elephantorum, quibus insident rectores, thensam trahunt, in qua Imperatoris sedentis figura.

Hic nummus primæ magnitudinis inter rariores collocatur.

CON-

* CONSECratio. Rogus ornatissimus, & pulcherrimus, in cujus vertice quadriga, Imperatore aurigante.

(1) *Nummus primæ formæ inter rariores numerandus.*

DE. GER. In clypeo appenso trophæo, in quo scribit victoria, pede sinistro galeæ imposito, in imo trophæi, captivus.

Hic nummus primi moduli rarus est.

DE. GERMANIS. Congeries armorum.

Hic nummus primæ formæ pro raro habetur.

DE. SARMATIS. IMP. VIII. COS. III. P. P. Congeries, ut supra, armorum.

Hic nummus primæ magnitudinis superiori paululum rarior est, secunda obuius.

DIVA. FAVSTINA. Caput Faustinae.

Hic nummus primi moduli singularis, & perrarus est.

M. AVREL. ANTONINVS. TR. P. XXII. Caput M. Aurelii laureatum.

DIVVS. VERVS. Caput L. Veri, sine corona.

Hic nummus primæ magnitudinis insignis elegantia, & raritatis est.

* AVRELIVS. CAESAR. PII. F. Caput M. Aurelii nudum.

FAVSTINA. AVGVSTA. Caput Faustinae junioris.

(2) *Hic nummus mediocris perrarus est.*

* GERMANIA. SVBACTA. IMP. VI. COS. III. Trophæum, ad cuius pedes captivus humi sedens.

(3) *Hic nummus mediocris rarus est.*

GERMANICO. AVG. IMP. VI. COS. III. Trophæum, cui adligatus est captivus, ex altera parte figura mœsta insidet clypeo.

Hic nummus primæ formæ non obuius est.

L 2

IMP.

(1) Apud Antonium Borionum.

(2) Apud Franciscum Ficoronum.

(3) Apud eundem.

- * IMP. VI. COS. III. Imperator paludatus per pontem ex navibus constructum trajicit, sex militibus subsequenter. In imo VIRTVS. AVG.

(1) *Hic nummus primi moduli singularis raritatis, & elegantiae est.*

IMP. VII. COS. III. Imperator paludatus in equo, dextram attollens.
Hic nummus primi moduli inter rariores ponendus.

LIBERALITAS. AVG. In aliis CONG. AVG. &c. Imperator distribuens congiarium, adstantibus aliis figuris.

LIB. AVGVSTOR. TR. P. XV. COS. III. Duo Imperatores sedent in substructione, adstat Liberalitas, & Romanus ascendit scalam.

Hic nummus primae, & mediae formae in rariorum numero locandus est.

LIB. AVG. VI. TR. P. XXIV. IMP. VI. COS. III. M. Aurelius sedet pro congiario cum tribus aliis figuris.

Hic nummus primae formae ex rariorum numero est.

LIBERALITAS. AVG. VII. IMP. VIII. COS. III. P. P. M. Aurelius & altera figura in suggestu, proximè adstat Liberalitas, & Praefectus praetorii, in imo Romanus scalam ascendit.

Hic nummus primae magnitudinis pro raro notandus.

- * M. ANTONINVS. AVG. GERM. SARM. TR. P. XXXI. Caput M. Aurelii laureatum.

LIBERALITAS. VII. IMP. VIII. COS. III. Figura stolata, dextra pateram, sinistra cornucopiae.

(2) *Hic nummus primae formae rarus est.*

PROFECTIO. AVG. Imperator eques, dextra hastam gerens.

Hic nummus primae magnitudinis inter rariores collocandus.

PROFECTIO. AVG. COS. III. Imperator eques dextra hastam gerens, praeeunte milite, tribus, in aliis, quatuor militibus subsequenter.

Hic nummus primae formae rarus est.

PRO-

(1) Apud Franciscum Ficoronum.

(2) Apud eundem.

PROPVGNATORI. IMP. VIII. COS. III. P. P. Jupiter nudus
fulmen in barbarum humi prostratum vibraturus.

Hic nummus primi moduli cum raris locum habet.

PROVIDENT. AVG. IMP. VI. COS. III. Imperator in suggestu,
adistente Praefecto pratorianorum, adloquitur cohortes.

Hic nummus primi moduli elegantissimus est.

Eadem epigraphe. Imperator paludatus per pontem transit ex navibus
confectum, stipatus quatuor militibus.

Hic nummus ejusdem formæ pro rarissimo scribendus.

RELIG. AVG. IMP. VII. COS. III. Templum quatuor thermis in-
signitum, in cujus medio Mercurius cippo impositus, dextra cru-
menam, sinistra caduceum gerit.

Hic nummus primæ magnitudinis pro raro notatur.

RESTITVTORI. ITALIAE. IMP. VI. COS. III. Imperator palu-
datus stans figuram muliebre capite turrato, in genua procum-
bentem subleuat.

Hic nummus primæ formæ inter raros locum habet.

s. c. Cupido alatus humeris hastam gerens insidet tigridi.

Hic nummus secundi moduli inter rariores ponendus.

s. c. Sine epigraphe. Figura equestris paludata, signum militare dex-
tra gerens.

Hic nummus mediocris inter rariores adscribendus.

s. c. Quadrigæ triumphales aurigante Imperatore.

Hic nummus primi moduli rarus, secundi tritus est, & frequens.

TR. POT. XI. COS. II. Æsculapius imberbis dextra baculo innixus,
cui involutus est serpens.

Hic nummus mediocris inter raros retinendus.

★ TR. POT. XIIII. COS. II. Sphinx alata gradiens, cui inequitat figura
galeata dextra hastam, sinistra clypeum gerens.

(1) *Hic nummus secundi moduli rarus, & præclarus est.*

VICT.

(1) Apud Franciscum Palatium.

VICT. GERM. IMP. VI. COS. III. In laurea.

Hic nummus primæ magnitudinis pro raro habetur, secundæ vulgaris est.

VIRTUS. AVG. IMP. VI. COS. III. in aliis, ADVENTUS. AVG. IMP. VI. COS. Imperator paludatus pontem transit subsequenter militibus.

Hic nummus primæ formæ singularis, & perelegans est.

VOTA. PVBLICA. Imperator togatus dextram porrigit Faustinae, figura muliebri intermedia.

Hic nummus primi moduli rarus est, medii tritus, & obuius est.



FAU-



FAUSTINA uxor M. Aurelii, cui pro dote imperium tradidit, idcirco se Augusti Pii filiam in nummis inscribit, ut dignitatis titulum, non tam accepisse a marito, quam illi per matrimonium tulisse ostendat; id M. Aurelius fateatur, dum eam impudicam & adulteram retinet, exclamans, si repudiamus uxorem, reddamus & dotem. Ejus nummi obvii, & triti.

DIVAE. FAUSTINAE. MATRI. CASTRORVM. Caput Faustinae velatum.

AETERNITAS. Duo elephanti trahentes currum, in quo figura velata.

Hic nummus primae magnitudinis inter praestantiores collocandus.

AETERNITAS. Figura muliebris sedens, quam duae aliae gradientes ferunt, unicuique velo volitante.

Hic nummus primi moduli rarus est.

CONSECRATIO. Rogus.

Hic nummus primae formae rarissimus est.

CON-

CONSECRATIO. Faustinae anima a pavone in coelum delata.

Hic nummus inter elegantiores recensetur, quando in parte capitis MATRI. CASTRORVM legitur.

PAVSTINA. AVGVSTA. Caput Faustinae.

MATRI. CASTRORVM. Figura muliebris sedens, dextra phoenicem globo impositum, sinistra hastam; ante pedes tria signa militaria.

Hic nummus primae magnitudinis inter rariores numerandus.

MATRI. MAGNAE. Cybele sedens turrita dextra fellae innixa, sinistra crotalo.

Hic nummus primi moduli nec rarus, nec obuius est, mediocris frequens.

s. c. Figura muliebris stolata stans, dextra florem; pro pedibus, hinc pavo, inde leo.

Hic nummus primi moduli inter rariores habendus.

s. c. Templum octastylum stellis circumdatum, in cuius medio luna crescens cum stella.

Hic nummus mediocris rarus est.

SAECVLI. FELICITAS. Duo pueruli sedentes in lectulo.

Hic nummus primae, & secundae formae non obuius est.

SIDERIBVS. RECEPTA. Mulier velo circumdata in curru a duobus equis tracto, quos agit.

Hic nummus primi moduli pro raro servandus.

s. p. q. r. Carpentum a duabus mulis vestum.

Hic nummus primae magnitudinis inter rariores numerandus.

AN-

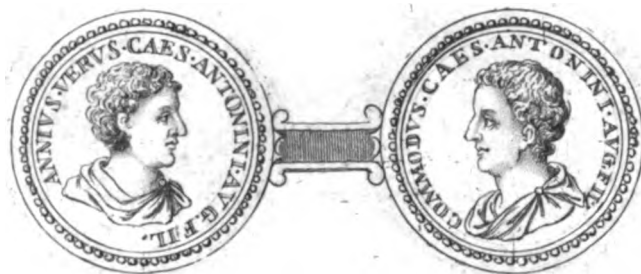

ANNIUS VERUS M. Aurelii, & Faustinae junioris filius, Commodi frater natus minor, ab Annia matre nomen habens, male a Sanctamantio **SEXTUS** appellatus, septennis execto sub aure tubere, mortuus est: pater ipsi statuas publicas, & auream in Circensi pompa decrevit, nummos in ejus memoriam conflari jussit, qui eximiae raritatis, & praestantiae sunt.

ANNIVS. VERVS. CAES. ANTONINI. AVG. FIL. Caput Annii Veri, sine laurea.

COMMODVS. CAES. ANTONINI. AVG. FIL. Caput Commodi fratris sine laurea.

Hic nummus, primae formae magnitudinem fere attingens singularitate, & elegantia praestantissimus est.

Alterum graeca epigrapha gaudentem possideo, in quo ab una parte M. Aurelius, & L. Verus, in aversa Commodus, & Annii fratres omnes sese invicem respicientes, sed ΣΤΡΙΩΝ est vox inter hos media.

M

L. VE-



L. VERUS, Ælii Cæsaris F. a M. Aurelio, jussu Hadriani adoptatus, post excessum Antonini Pii, non modo Cæsar, sed Augustus, imperiique confors, ab ipso factus est, Lucilla filia ei in uxorem tradita. Vir mollis & luxuriæ deditus, bellum Parthicum per Legatos maxima ex parte confecit, in Germaniam properans, in vehiculo subita morte correptus est, anno imperii nono. Ejus nummi frequentes, & obvii.

L. AVREL. VERVS. AVG. Caput L. Veri laureatum.

ADLOCVTIO. AVG. Imperator in suggestu, adstante figura militari, adloquitur milites.

Hic nummus primæ formæ etiam si exesus præstantissimus est.

DIVVS. VERVS. Caput Veri sine corona.

CONSECRATIO. Quadrigæ elephantorum thesam trahunt, in qua Imperatoris sedentis figura.

Hic nummus primæ magnitudinis inter raros numerandus.

* Eadem epigraphe. Rogus.

(1) *Hic nummus primi moduli non obuius est.*

COS.

(1) Apud Franciscum Palatium.

COS. II. Duo Imperatores sedent pro tribunali, pone quos præfectus, in imo viri succincti.

Hic nummus primi moduli inter rariores ponendus.

COS. III. Roma insidens spoliis, coronatur a victoria, cui figura galeata stans, dextram porrigit.

Hic nummus primæ magnitudinis inter rariores scribendus est.

FELIC. AVG. TR. P. III. Navis velo expanso.

Hic nummus mediocris formæ inter raros numerandus.

FELICITATI. AVG. TR. P. III. COS. II. Navis cum sex remigantibus, & Imperatore in puppi sedente.

Hic nummus primi moduli rarus est, sed secundi rarior est.

LIB. AVGVSTORVM. TR. POT. COS. II. M. Aurelius, & L. Verus sedentes in substructione, distribuunt congiarium, in imo figura stans.

Hic nummus primæ magnitudinis inter rariores locum habet.

LIB. AVG. II. TR. POT. V. IMP. II. COS. II. Mulier stans dextra tesseram, læva cornucopiæ.

Hic nummus mediæ formæ inter rariores numerandus.

DIVVS. VERVS. Caput Veri nudum.

L. VERVS. AVG. ARM. PARTH. MAX. Caput Veri laureatum.

Hic nummus primi moduli inter elegantes, & raros computandus.

M. AVR. ANTONINVS. AVG. IMP. XXII. Caput M. Aurelii laureatum.

Hic nummus primæ formæ singularis elegantiae est, ac raritatis.

PROFECTIO. AVG. Imperator eques, dextra hastam, præeunte milite, tribus aliis subsequenter.

Hic nummus primi moduli inter rariores recensendus.

PROFECTIO. AVG. TR. POT. III. COS. II. Imperator eques, dextra hastam.

Hic nummus mediocris pro raro habetur. [Imò obuius est, & frequens.]

REX. ARMENIS. DATVS. Diversæ sunt epigraphæ; Imperator sedens in sella castrensi, adstantibus tribus figuris militaribus, in imo figura Regis Armeniarum stans.

Hic nummus primæ formæ rarus est, sed secundæ rarior.

s. c. Imperator in quadrigis triumphalibus dextra equos agit, læva victoriam,

Hic nummus formæ mediocris inter rariores habetur.

† TR. P. III. COS. II. PROFECTIO. AVG. Imperator equestribus militibus subsequens, & uno præeunte dextra hastam, sinistra clypeum gerente.

(1) *Hic nummus primæ formæ rarissimus est.*

TR. P. IIII. IMP. II. COS. Imperator eques prosternens captivum.

Hic nummus primæ magnitudinis rarus est, secundæ obuius.

TR. P. IIII. IMP. II. COS. II. Hercules stans dextra ramum gerit, læva clavam cum pelle leonis.

Hic nummus primi moduli singularis est, & elegans.

TR. P. VIII. IMP. IIII. COS. III. Imperator paludatus stans, victoriam porrigit Romæ galeatæ trophæo insidenti, sinistra hastam gerenti.

Hic nummus mediocris rarus est.

VICTORIA. AVG. Victoria in bigis sinistra palmam gerens.

Hic nummus mediæ formæ inter rariores habendus.

* VICT. AVG. TR. P. IIII. IMP. II. COS. II. Victoria stans ambobus manibus trophæum sustinet, ad pedes captivus.

(2) *Hic nummus primi moduli non obuius est.*

LU-

(1) In museo Theupolo.

(2) Apud Franciscum Palatium.



LUCILLA, M. Aurelii, & Faustinae junioris filia, L. Veri uxor, impudicitiae fama, ut mater, laboravit. Mortuo Vero, Claudio Pompejano, luctus tempore nondum expleto, nupsit. Augustae honores etiam si privata, semper obtinuit; a fratre Commodo in exilium missa, deinde occisa est. Ejus nummi obvii sunt; ad quam pertinent illi omnes, quibus LUCILLA AVGVSTA, inscriptio est, non autem ad Lucillam Aelii, solo Caesaris nomine insigniti.

LVCILLA. AVGVSTA. Caput Lucillae.

DIANA. LVCIFERA. Figura muliebris stolata stans, utraque manu facem tenens.

Hic nummus primae magnitudinis rarus est.

PORT. RED. Figura muliebris stolata stans, dextra temonem, sinistra cornucopiae.

Hic nummus primi moduli quamvis ad Verum ejus conjugem pertinere videatur, inter raros, ut typus insblens, haberi debet.

HILARITAS. Figura muliebris palmam oblongam dextra tenens, sinistra cornucopiae.

Hic nummus primae formae inter rariores collocandus est.

IV-

IVNONI. REGINAE. Figura muliebris sedens, dextra florem gerit.
Hic nummus primæ magnitudinis inter rariores computandus.

LVCILLAE. AVG. ANTONINI. AVG. P. Caput Lucillæ.
 MATRI. MAGNÆ. Figura muliebris capite turrato, sedens inter
 duos leones, tympanum inter dextram, & genu sustinet.
Hic nummus primæ formæ inter rariores habendus est.

*Similis sine literis, ab ill. Spanhemio vulgatus est, Attine cum pileo
 Phrygio adstante.*

*Comes Mediobarbus in Occone suo nuper edito frustra Lucillæ Ælii
 Caesaris uxori nummos tribuere conatur, omnes enim cum Lucillæ
 nomine ad Lucillam L. Veri uxorem attinent, nulli vero ad Lucillam
 Ælii, quæ nunquam AVGVSTA appellata est.*



COM-



COMMODUS, M. Aurelii, & Faustinae junioris filius, decimo nono ætatis anno imperium occupavit, Germanicus jam appellatus ob expeditionem ab eo in Germaniam susceptam, ipse patrem frustratus ad omnem lasciviae, iniquitatisque speciem progressus est. Tandem post sævissimam tyrannidem, facta in eum conspiratione, anno imperii decimo tertio strangulatus est, extincta in illo Antoninorum familia. Ejus nummi obvii sunt.

IMP. CAES. M. ANT. COMMODVS. AVG. Caput Commodi laureatum.

ADVENTVS. AVG. IMP. IIII. COS. II. P. P. Imperator eques paludatus, dextram in sublime attollens.

Hic nummus primi moduli rarus est.

ANNIVS. VERVS. CAES. ANTONINI. AVG. FIL. Caput Annii Veri, fratris Commodi, sine laurea.

Hic nummus primam magnitudinem fere attingens eximiae raritatis, & elegantiae est.

APOL.

APOL. MONETAE. P. M. TR. P. XVI. IMP. VIII. COS. VI. Apollo nudus stans dextram capiti admovet, cubito columnæ innixus, sinistra spicas gerit.

Hic nummus primæ, & secundæ formæ rarus est.

APOL. PAL. in aliis, PALAT. IMP. VIII. TR. POT. XIII. COS. V. Apollo veste ornatus, dextra pateram, sinistra lyram gestat.

Hic nummus primi moduli rarus est, sed secundi rarior habetur.

AVCTOR. PIETAT. P. M. TR. P. XIII. IMP. VIII. COS. VI. P. P. Figura muliebris stolata stans coram ara, dextra pateram.

* *Vapulat Vaillantius a Bandurio pag. LXXIII. Biblioth. Numm. quod junxerit Consulatum VI. Commodi cum Tribunitia potestate XIII. quum Commodus non inierit Consulatum VI. nisi anno Tribunitiæ potestatis XV. Deleatur itaque nota numeralis I. quam forte ex errore exscriptor addiderat, & legatur TR. P. XIII. IMP. VIII. COS. V. P. P.*

Hic nummus primæ magnitudinis rarus est.

BRIT. P. M. TR. P. VIII. IMP. VI. COS. III. Figura muliebris tunicata stans, dextra gladium, sinistra coronam gerit.

Hic nummus primæ formæ singularis est, & perelegans.

BRITANNIA. P. M. TR. P. X. IMP. VI. COS. III. P. P. Figura muliebris galeata sedens, dextra caduceum, læva hastam, & clypeum.

Hic nummus primæ magnitudinis inter rariores collocandus.

COS. VII. P. P. Quatuor figuræ in nummo. Imperator coronatus a victoria manum porrigit Serapidi, cui adstat Isis dextra sistrum, ara intermedia.

Hic nummus mediocris rarissimus est.

FAUSTINA. AVG. PII. FIL. AVG. Caput Faustinae junioris.

Hic nummus primæ magnitudinis rarissimus est.

FELICIA. TEMPORA. Quatuor pueruli anni tempestates designantes.

Hic nummus primi moduli inter præstantissimos, & elegantissimos reponendus est.

FE-

FELICITATI. CAES. Triremis prætoria cum sex remigantibus .

Hic nummus secundi moduli e rariorum numero est .

FELICITATI. PERPETVAE. AVG. COS. V. P. P. Mulier stans læva hastam , dextram Imperatori togato stanti porrigit : ipse sinistra cornucopiæ gerit .

Hic nummus primæ formæ pro raro habetur .

FID. EXERCIT. P. M. TR. P. XI. IMP. VII. COS. V. P. P. Imperator paludatus stans in suggestu , adloquitur milites .

Hic nummus primi moduli rarus est . Variæ sunt epigraphæ, & typi .

FORTVNAE. MANENTI. In aliis MANENT. P. M. TR. P. XIII. COS. V. P. P. Figura muliebris sedens , dextra capistro equum retinens , sinistra cornucopiæ .

Hic nummus mediocris rarus est , sed primæ magnitudinis interpretantiores scribendus .

HERC. COMMODIANO. TR. P. XVI. COS. VII. Hercules stans dextra sacrificat super aram ignitam coram arbore leonis spoliis ornata , læva cornucopiæ gerit .

Hic nummus secundi moduli rarus est , sed primi rarior .

HERCVL. ROMANO. AVG. Hercules læva clavam , & spolia leonis , dextram imponens trophæo .

Hic nummus non tam obuius primæ , quàm secundæ formæ .

HERCVL. ROMAN. AVGVST. Clava in laurea .

Hic nummus primæ magnitudinis inter rariores collocandus , secundæ tritus , & frequens .

HERCVLI. ROMANO. AVG. Arcus , pharetra , & clava .

Hic nummus in parte anteriori caput Commodi pelle leonis cooperatum habens , primæ formæ rarus est , secundæ vulgaris , & obuius .

HERC. ROM. CONDITORI. P. M. TR. P. XVIII. COS. VII. P. P. Hercules agens boves , sinistra clavam , & spolia leonis .

Hic nummus , cum pelle leonis in parte antica , primi moduli inter rariores collocatur , secundi pro raro habetur .

IOVI . EXSVPER . P. M. TR. P. XIII. COS. V. P. P. Jupiter sedens, dextra pateram, pro pedibus aquila .

Hic nummus secundæ magnitudinis rarus, sed primæ rarior est .

IOVI . DEFENSOR . SALVTIS . AVG. COS. III. P. P. Jupiter nudus stans septem trionibus, seu stellis circumdatus, dextra fulmen gerit .

Hic nummus primæ formæ rarissimus est .

P. O. M. SPONS. SECVRIT. AVG. Jupiter stans cum pallio, dextra Commodum togatum fovet, sinistra fulmen gestat .

Hic nummus primæ formæ inter rarissimos locum habet .

ITALIA . P. M. TR. P. X. IMP. VII. COS. IIII. Figura muliebris, capite turrato, insidet globo, dextra cornucopiæ, læva sceptrum .

Hic nummus secundæ modulî rarior est, quàm primî .

I VNONI . SISPITAE . TR. P. II. IMP. II. COS. Juno stans capite pelle caprina amicto, telum contra serpentem vibratura, sinistra clypeum gerit .

Hic nummus primæ formæ inter raros locum habet .

LIBERALITAS . AVG. Commodus sedens in substructione distribuit congiarium, adstantibus aliis figuris .

Hic nummus primæ formæ pro raro numeratur, sed secundæ inter rariores adscribitur .

LIB. AVG. IIII. TR. P. VI. IMP. IIII. COS. III. P. P. Quatuor figuræ pro congiario distribuendo .

Hic nummus primî modulî inter raros locum habet .

LIBERAL. AVG. VI. P. M. TR. P. XI. IMP. VII. COS. V. P. P. Imperator sedet pro congiario, a dextris stat Liberalitas, ponè Præfectus, scalam ascendit Romanus .

Hic nummus primî modulî pro raro numerandus est .

MAGNIFICENTIAE . AVG. COS. III. P. P. In laurea .

Hic nummus secundæ magnitudinis inter rariores computandus est .

MA-

MATRI. DEVM. CONSERVAT. In aliis TR. P. XVI. IMP. VIII. COS. VII. Cybele leone vecta, dextra tympanum, læva sceptrum gerit.

Hic nummus primæ formæ rarus est.

MAVRETANIA. In aliis P. M. TR. P. &c. Figura virilis cum pileo in capite, dextra capistro equum retinens, sinistra baculum.

Hic nummus primæ magnitudinis rarissimus est.

* MON. AVG. P. M. TR. P. XIII. COS. V. P. P. Tres monetæ stantes cum attributis.

(1) *Hic nummus primæ formæ rarus est.*

* OPTIME. MAXIME. Jupiter stans dextra fulmen, sinistra hastam, pro pedibus aquila. In imo COS. V. P. P.

(2) *Hic nummus secundæ formæ rarus, & elegans est.*

PIETATI. SENATVS. COS. V. P. P. Duæ figuræ togatæ dextras sibi jungentes.

Hic nummus secundæ moduli rarior est, quàm primi.

P. M. TR. P. VI. IMP. III. COS. III. P. P. LIB. AVG. III. Congiarium cum quatuor figuris.

Hic nummus primæ formæ rarus est.

* P. M. TR. P. XI. IMP. VII. COS. V. P. P. Janus bifrons in Templi vestibulo dextra hastam.

(3) *Hic nummus primi moduli non obuius.*

P. M. TR. P. XV. IMP. VIII. COS. VI. Imperator paludatus in quadrigis triumphalibus sinistra scipionem eburneum tenet.

Hic nummus, etsi mediocris formæ, inter raros numeratur.

P. M. TR. P. XVII. IMP. VII. COS. VI. P. P. Imperator paludatus stans, a victoria coronatus, globum porrigit Romæ etiam stanti, prope quam figura muliebris dextra caduceum gerens.

Hic nummus primæ formæ elegantissimus est.

N 2

P. M.

(1) Apud Franciscum Palatium.
(2) Apud Franciscum Ficorennum.

(3) Apud Franciscum Palatium.

P. M. T R. P. ut supra : Imperator togatus coronatur a victoria , dextram porrigit Osiridi , quem comitatur Isis , dextra sisrum tenens .
Hic nummus primæ magnitudinis inter rariores habetur .

PROFECTIO. AVG. IMP. IIII. COS. II. P. P. Imperator eques dextra pilum , præeunte milite , tribus aliis subsequentibus .
Hic nummus primæ formæ conspicuus est , & inter rariores numerandus .

PROVID. AVG. P. M. T R. P. . . . COS. V. P. P. Navis cum duobus velis expansis .
Hic nummus primi moduli , ut & secundi rarissimus est . Alter typus cum velo nobis occurrit , sed literæ erant exesæ .

* M. COMMODVS. ANT. P. FELIX. AVG. BRIT. Caput Commodi laureatum , sub quo P. D.
 PROVID. AVG. Navis prætoria mediis in fluctibus velis expansis , in qua milites insignia militaria ferentes . In ambitu P. M. T R. P. XI. IMP. VIII. COS. V. P. P.
 (1) *Hic nummus primi moduli integerrimus , raritate , & elegantia conspicuus est .*

PROVIDENTIAE. AVG. Hercules nudus , pede dextro proræ navis imposito , spicas accipit a figura muliebri cum proboscide in capite , sinistra sisrum tenente : Hercules clavam trunco arboris impositam , læva sustinet .
Hic nummus primæ magnitudinis inter rariores habendus est .

SAL. GEN. HVM. COS. VI. P. P. Dea Salus baculum serpente involutum læva tenens , dextra figuram muliebrem in genua procumbentem sublevat .
Hic nummus primæ formæ inter raros recensetur .

* M. COMMODVS. ANT. P. FELIX. AVG. BRIT. Caput Imperatoris laureatum , sub quo P. D.
 S. P. Q. R. LAETITIAE. C. V. in laurea .
 (2) *Hic nummus primi moduli rarus est , & elegans .*

TEM-

(1) Apud Antonium Borionum .

(2) Apud eundem .

TEMPORVM. FELICITAS. Quatuor pueruli, quatuor anni tempora designantes.

Hic nummus primi moduli, & secundi inter præstantissimos collocatur.

TR. P. II. COS. P. P. DE. GER. In alio, cum eadem epigraphe, DE. SARM. Trophæum, in cujus imo duo captivi sedent, manibus ad tergum revinctis.

Hic posterior nummus priore rarior est, præsertim primæ magnitudinis.

Eadem epigraphe, DE. GERM. Congeries armorum.

Hic nummus primi moduli rarus est.

TR. P. II. IMP. II. COS. P. P. Figura virilis stans dextra equum capistro tenet, læva baculum oblongum.

Hic nummus primæ magnitudinis inter raros, & elegantes numeratur.

TR. P. V. IMP. IIII. COS. II. P. P. Imperator paludatus eques, captivum supplantans.

Hic nummus primæ formæ rarus est.

TR. P. VI. IMP. IIII. COS. III. P. P. Quadrigæ triumphales, aurigante Imperatore.

Hic nummus primi moduli pro raro numeratur.

TR. P. VIII. IMP. VI. COS. IIII. P. P. Quadrigæ triumphales, in quibus Commodus.

Hic nummus primæ formæ inter rariores locandus est.

TR. P. XI. IMP. VII. COS. V. P. P. Imperator in quadrigis triumphalibus, læva scipionem eburneum.

Hic nummus primæ magnitudinis rarus, & elegans est.

VIRTVS. AVG. IMP. IIII. COS. II. P. P. Jupiter sedens seminudus dextra hastam, læva fulmen gestat.

Hic nummus primi moduli inter rariores locum habet.

VIR-

VIRTUTI. AVG. TR. P. VII. IMP. IIII. COS. III. P. P. Imperator paludatus eques leonem telo confodiens .

Hic nummus primæ formæ inter rariores adscribendus .

VOT. XX. P. M. TR. P. XV. IMP. VIII. COS. VI. S. C. In laurea .

Hic nummus mediocris rarus est .

VOTA. PVB. TR. P. II. COS. Imperator velatus, sacrificans supra tripodem, popa, & tibicine adfistentibus .

Hic nummus primæ, & secundæ magnitudinis inter rariores adscribendus .

VOTA. PVBLICA. IMP. II. COS. II. P. P. Imperator, ut supra, velatus, & sacrificans, sine tibicine .

Hic nummus ejusdem formæ paululum superiore rarior est .

VOTA. SVSCEPTA. DECENN. Octo figuræ sacrificantes in aditu templi .

Hic nummus mediocris eximiæ raritatis est .

VOTA. SOL. PRO. SAL. P. R. COS. VII. P. P. Imperator velatus, sacrificans, ut supra, cum popa, victimario, & tibicine adfistentibus .

Hic nummus primi moduli inter rarissimos habetur .



CRI-



CRISPINA Brutii Præsentis bis Consulis filia, uxor Imperatoris Commodi, eidem data est propter bellum Scythicum, cùm a Patre Cæsar esset renunciatus. An ex eo filios susceperit incertum videtur, sed in adulterio deprehensa, in insulam Capream primo relegata, ubi jussu Commodi tandem interempta est. Ejus nummi obvii, & frequentes.

CRISPINA. AVG. COMMODI. AVG. Caput Crispinæ cum hac epigraphe non vulgare est.

IVNONI. REGINAE. Figura muliebris dextra pateram, sinistra hastam, pro pedibus pavo.

Hic nummus primæ magnitudinis rarus est.

PVDICITIA. Figura muliebris sedens, dextra velo vultum obtegit.

Hic nummus primæ magnitudinis ejusdem est raritatis.

Crispina in nummo perraro in Græcia percussa a nobis observato, de nomine gentilitio, BRVTIA appellata est.

PER-

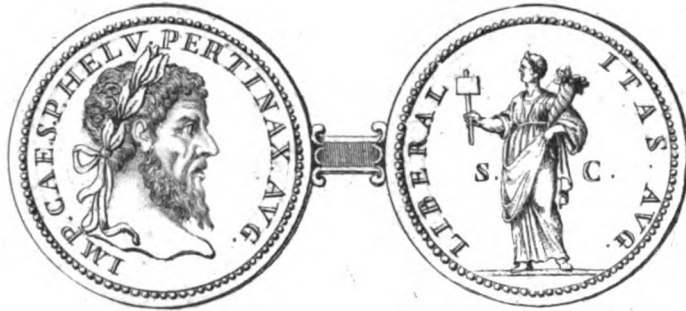

PERTINAX interfecto Commodo, in Senatum a Læto Prætorianorum Præfecto cædis conscio ductus, Imperator, quamvis sexagenario major, appellatus est: vir bonus, sed militibus infensus, quodd eorum petulantiam corrigere studebat, ab ipsis quarto imperii mense confoditur. Ejus nummi secundæ formæ rari sunt, sed primæ rarissimi.

IMP. CAES. HELV. PERTIN. AVG. Caput Pertinacis laureatum.
ÆQVIT. AVG. COS. II. Figura muliebris stolata stans, dextra
 bilancem, sinistra cornucopiæ.
Hic nummus primæ, & mediæ formæ rarus est.

DIVVS. PERT. PIVS. PATER. Caput Pertinacis sine laurea.
CONSECRATIO. Aquila insidens globo.
Hic nummus primæ magnitudinis inter rariores habendus. [Et secundæ formæ non minoris raritatis, quàm primæ.]

CONSECRATIO. Rogus.
Hic nummus primi moduli anteriore adhuc rarior est.

DIS. CVSTODIBVS. Figura muliebris stans, dextra temonem globo
 impositum, sinistra cornucopiæ.
Hic nummus primæ magnitudinis rarissimus est.

DIS.

* DIS. GENITORIBVS. Cybele turrita, velata, in faciem prospiciens, dextra pateram supra aram extendit, sinistra templum sustinet: pro pedibus adstat puerulus manibus elatis, globo insistens.
(1) *Hic nummus primæ magnitudinis præstantissimus est, & singularis.*

LAETITIA. TEMPORVM. Figura muliebris stolata stans, dextra coronam, læva hastam.
Hic nummus primæ, & mediæ formæ rarus est.

LIB. AVG. TR. P. COS. II. Imperator sedens in substructione distribuit congiarium.
Hic nummus primi moduli eximie raritatis, & elegantie est.

LIB. AVG. TR. P. COS. II. Figura muliebris stolata stans, dextra tesseram, sinistra cornucopiæ.
Hic nummus secundæ magnitudinis rarissimus est.

OPI. DIVIN. TR. P. COS. II. Figura muliebris sedens, dextra spicas.
Hic nummus primi, & secundi moduli inter rariores computatur.

PROVIDENTIAE. DEORVM. COS. II. Typus est diversus. In aliis figura muliebris stolata stans, dextram protendens ad globum. In aliis, eadem figura utramque manum versus astrum elevat.
Hic nummus primæ, & mediæ formæ rarus est.

VOT. DECEN. TR. P. COS. II. Figura virilis stans togata, in aliis velata, sacrificat coram tripode.
Hic nummus primæ, & mediæ formæ inter raros adscribitur.

Observandum est Pertinacem in nummis ex ære medio, ut plurimum corona radiata insigniri, idque obvium & in aliis Imperatorum nummis.

(1) Apud Franciscum Ficeronum.

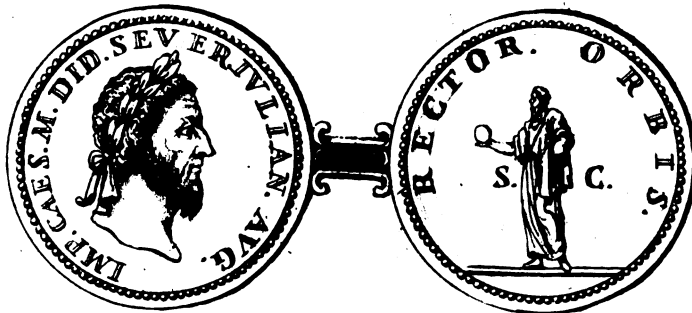

JULIANUS, occiso Pertinace, a prætorianis imperium nundinatus, in Senatum venit, ubi S. C. Tribunitiam potestatem accepit; audita in Syria Pescennii, & in Pannonia Septimii Severi electione, a militibus destitutus, a Senatu imperio abrogatus, tertio mense trucidatur. Ejus nummi primæ formæ elegantes sunt, secundæ rarissimi.

IMP. CAES. M. DID. SEV. IULIAN. AVG. Caput Juliani laureatum.

CONCORD. MILIT. Figura muliebris utraque manu signum militare.

Hic nummus primæ magnitudinis rarus, mediæ rarissimus est.

P. M. TR. P. COS. Figura muliebris dextra temonem globo impositum, sinistra cornucopiæ.

Hic nummus primæ formæ rarus, secundæ rarissimus est.

RECTOR. ORBIS. Imperator togatus stans, dextra globum sustinet.

Hic nummus primæ moduli rarus est, ex secundo illum observasse non memini.

M. SCAN-

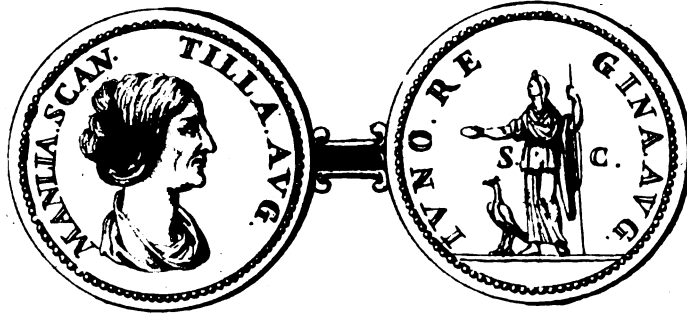

M. SCANTILLA Didii Juliani uxor, eodem die, quo maritus imperio potitus est, Augusta Senatusconsulto renunciata est, sed brevis ejus felicitas. Corpus interfecti Juliani ad sepulturam ei redditum, in proavi ejus monumento collocavit. Ejus nummi primæ magnitudinis rari sunt, sed ex ære medio inter rarissimos adscribuntur.

MANLIA. SCANTILLA. AVG. Caput Manliæ Scantillæ.

IVNO. REGINA. Figura muliebris stans, dextra pateram, sinistra hastam puram: pro pedibus pavo.

Hic nummus primæ magnitudinis rarus est, mediæ rarissimus.

Nullus alius hujus Augustæ ex omni metallo typus observatur.

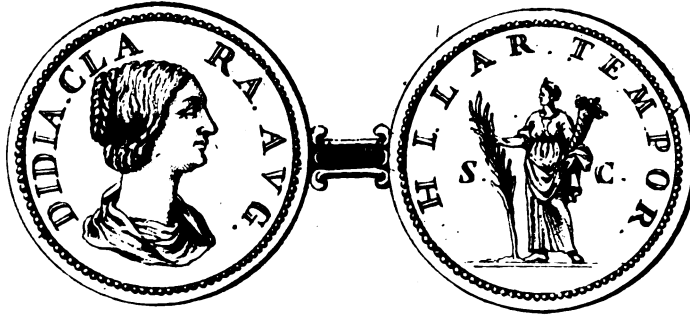

D. CLARA Didii Juliani, & Manliæ Scantillæ filia, cum matre, Augusta S. C. appellata est: puella formosissima, Corn. Repentino nupsit. Post cædem patris, dos, & Augustæ titulus ei a Septimio Severo sublati sunt, sed concessum patrimonium. Ejus nummi primi moduli inter raros sedem obtinent: secundi, nondum ab antiquariis inspecti sunt.

DIDIA. CLARA. AVG. Caput Didiaæ Claræ.

HILAR. TEMPOR. Figura muliebris stolata stans, dextra palmam oblongam, sinistra cornucopiæ.

Hic nummus primæ formæ ejusdem raritatis, ac M. Scantillæ est. Idem typus in nummis aureis, & argenteis.

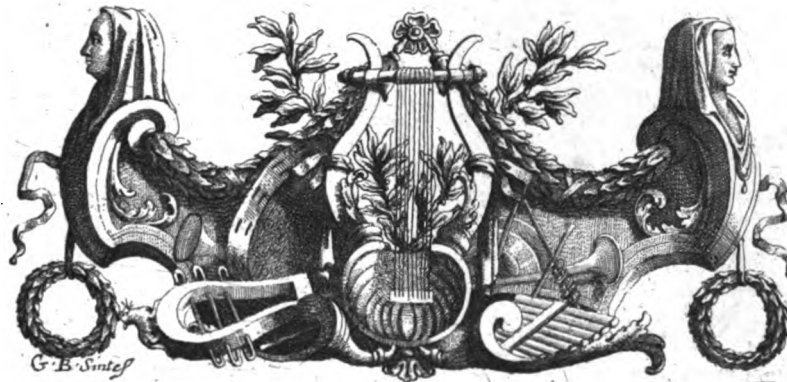

AL-



ALBINUS, Cæsaris dignitatem a Septimio Severo recepit, quam aliàs a Commodo recusaverat. Imperii confors factus est, cùm Severus contra Pescennium in Orientem abiit, sed ab ipso victore, & reduce infidiis petitus est, quibus detectis, ab utraque parte, ad arma palam ventum est. Post multa prælia vario Marte commissa, Albinus victus, se ipse percussit. Ejus nummi primæ formæ rari sunt: secundæ, inter rariores. [Nummi Albini secundæ formæ longe minoris raritatis, quàm primæ.]

D. CLOD. ALBIN. CAES. Caput Albini sine laurea.

CONCORDIA. Figura muliebris sedens, dextra pateram, sinistra cornucopiæ gerit.

Hic nummus primæ, & secundæ formæ inter raros habetur.

COS. II. Æsculapius stans, dextra baculum serpente involutum.

Hic nummus mediæ formæ pro raro non habetur, sed primæ rarissimus est.

FELICITAS. COS. II. Figura muliebris stans, dextra caduceum, in aliis pateram, læva cornucopiæ.

Hic nummus secundæ magnitudinis rarus est, primæ obuius.

FORT.

FORT. REDVCI. COS. II. Figura muliebris sedens, dextra temonem, sinistra cornucopiæ.

Hic nummus primi moduli inter rariores, secundi pro raro locandus est.

MINERV. PACIF. COS. II. Figura muliebris galeata stans, dextra ramum, læva hastam, & scutum.

Hic nummus primæ magnitudinis obuius, secundæ inter rariores habendus est.

PROVIDENTIA. AVG. COS. II. Figura muliebris stolata stans, dextra radium, sinistra cornucopiæ: pro pedibus globus.

Hic nummus primæ formæ elegantissimus est.

SAECVLO. FRVGIFERO. Figura Mercurii capite radiato stans, dextra caduceum alatum, læva rastrum gerit.

Hic nummus primi, & secundi moduli inter raros numerandus est.

SAECVLO. FECVNDQ. Figura virilis capite radiato, dextra caduceum alatum, sinistra rastrum.

Hic nummus primæ, & secundæ formæ inter rariores computandus est.



G.B. Sintes

SE-



SEPTIMIUS SEVERUS, ab exercitu Pannonico Imperator salutatus, contra Didium Julianum Romam properat, quo occiso, in Orientem contra Pescennium Nigrum; eoque interfecto, contra Albinum in Galliam; quo victo & interempto, solus imperio potitus est. Eboraci in Anglia moriens, anno regni decimo septimo, Caracallam, & Getam filios, Imperatores simul testamento declaravit. Ejus nummi vulgares, & obvii sunt.

L. SEPT. SEV. PERT. AVG. IMP. VIII. Caput Severi laureatum. **ADVENTVI. AVG. FELICISSIMO.** Imperator eques, præeunte milite.

Hic nummus primi moduli obuius est, secundi inter rariores adscribendus.

AFRICA. Figura muliebris stolata stans, cum proboscide in capite, dextra spicas gerit; pro pedibus leo.

Hic nummus primæ magnitudinis non obuius est, sed secundæ rarus est.

ANNOA. AVGVSTI. CERES. Figura muliebris, sinistra cornucopiæ, stat coram figura muliebri velata sedente, pateram supra aram ignitam, sinistra tædam: dimidia navi intermedia.

Hic nummus secundæ magnitudinis singularis elegantie est.

APOL-

APOLLINI. AVGVSTO. Apollo muliebri habitu stans, dextra patenam, sinistra lyram.

Hic nummus primi moduli rarissimus est, secundi tantum inter raros locum obtinet.

AVGVSTI. Severus, & Caracalla sedentes in substructione, hinc figura togata, illinc figura militaris.

Hic nummus mediæ formæ rarissimus, & elegantissimus est.

AVGVSTI. COS. Duo Imperatores sedent dextra extensa; iis adstat mulier, a sinistris Liberalitas.

Hic nummus mediocris inter rariores recensendus.

DIVVS. SEVERVS. Caput Severi sine corona.

CONSECRATIO. Rogus.

Hic nummus primæ formæ inter rariores collocatur.

CONSECRATIO. Aquila animam Imperatoris in cœlum gerens.

Hic nummus primæ magnitudinis singularis est elegantia, & raritatis.

DII. PATRII. Bacchus, & Hercules stantes.

Hic nummus primi moduli inter rariores habetur.

DIS. AVSPICIB. TR. P. III. COS. II. P. P. Bacchus, & Hercules stantes, hic cum clava, & spoliis leonis, ille cum cantharo, & hyena pro pedibus.

Hic nummus primæ, & secundæ formæ inter raros numeratur.

PELICITAS. SAECVLI. Severus sedet inter Caracallam, & Getam in substructione, adstat Liberalitas, & alia figura ascendit ad congiarii distributionem.

Hic nummus secundæ magnitudinis rarus, primæ rarissimus, & præstantissimus est.

FIDEI. LEG. TR. P. COS. Figura muliebris stans, dextra victoriam, sinistra signum militare.

Hic nummus primi, & secundi moduli rarus est.

IN-

NDVLGENTIA. AVGG. IN. CARTH. Cybele equo vecta, capite turrato, dextra sceptrum, læva tympanum.

Hic nummus primæ magnitudinis rarus est, secundæ tritus, & frequens.

IVLIA. PIA. FELIX. Caput Juliæ piæ, Severi uxoris.

Hic nummus primæ magnitudinis eximiæ raritatis est.

LEG. XIII. GEM. M. V. TR. P. COS. Duo signa militaria, seu cohortium, aquila legionaria intermedia.

Hic nummus primæ formæ rarus est.

LIBERALITAS. AVGVSTI. Imperator in substructione sedet, hinc Liberalitas, inde figura militaris stans, alia in imo.

Hic nummus primæ formæ inter rariores computandus.

Congiarium septies distribuisse Septimium Severum constat ex nummis; hic solus in ære nobis superstes typus cum plurimis figuris.

LIBERALITAS. AVG. IIII. Mulier stolata stans, dextra tesseram, sinistra cornucopiæ.

Hic nummus mediocris rarus est.

* LIBERALITAS. AVG. VI. Mulier, ut in superiore.

(1) *Nummus hic secundi moduli rarus est, & elegans.*

COS. III. LVD. SAEC. FEC. Bacchus, & Hercules stantes cum attributis.

Hic nummus mediæ formæ inter rariores reputandus.

COS. III. LVD. SAEC. FEC. In cippo, hinc, & illinc Bacchus, & Hercules cum attributis.

Hic nummus mediæ formæ rarissimus est.

Eadem epigraphe. Imperator togatus stans, dextra pateram, sinistra cornucopiæ: ante eum duæ figuræ, & pone tres.

Hic nummus mediocris rarissimus est.

P

M V-

(1) Apud Franciscum Ficoronum.

MVNIFICENTIA. Elephas.

Hic nummus primi moduli rarus est, secundi non obscurus.

COS. III. P. P. OB. ALIM.... Mulier stolata stat, dextra globum, sinistra cornucopiæ; & adfunt sex figuræ hinc tres, inde alia manum attollentes.

Hic nummus mediocris raritatis eximia est.

* PART. ARAB. PART. ADIAB. Trophæum: hinc, inde duo captivi humi decumbentes, manibus post terga revinctis. In imo COS. II. P. P.

(1) *Hic nummus primæ formæ rarus est, & elegans.*

P. M. TR. P. XII. COS. III. P. P. Navis Prætoria.

Hic nummus primæ formæ rarior est mediocri.

P. M. TR. P. XIII. Portus duabus turribus præmunitus, in cujus medio navicula.

Hic nummus mediocris inter rariores adscribendus est.

* SEVERVS. PIVS. AVG. Caput Severi laureatum, cum ægide ad pectus.

P. M. TR. P. XV. COS. III. P. P. Imperator eques dextrorsum gradiens habitu pacificatoris, dextra hastam, sinistra habenas.

(2) *Hic nummus primi moduli inter rariores ponendus.*

* Eadem epigraphe. Templum duarum columnarum, in quo figura juvenilis stans a fronte prospiciens; ad pedes hinc, inde duo serpentes.

(3) *Hic nummus secundi moduli rarissimus est.*

P. M. TR. P. XVI. COS. III. P. P. Imperator eques, dextra hastam.

Hic nummus mediæ formæ inter rariores locum habet.

P. M. TR. P. XVIII. COS. III. P. P. Imperator paludatus, adstantibus duabus figuris militaribus, adloquitur cohortes.

Hic nummus primi moduli rarissimus est.

P. M.

(1) Apud Antonium Borionum. (2) Apud eundem. (3) Apud Franciscum Ficorinum.

P. M. TR. P. XVIII. COS. III. P. P. Imperator paludatus stans cum quatuor aliis figuris militaribus, pro pedibus Imperatoris captivus humi prostratus.

Hic nummus primi moduli inter rariores numerandus est.

* Eadem epigraphe. Imperator stans in suggestu inter duos filios adloquitur tres milites, insignia militaria, & palmas ferentes.

(1) *Hic nummus primi moduli raritate, & elegantia spectabilis.*

Eadem epigraphe. Duæ figuræ paludatæ stantes, tertia velata intermedia.

Hic nummus primi moduli rarissimus est.

P. M. TR. P. XX. COS. III. P. P. Hercules dextra innixa clavæ, hinc, & inde serpens erectus in medio templi.

Hic nummus mediocris inter rariores habetur.

PROFECTIO. AVG. Imperator eques, dextra spiculum.

Hic nummus primi moduli rarus est.

PROFECTIO. AVG. P. M. TR. P. VI. COS. II. Imperator eques cum tribus militibus.

Hic nummus mediocris formæ inter rariores locandus.

PROF. AVG. P. M. TR. P. XVI. Imperator eques, præeunte, & subsequente milite: in aliis, duo sequuntur.

Hic nummus mediæ formæ præclarus est, & inter rariores collocandus.

RESTITVTOR. VRBIS. Imperator paludatus stans sacrificat ante Romam sedentem.

Hic nummus mediocris rarissimus est.

SAECVLARIA. SACRA. Plurimæ figuræ sacra facientes coram templo, in imo figura fluvii decumbentis.

Hic nummus primæ magnitudinis rarissimus est.

SAECVLARIA . SACRA . Duæ figuræ sacra agentes , tertia intermedia velata .

Hic nummus primi moduli rarus est .

Idem typus , cum sola epigraphe P. M. TR. P. &c. nummi raritatem minuit .

* SAECVLO . FRVGIFERO . COS. II. Mercurius seminudus stans , dextra caduceum tenet , sinistra rastrum .

(1) *Hic nummus mediocris rarus est , & elegans .*

SAECVLO . FRVGIFERO . TR. P.... Mercurius stans capite radiato dextra caduceum cum duabus spicis , læva rastrum .

Hic nummus primæ magnitudinis e rariorum numero est .

s. c. Imperator togatus sacra facit cum septem figuris ante templum sex columnarum .

Hic nummus mediocris eximiæ raritatis est .

VICTORIA . AVGVSTI . Imperator eques conculcans captivum præeunte Victoria , & subsequente milite .

Hic nummus primi moduli rarissimus est .

VICTORIAE . AVGG. Victoria in bigis dextra habenas , sinistra palmam .

*Hic nummus primi moduli inter raros ponendus . * (2) Secundi vero moduli inter rariores .*

VICTORIAE . BRITANNICAE . Duæ victoriæ alatae scribentes in clypeo palmæ arbori appenso , in imo duo captivi , manibus post terga revinctis .

Hic nummus primæ formæ rarus est .

Similis typus , cum inscriptione P. M. TR. P. &c. non ita elegans , & rarus habetur .

VIRTVTI . AVG. Virtus stans coronat Severum pariter stantem dextra victoriolam , sinistra hastam gerentem .

Hic nummus primi moduli inter raros adscribendus .

VOTA .

(1) In museo D. Apostoli Zeno .

(2) In eodem museo .

SEPTIMIUS SEVERUS.

117

VOTA . PVBLICA . Duæ figuræ velatæ , sacra agentes super aram ignitam .

Hic nummus primæ magnitudinis inter rariores habetur .

Eadem epigraphe . Severus , & Caracalla cum sex aliis figuris , sacrificant coram templo sex columnarum .

Hic nummus secundi moduli eximiæ raritatis est .

VOTA . SVSCEPTA . DECENNALIA . Octo figuræ sacra facientes ante templum sex columnarum .

Hic nummus mediocris rarissimus est .

Eadem epigraphe . Sacrificium sex figurarum ante templum .

Hic nummus primæ formæ eximiæ raritatis est .



JU-

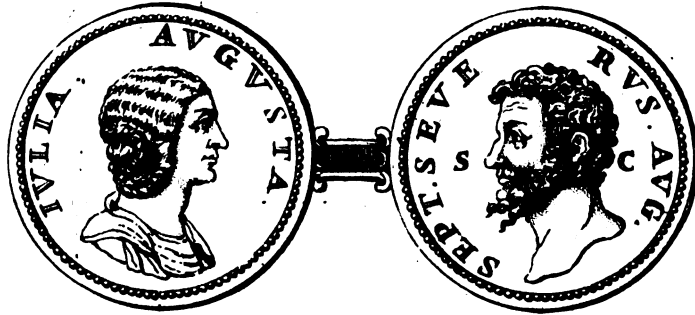

JULIA natione Syra, Septimii Severi uxor, Antonini Caracallæ, & Septimii Getæ mater, foemina pulcherrima, quam adulteriis celebrem, & conjurationis consciam Severus non dimisit. Ipsi tandem, & filiis superstes, audita Caracallæ cæde, mortem sibi Antiochiæ conscivit. Inter Divas a Senatu relata est. Ejus nummi obvii, & triti.

IVLIA. FELIX. AVG. Caput Juliæ Augustæ.

AEQVITAS. PVBLICA. Tres mulieres stantes, quælibet dextra bilancem, læva cornucopiæ: pro pedibus uniuscujusque monticulus.
Hic nummus primæ formæ singularis elegantiae, & raritatis est.

DIVA. IVLIA. AVGVSTA. Caput Juliæ velatum.

CONSECRATIO. Anima Juliæ a pavone in cælum delata.
Hic nummus primi moduli inter rariores numerandus.

FECVNDITAS. Figura muliebris seminuda humi decumbens, sinistro brachio frugum calathò innixò, manu vitis racemum gerit; dextra globum tangit, circa quem quatuor pueruli.
Hic nummus secundæ magnitudinis rarus est.

FOR-

- * FORTVNAE. FELICI. Mulier sedens dextra cornucopiæ, sinistra temonem cum globo, ante quam puerulus stans dextra elata cum spicis, pone fellam icuncula Spei supra columnam.

(1) *Hic nummus mediocris elegans, & rarus est.*

- LUNA. LVCIFERA. Mulier circumdata velo in curru a duabus mulis tracto.

Hic nummus primæ formæ inter rariores numeratur, mediæ obuius.

- MATER. AVGG. Cybele dextra sceptrum, sinistra tympano innixa, sedet in curru a quatuor leonibus vecto.

Hic nummus primæ formæ rarus, secundæ non obuius est.

- MAT. AVGG. MAT. SEN. MAT. PAT. Figura muliebris sedens, dextra ramum, sinistra baculum.

Hic nummus primæ magnitudinis rarus, mediæ rarior est.

- MATER. CASTRORVM. Figura muliebris velata stans, dextra pateram, læva hastam: pone eam, tria signa militaria.

Hic nummus secundi moduli inter rariores adscribendus.

- MATRI. CASTRORVM. Mulier velata stans dextra sacra facit ante tria signa militaria, sinistra acerram gerit.

Hic nummus primæ magnitudinis inter elegantiores adscribendus,

- MATER. DEVM. Cybele sedens, dextra ramum, sinistra innixa tympano.

Hic nummus primæ formæ rarus, secundæ tritus est.

- PIETATI. AVGVSTAE. Figura militaris, & altera togata dextras sibi porrigunt, tertia velata intermedia.

Hic nummus primæ formæ, & mediæ inter rariores reputandus est.

- SEPTIMIVS. SEVERVS. AVG. Caput Severi laureatum.

Hic nummus primi moduli singularitatis eximiæ est. [quando legitimus sit.]

S. P. Q. R.

(*) Apud Franciscum Palatium.

S. P. Q. R. Carpentum a duabus mulis vectum.

Hic nummus primæ magnitudinis inter rariores scribendus.

VENVS. CAELESTIS. Mulier sedens, dextra globum, sinistra hastam.

Hic nummus mediocris formæ inter raros numerandus.

VESTA. MATER. Quatuor figuræ muliebres sacrificantes coram templo, in aliis sex.

Hic nummus primæ formæ inter rariores collocandus: mediæ formæ non ita rarus est, & sæpe cum sola hac epigraphe, VESTA, observatur.

VESTAE. SANCTAE. Figura muliebris stans, dextra cornucopiæ, sinistra palladium.

Hic nummus secundi moduli rarissimus est.

VOTA. PVBLICA. Duo Imperatores velati sacra faciunt super aram.

Hic nummus primæ magnitudinis inter rarissimos collocare oportet.

Observandum nummos cum epigraphe, & nomine DOMNA inter obvios non esse relegandos. [Obvios esse, & minime raros cum eadem epigraphe, & nomine animadvertit Franciscus Ficoronus.]

Nummum a nobis pro rarissimo in fronte inscriptionis Julia Augusta positum sustulimus: ut pote nova manu exaratum quod, ipso attente observato, tandem comperimus.



GB Sintef

CA-



CARACALLA Severi, & Juliae filius, omnium Imperatorum crudelissimus, Plautianum focerum interemit: Plautillam uxorem primo relegatam, mortuo deinde ejus filio Antonino, cum filia necari jussit: Severo patri mortem medicorum ope acceleravit: Getam fratrem supra pectus matris confodit: ipse tandem sexto imperii anno, a Martiali Centurione, dum oneri levando intenderet, pugione trajectus est. Ejus nummi triti, & obvii.

IMP. C. M. AVR. ANTON. PIVS. AVG. Caput Caracallae laureatum.
ADVENTVI. AVG. Figura equestris pacificatoris habitu.
Hic nummus primae magnitudinis rarus est.

AEQVITATI. PVBLICAE. Tres monetæ stantes.
Hic nummus primi moduli inter rariores censendus.

ANN. AVGG. SAECVLI. FELICISSIMI. Annona stans dextra fricas, sinistra cornucopiae.
Hic nummus mediocris eximia raritatis est.

ARCVS. AVGG. Arcus Septimii Severi pulcherrimus cum fornicibus, ad radices montis Capitolini in foro Romano adhuc erectus.
Hic nummus mediae formae singularis elegantiae, & raritatis est.

Q

AV-

* AVGVSTI. COS. Severus, & Caracalla Augusti in substructione sella curuli insidentes sinistrorsum, adstantibus figura togata, & figura militari parazonium tenente a fronte.

(1) *Hic nummus mediæ formæ insignis præstantiæ, & raritatis est.*

AVGVSTVS. COS. Congiarium cum plurimis figuris.

Hic nummus secundi moduli pro rarissimo habendus est.

DIVO. ANTONINO. MAGNO. Caput Caracallæ sine laurea.

CONSECRATIO. Rogus.

Hic nummus primæ magnitudinis singularis elegantia, & raritatis est.

CONSECRATIO. Aquila.

Hic nummus primi moduli rarior est adhuc superiore.

FELICITAS. SAECVLI. Tres figuræ sedentes in substructione, cum Liberalitate stante, in imo figura togata stat.

Hic nummus secundæ magnitudinis rarus est.

INDVLGENTIA. AVGG. IN. CARTH. Cybele dextra ramum, sinistra tympanum, leone vecta.

Hic nummus primi moduli inter rariores ponendus, mediæ obuius.

IOVIS. CVSTOS. Templum octo columnarum, in cuius aditu Jupiter cippo impositus, dextra fulmen, sinistra hastam.

Hic nummus primi moduli rarissimus est.

IOVI. SOSPITATORI. Jupiter dextra fulmen, sinistra hastam, in templo quadrato.

Hic nummus mediæ formæ inter rariores collocandus est.

LIBERALITAS. AVG. Imperator distribuens congiarium. Sunt & diversi Liberalitatis typi.

Primæ rarus, ut & secundæ, tertiæ rarissimus, quartæ obuius, ut & quintæ, septimæ inter rariores, octavæ tritus, nonæ rarissimus est.

COS.

(1) In museo D. Apostoli Zeno.

COS. LVDOS. SAECVL. FEC. Duæ figuræ una Herculis cum clava,
& exuviis leonis, altera Bacchi cum thyrsō, ad cuius pedes tigris.
Hic nummus mediocris inter rariores habendus est.

PONTIF. TR. P. VII. PROF. AVG. Imperator eques cum duobus
militibus.
Hic nummus primi moduli inter rariores computatur.

PONTIF. TR. P. VIII. COS. II. Imperator paludatus decurrens,
dextra spiculum.
Hic nummus secundæ magnitudinis rarus est.

PONTIF. TR. P. X. COS. II. Typus idem.
Hic nummus primæ formæ inter rariores collocatur.

* Eadem epigraphe. Navis Prætoria; ad puppim Imperator sedens,
ad proram Vexillifer stans cum vexillo.
(1) *Hic nummus primæ magnitudinis conspicuus est, & rarus.*

PONTIF. TR. P. XI. COS. III. Navis Prætoria cum remigantibus,
in cuius puppi sedet Imperator.
Hic nummus primi moduli rarus est.

PONTIF. TR. P. XII. COS. III. Duo Imperatores paludati stant,
dextris extensis, sinistris hastas, pro eorum pedibus jacet captivus,
manibus post terga revinctis, ante, & a tergo Imperatorum tres
milites.
Hic nummus primæ formæ inter elegantiores numerandus est.

Eadem epigraphe: infra, TR'AIECTVS. Ponte super flumen strato
Imperator transit, eum comitatur Præfectus prætorii, & sequuntur
quatuor Prætoriani cum signis militaribus.
Hic nummus mediocris formæ rarissimus est.

PONTIF. TR. P. XIII. COS. III. Figura paludata porrigens manum
alteri togatæ, tertia velata intermedia.
Hic nummus primæ magnitudinis rarus est.

Q 2

P. M.

(1) Apud Antonium Borionum.

P. M. TR. P. XVI. IMP. II. COS. IIII. P. P. Circus .

Hic nummus primi moduli inter rariores collocandus est .

Eadem epigraphe . Quadrigæ triumphales , diversi typi , & varæ inscriptiones .

Hic nummus primæ magnitudinis rarus , mediæ obuius est .

Eadem epigraphe . Imperator in quadrigis coronatur a victoria .

Hic nummus primæ formæ inter rariores computandus est .

P. M. TR. P. XVII. IMP. III. COS. IIII. P. P. Imperator stans , in fuggeſtu , adſiſtentibus duabus figuris militaribus , adloquitur cohortes .

Hic nummus primæ formæ inter rariores habendus est .

Eadem epigraphe . Imperator paludatus inſidens ſpoliis coronatur a Victoria volitante , dextra victoriolam , pro pedibus Imp. captivus genuflexus .

Hic nummus primi moduli rarus est , ſecundi inter rariores .

P. M. TR. P. XVIII. IMP. III. COS. IIII. P. P. Imperator paludatus dextro pede proræ navi impoſito , cui figura muliebris ſpicas porrigit .

Hic nummus primæ formæ non obuius est .

Eadem epigraphe . Imperator eques captivum proſternens .

Hic nummus primæ magnitudinis rarus est .

* M. A V R E L . A N T O N I N V S . P I V S . A V G . G E R M . Caput Caracallæ laureatum peſtore loricato .

P. M. TR. P. XVIII. IMP. III. COS. IIII. P. P. Leo radiatus gradiens dextrorſum , ore fulmen gerens .

(1) *Nummus hic primæ magnitudinis inter præſtantioreſ , & rariores collocandus .*

P. M. TR. P. XX. IMP. III. COS. IIII. P. P. Quadrigæ triumphales aurigante Sole .

Hic nummus primi moduli rarus est , medii obuius .

Eadem

(1) Apud Antonin. in Borionum .

Eadem epigraphe . Diana crescente Luna in fronte insignis , & velo circumdata in curru a tauris vecto .

Hic nummus primæ formæ rarus est , mediæ tritus , & frequens .

PROF. AVG. PONTIF. TR. P. XI. Imperator eques dextra spiculum .

Hic nummus primæ formæ rarus , secundæ obuius est .

PROF. AVG. PONT. M. TR. P. XIX. Imperator eques præeunte , & subsequente milite cum hasta .

Hic nummus primi moduli inter rariores habendus est .

RECTOR. ORBIS. Figura virilis nuda , dextra globum , sinistra hastam gerit .

Hic nummus primi moduli rarus est , mediocris vulgaris , & frequens .

RESTITVTOR. VRBIS. Roma galeata sedens , dextra palladium , læva hastam : pro pedibus clypeus .

Hic nummus mediocris inter rariores computandus est .

SAECVLARIA . SACRA . Multæ figuræ sacrificantes coram templo , in imo figura fluvii decumbentis .

Hic nummus primæ magnitudinis singularissimus , & rarissimus est .

s. c. Imperator eques præeunte , & subsequente milite trophæum humeris gerente .

Hic nummus mediocris formæ inter rariores locatur .

* TR. P. XV. COS. IIII. P. P. Navis Prætoria .

(1) *Hic nummus mediocris formæ rarus est .*

VICT. BRIT. P. M. TR. P. XIII. COS. IIII. P. P. Victoria manum trophæo imponens , cui adstat figura muliebris manibus post terga reuinctis : in imo captivus .

Hic nummus primæ magnitudinis rarus est .

VIRTVS. AVGG. Imperator paludatus stans , dextra victoriam , sinistra hastam : coronatur a figura galeata .

Hic nummus mediæ formæ rarus est .

VIR-

(1) Apud Franciscum Ficoronum .

VIRTVS. AVGVSTOR. Virtus sedens, dextra victoriam, sinistra parazonium innixa clypeo .

Hic nummus primi moduli rarus est .

VOTA . PVBLICA . Imperator capite velato, & sacrificantis habitu stat ante aram ignitam, ad cujus ima bos .

Hic nummus medii moduli inter rariores recensendus .

VOTA , SOL. DEC. PONTIF. TR. P. XI. COS. III. Figura capite velato sacrificans, tibicine, & victimario adstantibus .

Hic nummus mediocris formæ inter rariores computatur .



PLAU-

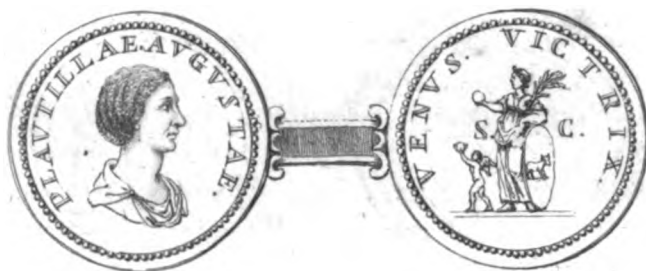

PLAUTILLA Fulvii Plautiani Prætorianorum Præfecti filia, Caracallæ uxor infauſta, cujus odium ſumma Plautiani auctoritas excitavit; poſt patris cædem in Siciliam relegata, poſt mortem filii ſui Antonini, juffu mariti cum filia, & Plauto fratre, interempta eſt. Ejus nummi primæ formæ eximiæ ſunt raritatis, & elegantiæ.

PLAUTILLA. AVGVSTA. Caput Plautillæ.

CONCORDIA. AVGG. Figura muliebris ſedens cum patera, & cornucopiæ.

Hic nummus mediæ formæ inter variores ponendus.

PROPAGO. IMPERI. Caracalla, & Plautilla dextras jungunt.

Hic nummus primæ formæ raritatis eximiæ eſt. [Nec minoris raritatis, ſecunda.]

VENVS. VICTRIX. Figura muliebris ſtans, dextra pomum, ſiniſtra haſtam, pro pedibus icuncula.

Hic nummus primi moduli rariffimus eſt.

GE-



GETA Severi, & Juliae filius, natu minor, Cæsar post Parthicum bellum a patre appellatus, post ejus obitum testamento, cum fratre Caracalla, Imperator simul renuntiatus est. Diviso ob eorum discordiam imperio, facta est matris interventu inter ipsos reconciliatio, sed ab Antonino simulata; Geta enim nihil tale suspicans, in matris gremio ab ipso trucidatur. Ejus nummi primæ magnitudinis rari sunt, secundæ triti, & vulgares.

P. SEPTIMIUS. GETA. CAESAR. Caput Getæ sine corona.
ADVENTVS. AVG. Imperator in equo pacificatoris habitu.
Hic nummus mediocris formæ præstantissimus est.

CASTOR. Figura virilis equum capistro retinens.
Hic nummus primæ formæ rarissimus est, mediæ non obuius.

CONCORDIA. AVGVSTORVM. Duæ figuræ velatæ sacrificantes super aram ignitam.
Hic nummus primi moduli inter rariores collocandus est.

CONCORDIAE. AETERNAE. Duæ figuræ paludatæ, utraque sinistra hastam, dextras jungunt: una ab Hercule, altera a Victoria coronatur.
Hic nummus primæ magnitudinis inter rariores reputandus est.
Similis typus cum epigraphæ P. M. TR. P. &c. minoris elegantiae est.

CON-

CONCORDIA . MILITVM . Figura paludata stans in medio signorum militarium , dextra pateram , sinistra hastam .

Hic nummus mediocris formæ rarus est .

DII . PATRII . Hercules cum clava , & exuviis leonis , & Bacchus cum thyrsō , & panthera stantes .

Hic nummus secundæ formæ inter rariores adscribendus est .

FELICITAS . SAECVLI . Tres figuræ sedentes in substructione cum Liberalitate stante , in imo figura togata stat .

Hic nummus mediæ formæ pro raro habendus est .

IOVI . SOSPITATORI . Jupiter nudus , dextra fulmen , sinistra hastam , in templo duarum columnarum .

Hic nummus primi moduli singularis admodum raritatis est .

LIBERALITAS . AVGVSTORVM . Mulier stans dextra tesseram , sinistra cornucopiæ .

Hic nummus primæ formæ inter rariores censendus est .

LIBERALITAS . AVGG . V . ET . VI . Caracalla , & Geta sedentes in substructione , adstat Liberalitas , in imo alia figura togata .

Hic nummus primæ magnitudinis inter rariores collocandus est .

SEPT . GETA . CAESAR . PONT . Caput Getæ nudum .

LIBERTAS . PVBLICA . Mulier stans dextra pileum , sinistra hastam .

Hic nummus primi moduli pro raro habetur .

* NOBILITAS . Figura muliebris stans dextra innixa hastæ , sinistra victoriolam sustinet .

(1) *Hic nummus primæ magnitudinis non obuius est .*

PONTIFEX . COS . Hercules cum clava , & spoliis leonis , stat in templo duarum columnarum inter duos serpentes dextra innixa baculo , cui involutus est serpens .

Hic nummus mediocris moduli rarus est .

R

PON-

(1) Apud Antonium Borionum .

PONTIFEX. COS. II. Figura Palladis galeata sedens, dextra serpentem olivæ arbori involutum pascit, sinistra hastam gerens; pro pedibus sphinx, & clypeus, cui noctua insistit.

Hic nummus mediæ formæ rarus est, & elegans.

PONTIF. TR. P. II. COS. II. Minerva, & Victoria stantes ad aram, cui serpens involutus est.

Hic nummus primæ moduli inter rariores.

Eadem epigraphe. Duæ figuræ velatæ sacrificantes, Vesta intermedia.

Hic nummus primæ formæ rarus est.

Eadem epigraphe. Duæ figuræ paludatæ, sinistra hastam, dextras jungunt, a Victoria adstante ambæ coronantur.

Hic nummus primæ formæ inter rariores ponendus est.

Eadem epigraphe. Geta stans adstantibus quatuor figuris militaribus, pro pedibus Getæ, captivus humi procumbit.

Hic nummus primæ moduli rarissimus est.

Eadem epigraphe. Geta stans in suggestu cum duabus figuris militaribus, adloquitur cohortes.

Hic nummus primæ formæ præstantissimus, & rarissimus est.

Eadem epigraphe. Caracalla, & Geta stantes ex adverso, prior ab Hercule; alter a Victoria coronatur.

Hic nummus primæ magnitudinis rarissimus est.

PRINC. IVVENT. COS. Tres figuræ equestres decurrentes. In aliis, quinque observantur.

Hic nummus secundæ formæ rarus est, & elegans, sed primæ præstantissimus, & rarissimus est.

SAECVLARIA. SACRA. Caracalla, & Geta cum Severo patre intermedio sacrificantes coram templo, pone Caracallam lyristes, post Getam tibicen, in imo figura fluvii decumbentis.

Hic nummus primæ magnitudinis rarissimus est.

SAE

SAECVLARIA. SACRA. Duæ figuræ, quarum una paludata, altera togata, sacra faciunt coram templo, tertia intermedia.

Hic nummus primæ, & secundæ formæ inter rariores censendus est, in aliis primæ formæ cum hac epigraphe observatur P. M. TR. P. II. COS. II.

SECVRITAS. IMPERII. Figura muliebris sedens, dextram ad-movet capiti, sinistra hastam transversam; pro pedibus ara ignita.
Hic nummus mediocris magnitudinis rarus est.

VICTORIAE. AETERNAE. AVGG. Caracalla, & Geta togati, sibi dextras porrigunt, Victoria intermedia.
Hic nummus secundæ formæ rarus, primæ inter rariores reponendus est.

VICTORIAE. AVGG. Victoria in bigis.
Hic nummus primi moduli rarissimus est.

VICTORIAE. AVGVSTORVM. Duæ figuræ, quarum una paludata, altera togata, sibi manus porrigunt, Victoria supra trophæum intermedia, quæ utrique coronam imponit.
Hic nummus secundæ magnitudinis inter rariores numerandus est.

VICTORIAE. BRITANNICAE. Duæ Victoriæ clypeum palmæ arbori appensum sustinentes, ut in Septimio Severo.
Hic nummus primæ formæ in Severo rarus est, sed in Geta rarissimus.

VICT. BRIT. P. M. TR. P. II. COS. II. Victoria alata dextram trophæo imponit, cui figura muliebris alligata est; in imo captivus procumbens.
Hic nummus primæ formæ in Caracalla rarus, sed in Geta præstantissimus, & rarissimus est.

VICT. BRIT. PONT. MAX. TR. P. III. Victoria fedet, sinistra clypeum gerit.
Hic nummus primæ magnitudinis rarus est.

VOTA. PVBLICA. Geta sacrificantis habitu, & capite velato, dextra pateram tenet supra aram.
Hic nummus primæ magnitudinis pro raro habetur.



MACRINUS quarto die post occisum Caracallam, cujus cædis erat confcius, a militibus Imperator salutatus est, sed multi ob ejus avaritiam ipsi infensi, ad Elagabalum Mæsa artibus defecerunt, commissoque inter eos prælio, fusæ sunt Macrini copiæ, & ipse cum filio Diadumeniano, post quatuordecim menses imperii, interfectus est. Ejus nummi primæ formæ rari sunt, secundæ obvii.

IMP. CAES. M. OPEL. SEV. MACRINVS. AVG. Caput Macrini laureatum.

AEQVITAS. AVG. Figura muliebris stolata stans, dextra bilan-
cem, sinistra cornucopiæ.

Hic nummus secundi moduli pro raro, & insigni recensetur.

ANNOA. AVG. Figura muliebris sedens, dextra spicas, sinistra cor-
nucopiæ.

*Hic nummus primæ, & secundæ magnitudinis inter raros, & ele-
gantes habetur.*

LIBERALITAS. AVG. Figura muliebris, dextra tesseram, sinistra
cornucopiæ.

Hic nummus primæ formæ inter rariores collocatur.

LIBE-

LIBERALITAS. AVGVSTI. Macrinus cum filio sedent in substructione, adstat Liberalitas; in imo figura togata.

Hic nummus primi moduli eximia raritatis, & elegantia est.

PONTIF. MAX. TR. P. Imperator stans adloquitur cohortes.

Hic nummus primi moduli eximia raritatis est.

* IMP. CAES. M. OPEL. SEV. MACRINVS. AVG. COS. Caput Macrini laureatum cum pectore lorica protecto.

PONTIF. MAX. TR. P. P. P. Figura sedens, sinistra tenet pateram, qua serpentem pascit ex ara assurgentem.

(1) *Hic nummus primi moduli rarus est.*

PONTIF. MAX. TR. P. II. Quadrigæ triumphales, quibus insidet Imperator coronatus a victoria.

Hic nummus mediocris moduli rarus est, sed primi rarissimus est.

[*Mediocris moduli potius obuius, quam rarus.*]

PROVIDENTIA. DEORVM. Figura muliebris stolata stat, dextra radio globum tangit, sinistra cornucopiæ.

Hic nummus primæ magnitudinis inter raros numeratur.

VICTORIA. PARTH. COS. II. P. P. Victoria insidens spoliis, dextra clypeum sustentat.

Hic nummus secundi moduli rarus, primi inter præstantiores describitur.

VOTA. PVBLICA. Jupiter nudus dextra fulmen, sinistra hastam; pro pedibus icuncula.

Hic nummus primæ formæ inter rariores tenendus est.

* IMP. CAES. M. OPEL. SEV. MACRINVS. AVG. Caput Imperatoris radiatum.

VOTA. PVBLICA. P. M. TR. P. Mulier stans inter quatuor signa militaria.

(2) *Hic nummus medii moduli rarus est.*

VOTA. PVBL. P. M. TR. P. Mulier sedens pascit serpentem aræ involutum, læva hastam.

Hic nummus mediocris moduli pro raro servatur.

DIA-

(1) Apud Antonium Borionum.

(2) Apud Franciscum Ficoronum.



DIADUMENIANUS Macrini filius, a patre factus Cæsar, statim Antoninus propter milites appellatus est. Adolescens formosissimus, Caracallæ natali, hora, & signis ortus, inde Mathematici illum Imperatorem, aut Imperatoris filium prædicarunt; sed hæc in ejus exitium, cum patre enim occisus est. Ejus nummi mediæ formæ rari sunt, sed primæ inter elegantissimos adscribuntur.

M. OPEL. ANTONIN. DIADVMENIANVS. CAES. Caput Diadumeniani sine laurea.

PRINCIPI. IVVENTVTIS. Figura paludata stans, dextra extensa, sinistra scipionem; pone, duo signa militaria: in aliis tria. *Hic nummus secundæ magnitudinis rarus est, primæ inter rariores reponitur.*

SPES. PVBLICA. Spes dextra florem, sinistra vestem sublevans.

Hic nummus secundi moduli rarus est, primi vero inter rariores habetur, sed cum sola epigraphæ, SPES, rarissimus est.

ELA-



ELAGABALUS abductis a Macrino militibus, Mæ-
fæ ejus aviæ artibus, Antoninus ab iis appellatus est, delatis
illi imperii insignibus. Macrino deinde victo, & cum filio
interfecto, Elagabalus nuntios Romam misit, & se Caracal-
læ filium scripsit, unde ingens ejus desiderium; sed impurif-
simus, & crudelissimus Imperator militum odium excitavit,
a quibus post annum tertium, cum matre interfectus est.
Ejus nummi primæ formæ rari sunt, secundæ obvii.

IMP. CAES. M. AVR. ANTONINVS. PIVS. AVG. Caput Ela-
gabali laureatum.

ADVENTVS. AVGVSTI. Imperator eques habitu pacificatoris
dextram elevans, sinistra hastam gerit.

Hic nummus secundæ magnitudinis rarus, primæ vero rarissimus est.

AEQVITAS. PVBLICA. Tres monetæ cum attributis.

Hic nummus primi moduli rarissimus est.

INVICTVS. SACERDOS. AVG. Imperator togatus sacrificans co-
ram ara ignita.

Hic nummus primæ formæ inter rariores habendus est.

1185-

LIBERAL. AVG. II. in aliis **P. M. TR. P. II. COS. II. P. P.** Imperator sedens in substructione, adstat Liberalitas, in imo alia figura togata.

Hic nummus primæ, & secundæ magnitudinis pro rarissimo censetur.

LIBERALITAS. AVGVSTI. III. Figura muliebris stolata stans, dextra tesseram, sinistra cornucopiæ.

Hic nummus primæ formæ rarus est.

Eadem epigraphe. Tres figuræ pro congiario.

Hic nummus primi, & secundi moduli rarissimus est.

MVNIFICENTIA. AVG. Elephas.

Hic nummus mediocris insignis, & præclarus est.

* **IMP. CAES. M. AVR. ANTONINVS. PIVS. AVG.** Caput Elagabali laureatum, cum paludamento ad pectus.

PAX. AVGVSTI. Mulier gradiens dextrorsum ramum dextra elevans, sinistra hastam tenet.

(1) *Hic nummus primi moduli mole, & elegantia conspicuus.*

P. M. TR. P. III. COS. III. P. P. Quadrigæ triumphales insidente Imperatore, & dextra ramum lauri tenente.

Hic nummus primi moduli rarus, sed secundi inter rariores reponendus est.

SACERD. DEI. SOLIS. ELAGABAL. Imperator togatus sacrificans super aram ignitam.

Hic nummus primæ magnitudinis inter rariores collocatur, ut & secundæ formæ.

Nummi Elagabali, ut distinguantur ab iis, qui ad Caracallam spectant, in area astrum, seu stellam plerumque habent, eadem enim utriusque capitis epigraphe.

PAU-

(1) Apud Antonium Borionum.



PAULA Julii Pauli Præfecti prætorii filia, uxor Antonini Elagabali, quam duxit, ut celerius pater fieret, cum jam pater patriæ a Senatu dictus esset, paulo post levi de causa ab eodem dimissa est, eamque jussit privatam vitam agere, Augustæ nomine, & honoribus ei sublati, patre ejus in exilium misso. Ipsiùs nummi primæ magnitudinis inter rariores censentur: secundæ non obvii sunt.

IVLIA. PAVLA. AVGVSTA. Caput Juliæ Paulæ.

AEQVITATI. PVBLICAE. Tres monetæ dextra bilancem, sinistra cornucopiæ.

Hic nummus primæ formæ rarissimus est.

CONCORDIA. AETERNA. Imperator dextram porrigens Augustæ, figura velata intermedia.

Hic nummus secundæ magnitudinis rarus, primæ autem eximie raritatis est.

S

AQUI-



AQUILIA SEVERA e templo Vestalium ab Elagabalo ob formositatem ablata est, quam in uxorem, Julia Paulā repudiata, duxit: inconstans admodum eam etiam dimisit, alii, atque alii nupsit, iterumque Aquiliam in palatium reduxit. Ejus nummi secundæ formæ non obvii sunt: primæ inter rariores reputantur.

IVLIA. AQVILIA. SEVERA. AVG. Caput Juliæ Aquiliæ Severæ.
AEQVITAS. PVBLICA. Tres monetæ cum attributis.
Hic nummus primi moduli rarissimus est.

CONCORDIA. Imperator porrigens dextram Augustæ, figura intermedia.
Hic nummus mediocris inter rariores ponendus est.

LAETITIA. Figura muliebris stolata stans, dextra pateram, sinistra temonem globo impositum.
Hic nummus primæ formæ, ut & secundæ, rarus est.

AN-



ANNIA FAUSTINA Elagabali tertia uxor existimatur, ad Commodum Imperatorem genus referens, neptis enim erat M. Aurelii, ut Annia, & Faustina nomina confirmare videntur. Hæc Pomponio Basso nupserat, quem ut eam illi eriperet, reum fecit, & occidit: nec ut mariti mortem lugeret, permisit: sed admodum mutabilis eam dimisit, recepta Aquilia Severa, quam paulo ante repudiaverat. Ejus nummi primæ formæ sunt eximiæ raritatis & elegantia: mediocres autem nondum observavimus.

ANNIA. FAUSTINA. AVGVSTA. Caput Annia Faustina.
CONCORDIA. Imperator, & Augusta dextras sibi porrigunt: in imo, astrum Elagabali.

Hic nummus primi moduli eximia est raritatis, & elegantia.



SOÆMIAS Antonini Elagabali mater, Syriae, & Phœniciae cohortes pro filio contra Macrinum suscitavit, easque fugientes e prælio, partim promissis, partim convitiis ad victoriam reduxit: mulier formosa, sed moribus degener, omnique protervia insolens, cum Elagabalo interfecta est. Ejus nummi primæ formæ rari sunt: secundæ triti.

IULIA. SOAEMIAS. AVG. Caput Soæmiadis.

MATRI. DEVM. Cybele sedens cum modio in capite, hinc & inde leo.

Hic nummus primæ, & secundæ formæ inter rariores scribendus est.

MÆ-



MÆSA, Imperatorum Antonini Elagabali, & Alexandri Severi avia, Juliæ Soæmiadis, & Mamææ mater, Juliæ Severi foror, cum qua, Severo, & Caracalla Imperantibus, semper degit in aula, ab ea a Macrino expulsa, Elagabalo Imperium arte, & opibus procuravit, & Alexandro Severo prudentia conservavit, a quo post mortem, inter Divas relata est. Ejus nummi obvii, & triti sunt.

DIVA. MAESA. AVG. Caput Mææ velatum.

CONSECRATIO. Pavo Mææ animam in coelos deferens.

Hic nummus primi moduli eximia raritatis, & elegantia est.

* Eadem epigraphe. Rogus.

(1) *Hic nummus primæ formæ rarissimus est.*

IULIA. MAESA. AVGVSTA. Caput Mææ.

IVNO. Figura stolata stans, dextra pateram, sinistra hastam puram.

Hic nummus primæ magnitudinis non obvius est.

ALE-

(1) Apud Franciscum Ficonum.



ALEXANDER SEVERUS a Senatu, occiso Macrino, Cæsar appellatus, deinde ab Elagabalo ejus conso-
brino, Mæfæ artibus, adoptatus, post ejus cædem Impera-
tor salutatus est: omni laudum genere dignus, longe, lateque
Imperium Romanum propagaturus, devictis jam Parthis,
& Persis, atque comparato contra Germanos exercitu, sed
dolus Maximini a militibus juxta Moguntiam, cum matre
trucidatus est. Ejus nummi obvii sunt, nisi Cæsaris titulo
insigniti.

IMP. CAES. M. SEV. ALEXAND. AVG. Caput Alexandri Severi
laureatum.

ADLOCVTIO. AVGVSTI. COS. P. P. Imperator paludatus
stans in suggestu adstantibus duabus figuris militaribus, adloquitur
cohortes.

*Hic nummus primi moduli rarissimus est: mediocris formæ, cum ca-
pitibus Alex. Severi, & Mamæ, singularis elegantia, & rarita-
tis est.*

IMP. SEV. ALEXAND. SALL. BARB. ORBIAN. AVG. Capita
adversa. Alex. Severi, & Sall. Barbæ Orbianæ.

CONCORDIA. AVGVSTORVM. Imperator, & Augusta stantes
dextras jungunt.

Hic nummus mediocris formæ singularis, & eximie raritatis est.

FELL-

FELICITAS. TEMPORVM. Imperator fedet, dextra globum tenens, cui Victoria lauream imponit, & coram eo duæ figuræ muliebres stantes.

Hic nummus secundæ magnitudinis cum iisdem capitibus inter elegantiores numerandus est.

FIDES. MILITVM. Imperator paludatus, læva hastam, stans coronatus a milite, sacrificat coram Jove nudo stante, dextra fulmen, sinistra hastam gerente.

Hic nummus primæ, & secundæ magnitudinis inter præstantissimos habetur.

INDVLGENTIA. AVG. Imperator paludatus stans, dextra pilum, a tergo duo signa militaria.

Hic nummus mediocris formæ inter rariores colligendus est.

INDVLGENTIA. AVGVST. Figura muliebris stolata stans, dextra florem, sinistra vestem sublevat, ut spes vulgo signatur.

Hic nummus primi moduli inter elegantiores habetur.

IOVI. VLTORI. P. M. TR. III. COS. II. P. P. Templum pulcherrimum porticibus ornatum, in cuius medio Jupiter sedens, dextra fulmen, sinistra hastam gerit.

Hic nummus primæ magnitudinis elegantissimus, & rarissimus est.

LIBERALITAS. AVGVST. Imperator sedens in substructione pro congiario distribuendo.

Hic nummus primi moduli inter rariores habendus.

LIB. AVG. III. Figura muliebris stans, dextra tesseram, sinistra cornucopiæ.

Hic nummus mediæ formæ rarus est.

LIBERALITAS. AVG. IIII. Quatuor figuræ ad congiarium distribuendum.

*Hic nummus primi moduli inter rariores reponendus est. * (1) Secundi vero moduli inter rarissimos.*

LIBE-

(1) In musco D. Apostoli Zeno.

144 ALEXANDER SEVERUS.

LIBERALITAS. AVG. V. Mulier stolata stans, dextra tesseram, læva cornucopiæ.

Hic nummus primæ formæ de rariorum numero est.

LIB. AVG. PONTIF. MAX. TR. P. V. COS. II. P. P. Quinque figuræ pro distributione congiarii.

Hic nummus secundi moduli in rariorum serie notandus.

MARS. VLTOR. Figura galeata stans, dextra innixa clypeo, prope signum militare, læva hastam gerit.

Hic nummus primæ formæ rarus est.

MONETA. RESTITVTA. Figura muliebris stolata stans, dextra bilancem, sinistra hastam.

Hic nummus primi moduli inter rarissimos locum habet.

PERPETVITATI. AVG. Figura stolata stans, dextra globum, sinistra hastam.

Hic nummus primi moduli inter rarissimos locum habet.

PONTIF. MAX. TR. P. II. COS. P. P. Amphitheatrum cum meta sudante: forinsecus, tres figuræ togatæ: in area, duo gladiatores pugnantes.

Hic nummus primæ magnitudinis insignis raritatis, & elegantiae est.

* IMP. CAES. M. AVR. SEV. ALEXANDER. AVG. Caput Alexandri laureatum cum paludamento ad pectus.

PONTIF. MAX. TR. P. II. COS. P. P. Amphitheatrum Titi. Ab læva frons templi, seu ædiculæ. A dextra figura togata velato capite, cui adstat figura militaris hastam tenens; juxta meta sudans, pone colossus capite radiato visitur. Singulos arcus singulæ statuae ornant, fastigio amphitheatri per gyrum eminent capita inspestantium.

(1) *Hic nummus medii moduli, sed solito crassioris, præstantissimus est, & plane singularis.*

P. M.

(1) Recens repertus Romæ ad S. Casarii.

P. M. TR. P. V. COS. II. P. P. Thermæ, ut vulgo creduntur, Alexandrinæ.

Hic nummus primæ, & secundæ formæ præstantissimus, & rarissimus est.

P. M. TR. P. VIII. COS. III. P. P. Currus triumphalis aurigante Imperatore.

Hic nummus primæ formæ obuius est, sed mediocris cum militibus hinc & inde adstantibus, & Imperatore in curru a Victoria coronato, singularis elegantia est.

P. M. TR. P. VIII. COS. III. P. P. Imperator sedens, dextra victoriolam, coronatur a Victoria. Ante Imperatorem stat figura militaris, dextra clypeum gerens, in quo vot. x.

Hic nummus mediocris inter rariores reputandus est.

PROFECTIO. AVGVSTI. Imperator eques præeunte Victoria.

Hic nummus primæ formæ rarus est, secundæ inter rariores tenendus est.

Eadem epigraphe. Imperator eques præeunte Victoria, & duobus sequentibus militibus.

Hic nummus mediocris est rarissimus.

RESTITVT. MON. Imperator paludatus stans, dextra extensa, sinistra hastam.

Hic nummus secundæ moduli non obuius est, primi rarissimus.

ROMAE. AETERNÆ. Quatuor figuræ sacrificantes coram templo exastylo. In antica parte capita Alexandri Severi, & Mamæ.

Hic nummus secundæ formæ rarissimus est.

SPES. AVGVSTA. Spes læva florem gerens, dextram porrigit militi, duobus aliis subsequenter.

Hic nummus secundæ moduli eximiæ raritatis est.

VICTORIA. AVGVSTI. Imperator eques pacificatoris habitu præeunte Victoria, telum in barbarum immittit, sequitur miles cum hasta, & clypeo.

Hic nummus primi moduli rarissimus est.

T

BAR-



BARBIA ORBIANA uxor Trajani Decii vulgo credita, in elegantis Alexandri Severi averfa parte nummi obfervata, pro legitima ipsius Alexandri uxore, ab Antiquariis pronunciata eft, de qua licet altum apud Scriptores filentium, nummi tamen certiffima funt veritatis monumenta: quod confirmat nummus Trajani Decii in Thefauro Regio, in quo uxor Etrufcilla ex adverfa parte fcalpta reftituitur. Vide Epift. Petri Seguini. Salluftiæ nummi primæ, & fecundæ formæ rari funt.

SALL. BARBIA. ORBIANA. AVG. Caput Orbianæ.

CONCORDIA. AVGVSTORVM. Figura muliebris fedens, dextra pateram.

Hic nummus primæ formæ inter rariores, fecundæ pro raro ponitur.

Eadem epigraphe. Figura togata, dextram porrigens figuræ muliebri.

Hic nummus primi, & fecundi moduli rarior eft superiore.

JU-



JULIA MAMÆA Alexandri Severi mater, sagacitate militum benevolentiam filio conciliavit, industria ejus adoptionem cum Mæsa matre promovit, prudentia eum ab infidiis poenitentis Elagabali liberavit: foemina fortissima nisi splendorem avaritia obscurasset, quæ mortis suæ, ut & filii causa extitit. Ejus nummi obvii, & frequentes.

* **JVLIA. MAMAEA. AVGVSTA.** Caput Mamææ.

IMP. ALEXANDER. PIVS. AVG. Caput Severi Alexandri.

(1) *Hic nummus primæ magnitudinis singularis elegantia, & raritatis est.*

FELICITAS. PERPETVA. Figura muliebris sedens a Victoria coronatur, adstantibus duabus figuris muliebribus, quarum una hastam gerit.

Hic nummus secundæ formæ raritate, & elegantia præstantissimus est.

MATRI. CASTRORVM. Mulier stans coram tribus signis militaribus.

Hic nummus mediocris rarissimus est.

* **TEMPORVM. FELICITAS.** Figura muliebris stolata stans dextrorsum conversa, dextra pateram, sinistra hastæ innititur. Præcedit alia figura muliebris stans cum hasta transversa, pone sellam stat altera figura muliebris sinistra cornucopiæ gestans.

(2) *Hic nummus mediocris singularis elegantia, & raritatis est.*

T 2

MA-

(1) In museo D. Apostoli Zeno.

(2) Apud Franciscum Palatium.



MAXIMINUS vasto, & procero corpore præditus, e gregario milite, ad primas dignitates evectus, ab Alexandro Severo in sui perniciem exercitui Romano præficitur: excitata enim seditione militari, illius artibus, Alexander occisus est, & ipse Imperator salutatus; a Senatu tandem hostis ob crudelitatem judicatus, in castris a propriis militibus, juxta Aquileam, anno imperii quinto, trucidatus est. Ejus nummi frequentes, & obvii.

MAXIMINVS. PIVS. AVG. GERM. Caput Maximini laureatum.
INDVLGENTIA. AVG. Mulier stolata stans dextram extendit, sinistra hastam transversam.

Hic nummus secundæ formæ inter rariores censetur.

LIBERALITAS. AVGVSTI. Mulier stans dextra tesseram, sinistra cornucopiæ.

Hic nummus primi moduli elegans est, secundi rarus,

LIBERALITAS. AVG. Imperator sedens in substructione cum tribus figuris adstantibus, pro congiario distribuendo; scalam ascendit Romanus.

Hic nummus primæ magnitudinis inter rariores tenendus est.

MAR-

MARTI. PACIFERO. Mars galeatus stans, dextra olivæ ramum, læva hastam inversam gestat.

Hic nummus primæ formæ pro raro habendus, secundæ obvius est.

P. M. TR. P. II. COS. P. P. Quadrigæ triumphales aurigante Imperatore a Victoria coronato.

Hic nummus primi moduli inter rariores adscribitur, sed secundi rarissimus est.

VICTORIA. AVGVSTORVM. Imperator paludatus stans dextra victoriam profert figuræ togatæ, adstant duo milites. [in quorum medio ad pedes duo captivi humi sedentes.]

Hic nummus primi moduli elegantia, & raritate conspicuus est.

VICTORIA. GERMANICA. Imperator paludatus stans, coronatur a Victoria, ad cujus pedes captivus.

Hic nummus secundæ magnitudinis non obvius est, primæ frequens habetur.

VOTIS. DECENNALIBVS. In corona laurea.

Hic nummus primæ, & secundæ formæ inter rariores censetur.



PAU-

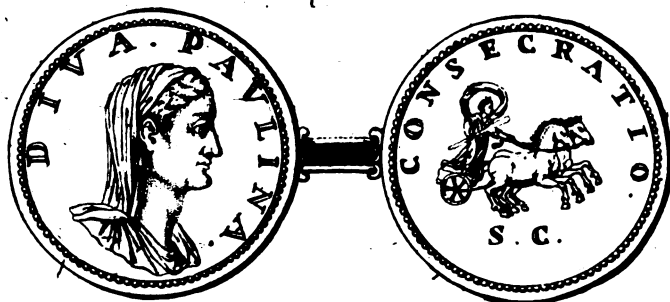

PAULINÆ nominis nulla apud Historicos mentio pro Maximini uxore, eam tamen esse affirmant antiquitatis periti ex ejus nummis pro illius ævi cœlatura, & eadem quam in Maximino numismatum forma & metallo, præter faciei lineamenta Maximo filio similia. Ipsa primis imperii conjugis annis extincta, inter Divas relata est. Ejus nummi primæ formæ rari sunt, secundæ non reperiuntur.

DIVA. PAVLINA. Caput Paulinæ velatum.

CONSECRATIO. Pavo animam Paulinæ in cælum ferens.

Hic nummus primæ magnitudinis rarus est.

CONSECRATIO. Currus duorum equorum, supra quem figura muliebris circumdata velo, dextra tædam.

Hic nummus primæ magnitudinis præstantia, & raritate singularis est.

MA-



MAXIMUS eximiae formositatis adolescens, Maximini Imperatoris, & Paulinae filius, a patre Cæsar, & imperii particeps factus, devictis Germanis, cognomen Germanici, ut & pater accepit, eandem cum illo sortem expertus, proditorie juxta Aquileam a militibus interfectus est. Ejus nummi primæ, & secundæ magnitudinis non omnino vulgares, & triti sunt.

MAXIMVS. CAES. GERM. Caput Maximi sine laurea.

VICTORIA. AVGVSTORVM. Figura paludata dextram porrigit figuræ togatæ, hinc & inde adstant duæ figuræ militares.

Hic nummus primæ formæ rarior, & elegantior est nummo ejusdem typi Maximini patris.

GOR-



GORDIANUS pater, Africae Proconsul, Imperator contra Maximinum Thysdri appellatus, a Senatu confirmatus est, & ipsi numismata Romae percussa sunt, ministris Maximini oppressis: sed paulo post Capellianus, Mauris, & Numidis militibus collectis, Africanum filium penitus delet, quo cognito, Gordianus pater laqueo vitam finivit. Ejus nummi rarissimi sunt, & primae tantum magnitudinis observantur.

IMP. CAES. M. ANT. GORDIANVS. AFR. AVG. Caput Gordiani laureatum.

P. M. TR. P. COS. P. P. Figura togata stans, dextra ramum.

Hic nummus primae magnitudinis pro raro censetur. In Africano filio non invenitur.

PROVIDENTIA. AVGG. Figura muliebris stolata stans, dextra globum radio tangit, columnae innixa, sinistra cornucopiae.

Hic nummus primae magnitudinis, quoad caput, rarissimus; quoad partem aversam, obuius est: In Africano filio inter rariores numeratur.

R O-

ROMAE. AETERNAE. Figura galeata sedens, dextra Victoriolam, sinistra hastam.

Hic nummus primæ formæ in Afr. filio obuius [rarus], in patre rarissimus est.

SECVRITAS. AVGG. Figura muliebris sedens, dextra baculum, sinistra cornucopiæ.

Hic nummus primi moduli, si caput attendas, rarissimus est; si partem aversam, obuius. In Afr. juniore rarissimus.

VICTORIA. AVGG. Victoria alata gradiens, dextra lauream.

Hic nummus primæ formæ pro raro habetur. In Afr. juniore obuius est. [Non obuius est.]

VIRTVS. AVGG. Figura militaris galeata stans, dextra clypeo innixa, sinistra hastam.

Hic nummus primæ formæ inter rariores collocandus. In Afr. juniore frequens est. [Non ita rarus est.]

Cum hætenus Gordiani nummi ex secundo modulo Latini non observati sint, nobis Græcos nuper repertos Lectoris oculis subijcere nunc liceat.

A. K. M. ANT. ΓΟΡΔΙΑΝΟΣ. ΣΕΒ. ΑΦΡ. ΕΤΣ. ΣΕΒ. Caput Gordiani senioris laureatum.

L. A. Pallas galeata, & tunicata stans, dextra insistit clypeo, sinistra hastam.

L. A. Fortuna stolata stans, dextra temonem, sinistra cornucopiæ gerit.

L. A. Figura fluvii decumbentis dextra cornucopiæ, læva innixa urnæ aquas vomenti.

L. A. Aquila rostro coronam tenet.

Hæ nummi eximia sunt raritatis, & elegantie.



GORDIANUS AFR. junior, cum parente jam ætate provecto Africæ præerat, & cum ipso imperii particeps factus contra Capellianum Maximini Ducem adverso Marte decertans, vulnere accepto occubuit. Gordiani Afr. junioris nummi ejusdem sunt, ac Senioris, elegantia, & raritatis. Desunt etiam latini, ut in patre, nummi secundæ magnitudinis.

IMP. C. M. ANT. GORDIANVS. AFR. AVG. Caput Africani junioris laureatum.

PROVIDENTIA. AVGG. Providentiæ typus, ut in patre.
Hic nummus primæ magnitudinis inter rariores referendus.

ROMAE. AETERNÆ. Roma galeata sedens, ut in seniore.
Hic nummus primæ modalis inter rarissimos collocatur.

SECVRITAS. AVGG. Figura muliebris sedens, dextra attollens bacillum.
Hic nummus primæ formæ inter rariores collocandus, in Seniore obuius. [Non obuius est.]

VICTO-

VICTORIA. AVGG. Victoria gradiens, dextra coronam, sinistra lauream.

Hic nummus primæ magnitudinis in patre rarus, in filio rarior.

VIRTUS. AVGG. Figura militaris galeata stans, dextra clypeum, sinistra hastam.

Hic nummus primæ formæ inter rarissimos habendus est.

Nummum, quem in prima hujus libri editione delineari curaveramus, in hac sustulimus, utpote ad Gordianum Pium, seu tertium spectantem, in quo pro verbo PIVS, novus artifex substituerat AFR. In Africanis autem observandum, semper adesse vocem AVGG. ut in nummis Balbini, & Pupieni, quod simul Pater, & Filius Imperatores, ut illi, fuerint renuntiati.

Uterque Gordianus non Antoninus, ut quidam putant, sed Antonius, nec nomen Africani ipsis inditum est, quod pater Africa præfesset, sed quod originem a Scipione Africano se habere ambo gloriarentur.





BALBINUS cum Pupieno Romæ a Senatu, extinctis in Africa Gordianis, contra Maximinum hostem nominis Romani declaratum, electus est: missio contra eum ingenti cum Pupieno exercitu, ipse pro rerum administratione Romæ mansit, sed quum ipsi inter se postea clam dissentirent, anno imperii secundo, ambo a militibus occisi sunt. Ejus nummi primæ formæ rari, secundæ rarissimi sunt.

IMP. C. D. CAEL. BALBINVS. AVG. Caput Balbini laureatum.
CONCORDIA. AVGG. Figura muliebris sedens, dextra pateram, sinistra duplex cornucopiæ.
Hic nummus primi moduli inter rariores recensendus, secundæ rarissimus.

* **FIDES. PVBLIC.** Duæ dextræ se jungentes, caduceo intermedio.
 (1) *Hic nummus primæ formæ præstantissimus, & elegantissimus est.*

NOVI. CONSERVATORI. Jupiter nudus stans, dextra fulmen.
Hic nummus secundæ magnitudinis rarissimus est, primæ non observatus est hætenus.

LIBE-

(1) Apud Antonium Borionum.

LIBERALITAS. AVGVSTORVM. Figura muliebris stolata stans, dextra tesseram, sinistra duplex cornucopiæ.

Hic nummus primæ formæ rarus, secundæ rarissimus, & præstantissimus est.

LIBERALITAS. AVGVSTORVM. Tres figuræ sedentes pro congiario distribuendo, aliis adstantibus.

Hic nummus primæ magnitudinis inter elegantiores collocatur, raritate tamen inferior est nummo Pupieni, eodem typo, & epigraphæ ornato.

PAX. PVBLICA. Figura muliebris sedens, dextra ramum oleæ.

Hic nummus primi moduli in Pupieno obuius, in Balbino autem inter rariores habendus.

P. M. TR. P. COS. II. P. P. Figura togata stat, dextra ramum oleæ, sinistra scipionem gerens.

Hic nummus primæ formæ rarus est, secundæ rarissimus.

PROVIDENTIA. DEORVM. Mulier stans, dextra radium, pro pedibus globus, sinistra cornucopiæ.

Hic nummus secundæ formæ rarissimus est, primæ pro raro habendus.

VICTORIA. AVGG. Victoria alata, dextra coronam, læva ramum.

Hic nummus primi moduli non tam in Balbino, quam in Pupieno, obuius est.

VOTIS. DECENNALIBVS. In medio laureæ.

Hic nummus primæ magnitudinis pro raro censetur; sed secundæ rarissimus est.



PUPIENUS ob summam rei militaris peritiam contra Maximinum a Senatu cum Balbino Imperator appellatus est. In eum e Græcia redeuntem ingenti belli apparatu progressus, Maximini, & ejus filii cædem accepit, eorumque capita ad se perlata Romam transmisit. Eandem etiam cum Balbino, militari seditione, sortem expertus, anno imperii secundo occubuit. Ejus nummi primæ formæ, rari sunt; sed præsertim cum nomine **MAXIMI**. Secundæ rariores, sed elegantia, & singularitate, Balbini nummis inferiores.

IMP. CAES. PVPIEN. MAXIMVS. AVG. Caput Pupieni laureatum.
CONCORDIA. AVGG. Figura muliebris stolata dextrorsum se-
dens, dextra pateram, sinistra duplex cornucopiæ, quemadmodum
in nummo Balbini.

(I) *Hic nummus secundi moduli rarissimus est.*

LIBERALITAS. AVGVSTORVM. Figura muliebris stolata stans, dextra tessera, sinistra duplex cornucopiae.

Hic nummus primæ magnitudinis non obuius est, secundæ inter rariores habendus.

LIBE-

(1) In museo D. Apostoli Zeno.

LIBERALITAS . AVGVSTORVM . Tres figuræ sedentes pro congiario, hinc Liberalitas adstans, & illinc figura militaris, tertia ascendit .

Hic nummus primæ formæ rarissimus est . Diversi sunt typi .

P. M. TR. P. COS. II. P. P. Figura togata stans, dextra ramum oleæ, sinistra scipionem .

Hic nummus primæ formæ obuius, secundæ inter rariores computandus .

Eadem epigraphe . Mulier stans, dextra caduceum, sinistra cornucopiæ.

Hic nummus primi moduli rarus est .

PROVIDENTIA . DEORVM . Figura muliebris stolata stans, dextra radium, sinistra cornucopiæ duplex : pro pedibus globus .

Hic nummus primæ magnitudinis in Balbino obuius, in Pupieno rarus est ; secundæ formæ inter rariores habendus .

SALVS . PVBLICA . Figura muliebris sedens, dextra pascit serpentem, sinistra cornucopiæ .

Hic nummus primæ formæ inter rariores recensetur .

VICTORIA . AVGG. Victoria stans, ut in Balbino,

Hic nummus primi moduli obuius ; secundi rarus est .

VOTIS . DECENNALIBVS . In laurea .

Hic nummus primæ magnitudinis pro raro habetur, sed mediæ formæ rarissimus est .

GOR-



GORDIANUS senioris Africani nepos, seditione inter Prætorianos, & Populum excitata, Cæsar quindecim annorum factus, imperantibus Balbino, & Pupieno, post eorum cædem solus imperio potitus est. Omnibus corporis, & animi dotibus præditus; contra Persas profectus, artibus, & insidiis Philippi, licet victor, anno imperii sexto, interfectus est, ætatis vigesimo secundo. Ejus nummi frequentes, & obvii, cum Cæsaris titulo rari sunt.

IMP. CAES. M. ANT. GORDIANVS. PIVS. AVG. Caput Gordiani laureatum.

ADLOCVTIO. AVGVSTI. Imperator stans in suggestu cum duabus figuris militaribus, adloquitur cohortes.

Hic nummus primæ magnitudinis præstantissimus, & rarissimus est.

AEQVITAS. AVGVSTI. Tres monetæ stantes.

Hic nummus primi moduli inter rariores habendus.

AETERNITAS. AVGVSTI. Statua equestris Gordiani.

Hic nummus primi moduli rarissimus est.

FELICITATEM. PO. R. Mulier stans dextra caduceum, læva cornucopiæ.

Hic nummus primæ formæ pro raro computatur.

FI-

FIDES. MILITVM. Imperator paludatus eques, inter duo signa militaria, dextram elevat.

Hic nummus primæ magnitudinis inter rariores adscribitur.

LIBERALITAS. AVGVSTI. III. Imperator sedens in substructione, pone eum figura togata, & altera paludata, adstat Liberalitas, & ascendit Romanus.

Hic nummus secundæ moduli inter rarissimos numerandus.

LIBERALITAS. AVGVSTI. II. Tres figurae sedentes pro congiario, cum aliis figuris stantibus.

Hic nummus primæ moduli singularis elegantiae, & raritatis est.

LIBERALITAS. AVGVSTI. V. Mulier stolata stans, dextra tesseram, læva cornucopiæ.

Hic nummus primæ formæ inter rariores numerandus.

MART. VICTOR. Figura velata, subsequenter duabus aliis, sacrificans coram templo, in cujus peristylio scriptum legitur ΘΕΟΤ
ΟΠΛΟΦΟΡΟΥ: ante Imperatorem popa cum victima.

Hic nummus mediocris formæ eximia raritatis, & elegantiae est.

* IMP. GORDIANVS. PIVS. FEL. AVG. Caput Gordiani laureatum cum paludamento ad humeros.

PAX. AETERNA. Figura muliebris dextrorsum gradiens ramum dextra gerens, sinistra hastam.

(1) *Hic nummus si typum spectes, obuius est, si vero molem, & artificis excellentiam, rarus, & singularis est.*

M. ANT. GORDIANVS. CAES. Caput Gordiani sine laurea.

PIETAS. AVGG. Instrumenta Pontificalia.

Hic nummus primæ moduli pro raro recensetur.

* PONTIF. MAXIM. TR. P. II. COS. P. P. Roma galeata sedens, sinistra hastæ innixa, clypeo sellæ adposito, dextra tradit globum figuræ togatæ ex adverso stanti, cum alia figura adstante, tertia figura intermedia cum signo militari.

(2) *Hic nummus secundæ moduli rarissimus est.*

X

P. M.

(1) Apud Antonium Borionum.

(2) In museo D. Apostoli Zeno.

P. M. TR. P. II. COS. P. P. Quadrigæ triumphales aurigante Imperatore, dextra scipionem, in cuius summitate aquila.

Hic nummus primæ magnitudinis inter rariores collocandus.

P. M. TR. P. III. COS. P. P. Imperator paludatus in equo, dextram elevans, sinistra spiculum gerit.

Hic nummus primæ formæ rarus est.

* PONTIFEX. MAX. TR. P. III. COS. II. P. P. Imperator in quadrigis, dextra ramum, sinistra scipionem consularem tenens, coronatur a Victoria pone stante cum palma, duobus militibus præeuntibus.

(1) *Hic nummus mediocris elegantia, & raritate conspicuus.*

TRAIECTVS. AVG. Super navigia pons, quem transit Imperator paludatus, cum militibus, præeunte Victoria.

Hic nummus mediæ formæ rarissimus est.

VICTORIA. AVG. Figura equestris paludata, præcedente Victoria, dextra coronam, sinistra palmam.

Hic nummus primæ magnitudinis elegantissimus est.

VICTORIA. AVGVSTI. Templum rotundum, ante quod sacrificant plures figuræ.

Hic nummus mediocris inter elegantiores habendus.

VIRTVS. AVGVSTI. Imperator paludatus in equo captivum supplantans.

Hic nummus primi moduli inter rariores tenendus est.

* VIRTVS. AVGVSTI. Imperator paludatus thoraci insidens cum Victoria ipsum pone coronante, dextra extensa accipit ramum a figura militari adstante, duplici signo militari intermedio.

(2) *Hic nummus mediocris rarioribus adnumerandus.*

VIRTVTI. AVGVSTI. Imperator paludatus sedens, adstant duæ figuræ, & alia pone eum.

Hic nummus mediæ formæ rarus est.

VOTIS. DECENNALIBVS. In medio laureæ.

Hic nummus primi moduli rarus est, mediæ inter rariores numerandus.

TRAN-

(1) In museo D. Apostoli Zeno.

(2) In eodem museo.

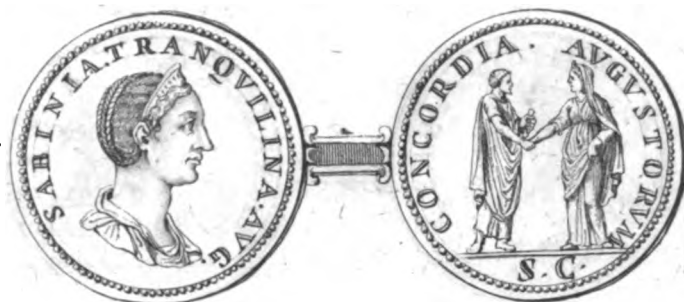

TRANQUILLINA Mithetprætorio Præfecti filia, Gordiani Pii uxor, in nummis Græcis FURIAE nomine insignitur, in Romanis SABINIA, non autem SABINA, appellatur: eam secundo imperii anno duxit. Ejus nummi eximiæ raritatis sunt, & in hunc diem, unicum primæ magnitudinis inspexi.

SABINIA. TRANQVILLINA. AVG. Caput Tranquillinæ.

CONCORDIA. AVGVSTORVM. Imperator dextram porrigit Augustæ.

Hic nummus primæ formæ singularis elegantie, & raritatis est, indubitata fidei, & contra omnem falsitatis suspectum.

* (1) *Et mediæ formæ indubiæ fidei integritate, & præstantia conspicuus.*

* SABINIA. TRANQVILLINA. AVGVSTA. Caput Tranquillinæ.

PVDICITIA. AVG. Figura muliebris stolata, dextrorsum sedens, dextram velo admovet, sinistra hastam puram transversam tenet.

(2) *Hic nummus primi moduli eximiæ raritatis est, & præstantia.*

X 2

PHI-

(1) Apud Franciscum Landum.

(2) In museo D. Apostoli Zeno.



PHILIPPUS, Gordiano Pio fraude occiso, ab exercitu Imperator appellatus, a Senatu ejus litteris decepto confirmatus est. Anno Urbis conditæ millesimo, ludos sæculares fecit; contra Trajanum Decium, ab exercitu in Pannonia Imperatorem salutatum, exercitum ducens, a suis Veronæ interficitur, anno imperii quinto. Ejus nummi triti, & vulgares sunt.

IMP. CAES. M. IVL. PHILIPPVS. AVG. Caput Philippi laureatum.

ADLOCVTIO. AVGG. Duo Imperatores cum figura militari stantes in suggestu, adloquuntur cohortes.

Hic nummus primæ formæ eximiæ raritatis, & pretii est. Similis maximi moduli observatur cum capitibus Philipporum.

ADVENTVS. AVGG. Imperator paludatus eques dextram elevans, sinistra pilum.

Hic nummus primæ, & secundæ magnitudinis non obuius est.

LIBERALITAS. AVGG. Duo Imperatores sedentes in substructione pro congiario distribuendo, aliisque stantibus, & adstantibus figuris.

Hic nummus primi moduli, & secundi eximiæ singularitatis, & elegantiae est.

LIBE-

LIBERALITAS . AVGVST. III. Mulier stolata stans, dextra tesseram, læva cornucopiæ.

Hic nummus primæ magnitudinis in rariorum numero describendus.

MILLIARIVM . SAECVLVM. Cippus, in quo COS. III.

Hic nummus primæ formæ rarus: mediæ rarissimus est.

NOBILITAS . AVGG. Figura muliebris, dextra hastam puram, sinistra globum.

Hic nummus primæ magnitudinis rarus est.

★ **P. M. TR. P. II. COS. II.** Imperator sedens dextra globum tenet.
(1) *Hic nummus primæ formæ non obviæ est.*

SAECVLVM . NOVVM. Templum octo columnarum, in cujus medio figura Jovis sedentis.

Hic nummus primi, & secundi moduli non vulgaris est. [Imo tam primi, quam secundi moduli triti, & vulgares sunt.]

VOTIS . DECENNALIBVS. In medio laureæ.

Hic nummus primæ, & secundæ magnitudinis inter rariores collocandus.



OCTA-

(1) Apud Franciscum Ficoronum.

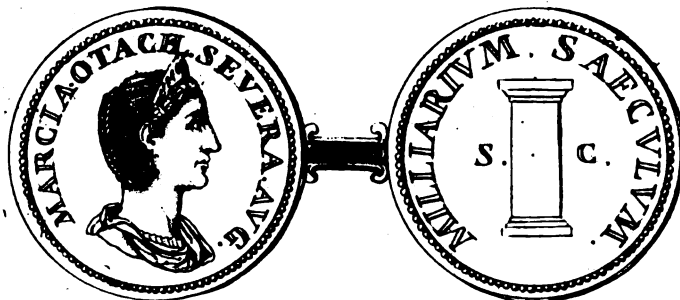

OTACILIA a multis falso OTACILLA nuncupata, uxor Philippi senioris, & Junioris mater, marito, & filio superstes fuit; hanc Christum coluisse ferunt. Ejus nummi vulgares, & obvii sunt.

MARC. OTACIL. SEVERA. AVG. Caput Otaciliae Severae.

IVNO. CONSERVATRIX. Figura muliebris stolata stans, dextra pateram, sinistra hastam.

Hic nummus primae formae rarus est.

MILLIARIVM. SAECVLVM. Cippus in area nummi.

Hic nummus secundae formae rarus est, primae rarissimus. [Rarus quidem, sed non rarissimus.]

PVDICITIA. AVG. Figura muliebris sedens, dextra faciem velo obtegit, pro pedibus ejus icuncula stat, praetexta insignis.

Hic nummus secundae magnitudinis rarus est.

* PVDICITIA. AVG. Mulier stolata sedens, dextra faciem velo obducit, sinistra hastam transversam gestans, ante quam puer praetextatus dextra elata; pone sellam mulier stolata stans, sinistra cornucopiae, hastae dextra adnuitur.

(1) *Hic nummus secundi moduli rarissimus est.*

SAECVLARES. AVGG. Capra Africana.

Hic nummus primae formae inter rariores habendus.

PHI-

(1) Apud Franciscum Palatium.



PHILIPPUS junior Philippi, & Otaciliæ filius, a patre Cæsar, & confors imperii factus, nihil movit ob tene-ram ætatem; nam cum pater adversus Decium profectus esset, Romæ relictus, a Prætorianis, audita parentis cæde, in sinu matris, anno ætatis duodecimo interfectus est. Ejus nummi frequentes, & triti.

M. IVL. PHILIPPVS. NOB. CAES. Caput Philippi sine laurea.
PIETAS. AVGG. Vasa Pontificalia.
Hic nummus secundi moduli inter rariores recensendus.

IMP. M. IVL. PHILIPPVS. AVG. Caput Philippi laureatum,
SAECVLARES. AVGG. Hippopotamus.
Hic nummus primæ magnitudinis rarissimus est.

VIRTVS. AVGG. Mars gradivus dextra hastam, humeris trophæum.
Hic nummus primæ formæ rarus est. [Imo obuius potius, quam non.]

VOTIS. DECENNALIBVS. In corona laurea.
Hic nummus secundi moduli rarissimus est.

DE-

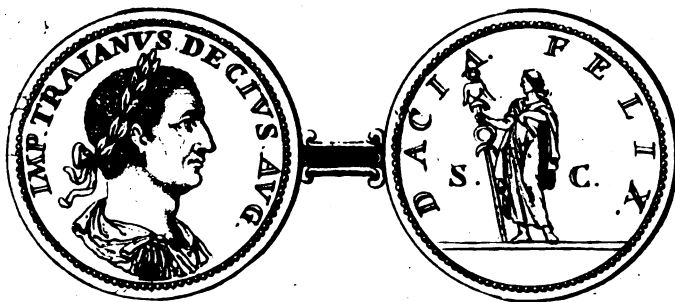

DECIUS a Philippo contra Marinum missus, Marino autem a suis militari seditione occiso, ipse ab exercitu Illyrico Imperator appellatus est. Philippus exercitu contra Decium comparato, Veronæ a militibus interfectus, & Decius a Senatu Augustus renunciatus est, deinde adversus Gothos Thraciam, & Moesiā devastantes, adverso Marte decertans, anno imperii secundo, cum filio Etrusco cæsus est. Ejus nummi vulgares sunt.

IMP. C. M. Q. TRAIANVS. DECIVS. AVG. Caput Decii laureatum.
ADVENTVS. AVG. Imperator eques pacificatoris habitu dextram sublevans.

Hic nummus primæ, & secundæ formæ rarus est.

CAES. DECENNALIA. FEL. S. C. In laurea.
Hic nummus primi moduli eximiæ raritatis est.

DACIA. FELIX. Figura muliebris dextra signum militare.
Hic nummus primæ magnitudinis inter rariores recensendus.

FELICITAS. SAECVLI. Figura muliebris stans, dextra caduceum, læva cornucopiæ.
Hic nummus secundæ formæ rarus est, quamvis maximi moduli obvius sit.

LIBE-

TRAJANUS DECIUS.

169

LIBERALITAS. AVG. Figura muliebris dextra tesseram, sinistra cornucopiæ.

Hic nummus primi moduli rarus est, mediocris obuius.

LIBERALITAS. AVG. Imperator sedens in substructione pro congiario distribuendo cum aliis figuris stantibus.

Hic nummus primæ formæ rarissimus est.

PANNONIAE. Duæ figuræ muliebres stolatæ, & velatæ stantes, utraque signum militare.

Hic nummus primæ magnitudinis obuius, mediocris inter rariores habendus est.

* **VICTORIA. AVGG.** Victoria ad dextram gradiens, coronam lauream tenet dextra, palmæ ramum sinistra.

(1) *Hic nummus primi moduli inter rariores recensendus.*

VOTIS. DECENNALIBVS. In medio laureæ.

Hic nummus primi moduli rarus est.



G.B. Simey

Y

ETRU-

(1) Ex Bandurio in museo D. Pradet.

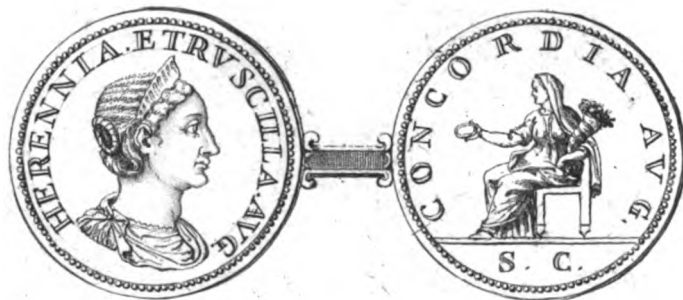

ETRUSCILLA Trajani Decii non amplius filia, ut vulgo Antiquariis persuasum est, sed pro ejus uxore in locum ereptæ Barbiæ Orbianæ habetur, quod confirmat singularis, & elegans Græcus Regis Galliarum nummus, in quo ex adverso Decii conjugis signata occurrit Etruscilla; ab ea autem ipsius filius Herennius Etruscus denominatus videtur. Ejus nummi frequentes, & obvii.

HERENNIA . ETRVSCILLA . AVG. Caput Etruscillæ.

CONCORDIA . AVG. Figura muliebris sedens, dextra pateram, sinistra cornucopiæ gerit.

Hic nummus primæ magnitudinis rarus est.

PVDICITIA . AVGVSTAE. Figura muliebris sedet, dextram admovens peplo obvelanti faciem.

Hic nummus mediocris formæ rarus est.

★ Eadem epigraphe. Pudicitia sedens a sinistris dextrorsum inter salutem, & felicitatem stantes.

(1) *Hic nummus secundæ formæ propositus a Vaillantio ex gaza Regia, & male descriptus, rarissimus est, & præstantissimus.*

Q. HE-

(1) Ex Bandurio in museo Galliarum Regis.



Q. HERENNIUS Traj. Decii, & Etruscillæ filius, Cæsar a patre factus, ad expeditionem Gothicam cum ipso properans, Augustus appellatus est, in quibusdam rarissimis argenteis Imperator vocatus; primo conflictu decertans vulnere accepto, occubuit. Ejus nummi primæ formæ pro raris habentur: secundæ inter rariores sunt. [Tam primæ, quam secundæ sunt potius obvii, quam rari.]

- * **Q. HER. ETR. MES. DECIVS. NOB. C.** Caput Herennii sine laurea. **PACI.** Templum sex columnis suffultum cum gradibus, & in ima parte **S. C.**
 (1) *Hic nummus primi moduli inter singulares recensendus.*

PIETAS. AVGVSTORVM. Instrumenta Pontificalia.
Hic nummus primæ magnitudinis rarissimus est.

PRINCIPI. IVVENTVTIS. Figura muliebris sedens, sinistra fellæ innixa, dextra ramum gerit.
Hic nummus primæ formæ in Hostiliano obvius, in Q. Herennio inter rariores collocandus.

Y 2

HO-

(1) Ex Bandario in museo D. Fontaine.

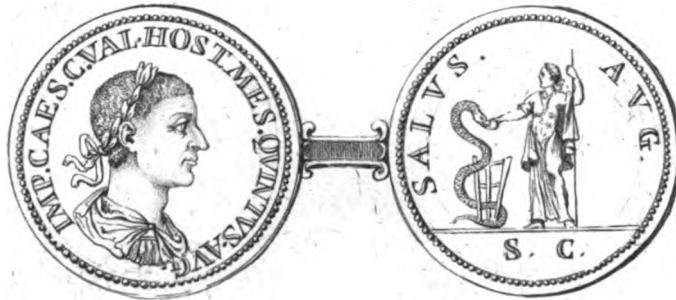

HOSTILIANUS Hostiliani Imperatoris contra Philippum a Senatu appellati filius, a Decio adoptatus, Cæsar factus est; cum autem Decius ad bellum Scythicum cum Herennio properaret Hostiliano Romæ relicto, morte eorum comperta a Senatu Imperator renunciatus est cum Treb. Gallo, sed paulo post peste atrocius sæviente interiit. Ejus nummi primæ formæ rari, præsertim cum Imperatoris titulo: secundæ inter rariores sunt, & ex utroque modulo Herennii nummis elegantiores.

* C. VALENS. HOSTIL. MES. QVINTVS. N. C. Caput Hostiliani nudum.

PIETAS. AVG. Mercurius paludatus stans, dextra crumenam, sinistra caduceum.

(1) *Hic nummus primi moduli singularis est.*

C. VALENS. HOSTIL. MES. QVINTVS. AVG. Caput Hostiliani sine laurea.

PRINCIPI. IVVENTVTIS. Figura paludata stans, dextra signum militare, sinistra hastam gerens.

Hic nummus primæ magnitudinis inter rariores habendus, secundæ rarissimus est.

PRIN-

(*) Ex Bandurio in museo D. Fradet.

PRINCIPI. IVVENTVTIS. Figura muliebris sedens, ramum dextra gerit .

Hic nummus primæ formæ rarus est, secunda inter rariores ponendus .

IMP. CAES. C. VAL. HOSTIL. MES. QVINT. AVG. Caput Hostiliani laureatum .

ROMAE. AETERNAE. Roma galeata insidens spoliis, dextra victoriolam, sinistra hastam, pro pedibus clypeus .

Hic nummus secunda magnitudinis eximia raritatis, & elegantia est .

★ **IMP. CAE. C. VAL. HOST. MES. QVINTVS. AVG.** Caput Hostiliani laureatum cum paludamento ad humeros .

ROMAE. AETERNAE. Roma galeata sedens supra clypeum dextra tenet victoriolam, sinistra hastæ innititur .

(1) Hic nummus mediocris, male descriptus a Vaillantio, elegans, & rarus est .

SALVS. Figura muliebris stolata stans dextra pateram, in qua libat serpens, sinistra hastam .

Hic nummus primæ formæ rarissimus est .

SECVRITAS. AVGG. Figura muliebris stans dextram versus faciem elevat, sinistro cubito columnæ imposito .

Hic nummus primi moduli inter rariores collocatur .

VICTORIA. AVGVSTORVM. Victoria stans dextra coronam, sinistra palmam .

Hic nummus primi moduli rarissimus est .

VOTIS. DECENNALIBVS. In medio laureæ .

Hic nummus primæ magnitudinis præstantissimus est .

GAL-

(1) Ex Bandurio in museo D. De Rives .

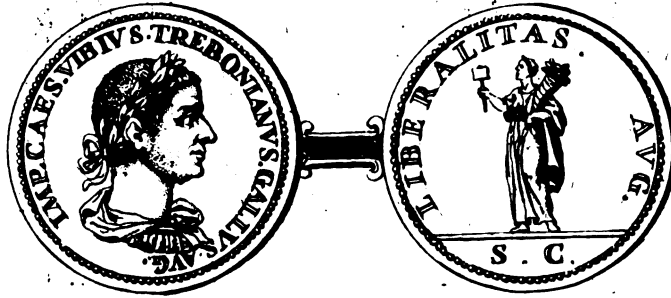

GALLUS, Decio, & ejus filio in acie cæsis, Imperator a militibus appellatus, Romæ a Senatu cum Hostiliano Augustus confirmatus est. Hostiliano paulo post peste extincto, Volusianum filium, primo Cæsarem, deinde imperii consortem adscivit. Ambo contra Æmilianum profecti, interempti sunt anno imperii secundo. Ejus nummi vulgares sunt.

IMP. CAES. C. VIB. TREB. GALLVS. AVG. Caput Galli laureatum.

ADVENTVS. AVG. Figura equestris dextram elevans.
Hic nummus primæ formæ inter rariores habendus.

* **IVNONI. MARTIALI.** Figura muliebris sedens.

(1) *Hic nummus primæ formæ non obuius est.*

[*Diversi sunt typi cum hac epigraphe, omnes rari.*]

LIBERALITAS. AVGG. Figura muliebris stans, dextra tesseram, sinistra cornucopiæ.

Hic nummus primæ magnitudinis rarus, secundæ rarior est.

MAR-

(1) Apud Franciscum Ficeronum.

- * MARTI. PACIFERO. Figura militaris galeata, ac paludata ad dextram gradiens, dextra elata tenet ramusculum, sinistra hastam.

(1) *Hic nummus primi moduli inter singulares recensendus.*

- * PAX. AVG. Figura muliebris stolata, & paludata stans, dextra demissa ramusculum, sinistra sceptrum.

(2) *Hic nummus primi, & secundi moduli inter rariores censendus est.*

- * P. M. TR. P. IIII. COS. II. P. P. Figura virilis togata, & velata stans ad aram ignitam, dextra pateram, sinistra demissa sceptrum, qua & vestem colligit.

(3) *Hic nummus primæ formæ inter rariores ponendus est.*

- * PRINCIPI. IVVENTVTIS. Figura muliebris stolata sedens a sinistris dextrorsum, ramum tenet dextra, sellæ verò innititur brachio sinistro.

(4) *Hic nummus secundæ formæ cum hac epigraphe, & hoc typo in Treboniano Gallo singularis est.*

VOTIS. DECENNALIBVS. In laurea.

Hic nummus primi moduli obuius, secundi rarus est.



VO.

(1) Ex Bandurio in museo D. Baudelot.
(2) Ex eodem in museo D. Fradet.

(3) Ex eodem in museo Regis Galliarum.
(4) Ex eodem in museo D. Foucault.



VOLUSIANUS Treboniani filius, Cæsar, extincto Hostiliano, a patre factus est consors imperii, quando uterque contra Æmilianum in Moesia Imperatorem appellatum, profectus est: sed ambo deferentibus eos militibus interempti sunt. Ejus nummi pro obviis habentur, nisi Cæsaris nomine insigniti.

IMP. CAE. C. VIB. VOLVSIANO. AVG. Caput Volusiani laureatum.

IVNONI. MARTIALI. Templum, in quo figura sedens.

Hic nummus primæ, & secundæ magnitudinis pro raro habetur.

IMP. CAE. C. VIB. VOLVSIANVS. AVG. Caput Volusiani laureatum.

LIBERALITAS. AVGG. Mulier cum tessera, & cornucopiæ.

Hic nummus primi moduli rarus est.

★ IMP. CAE. C. VIB. VOLVSIANO. AVG. Caput Volusiani laureatum.

Sine epigraphe. Sphinx a dextris sinistrorsum; in ima parte L. I A.

(1) *Hic nummus primæ formæ singularitate præstantissimus est.*

C. VIB.

(1) Ex Bandurio in museo D. Bouliet.

C. VIB. VOLVSIANO. NOB. C. Caput Volusiani sine laurea.

PRINCIPI. IVVENTVT. Figura paludata stans, dextra hastam, læva signum militare.

Hic nummus primæ formæ rarus est.

★ IMP. CAES. C. VIB. VOLVSIANO. AVG. Caput Volusiani laureatum.

PRINCIPI. IVVENTVTIS. Imperator paludatus stans, dextra sceptrum, sinistra hastam.

(1) *Hic nummus primæ formæ rarus est.*

VOTIS. DECENNALIBVS. In laurea.

Hic nummus primæ moduli non obuius: secundi inter rariores collocandus.



Z

ÆMI-

(1) Apud Franciscum Fioronum.



ÆMILIANUS, Scythis victoria, & Deciorum cæde insolentibus, Romanas provincias vastantibus, fugatis, Imperator a militibus electus est: ad eum opprimendum Gallo, & Volufiano exercitum ducentibus, interfectis, S. C. confirmatus est; sed quum Alpini milites Valerianum elegerint, a suis tertio imperii mense occisus est. Ejus nummi rarissimi sunt.

IMP. CAES. AEMILIANVS. P. F. AVG. Caput Æmiliani laureatum cum paludamento ad humeros.

AETERNITAS. AVGG. Figura stans, dextra globum, cui insistit phoenix.

Hic nummus primæ magnitudinis, licet supra Treb. Galli nummum cusus, inter rariores habendus.

* IMP. CAES. C. IVL. AEMILIANVS. PIVS. AVG. Caput Æmiliani laureatum.

APOLL. CONSERVA. Apollo nudus stans, dextra ramum, læva citharam saxo impositam.

(1) *Hic nummus primi moduli inter rariores collocandus, sed ob capitis epigraphen rarissimus, imo singularis est.*

FI-

(1) Ex Bandurio in museo D. Boulet.

★ FIDES . EXERCIT. Figura muliebris paludata , ac stolata stans dextrorsum spectans , dextra signo militari innixa , sinistra hastæ .

(1) *Hic nummus primi moduli singularis est raritatis .*

IOVI . CONSERVAT. Jupiter stans , sinistra fulmen .

Hic nummus primæ formæ rarissimus est .

IOVI . CONSERVATORI. Jupiter stans sinistra fulmen , dextra Imperatorem pallio tegit .

Hic nummus primæ magnitudinis eximiæ raritatis est .

PACI . AVG. Figura muliebris stans , dextra ramum , sinistro cubito columnæ innixio hastam transversam gerit .

Hic nummus primi moduli inter illustriores adsignandus .

P. M. TR. POT. Figura togata , & velata sacrificans .

Hic nummus mediæ moduli inter elegantiores scribendus .

Eadem epigraphe . Figura paludata , ante quam signum militare , dextra pateram , sinistra hastam .

Hic nummus mediocris formæ elegans est .

★ P. M. TR. P. P. P. Imperator paludatus stans ad aram ignitam , dextra pateram , sinistra sceptrum ; a tergo a dextris signum militare erectum .

(2) *Hic nummus mediæ magnitudinis inter rarissimos collocandus .*

ROMA . AETERNA . Minerva stans dextra noctuam , sinistra hastam , & clypeum .

Hic nummus primæ formæ rarissimus est .

★ *Hunc nummum aliter legit , ac describit Bandurius ex museo D. De Camps .*

ROMÆ . AETERNAE . Figura muliebris galeata stans dextrospectans , dextra globum , cui phoenix insistit , sinistra hastam transversam : clypeus a sinistris .

(1) Ex Bandurio in museo D. Fontaine .

(2) Ex eodem in museo Galliarum Regis .

SPES. PVBLICA. Figura muliebris stolata stans, dextra florem, sinistra vestem sublevat.

Hic nummus primæ, & mediæ magnitudinis insignis est.

VICTORIA. AVG. Victoria gradiens, dextra coronam.

Hic nummus primæ formæ præclarus est, & insignis elegantia.

VIRTVS. AVGVSTI. Figura militaris galeata stans, dextra ramum, pede sinistro galeæ imposito.

Hic nummus primæ formæ insignis est, & conspicuus.

VOTIS. DECENNALIBVS. In laurea.

Hic nummus primæ, & mediæ magnitudinis pro raro numerandus.

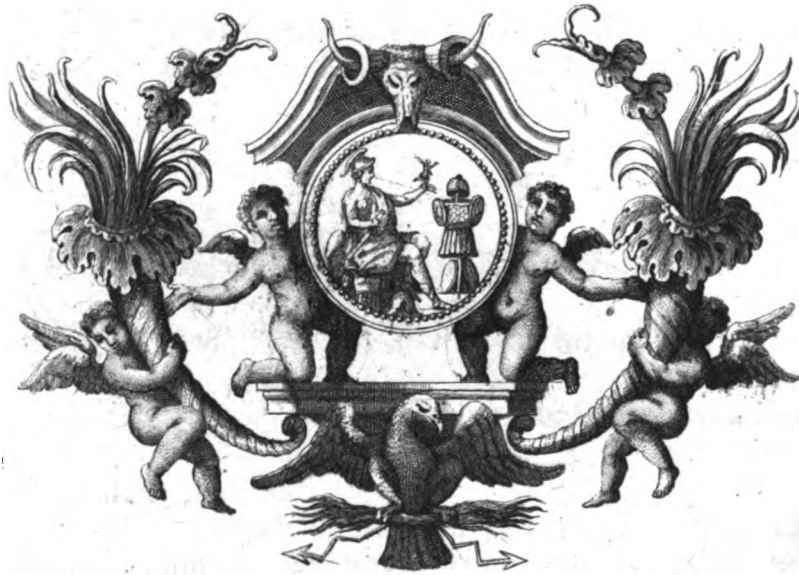

VALE-



VALERIANUS exercitui præfectus a Decio, Treboniano, & ejus filio interemptis, a militibus Transalpinis contra Æmilianum Imperator salutatus, post ejus cædem a Senatu confirmatur. Gallienum majorem filium, primo Cæsarem, deinde Augustum vocavit; contra Saporem Persarum Regem profectus est, a quo captus, post longam in carcere detentionem, crudelissima morte necatur. Ejus nummi frequentes, & obvii.

CONCORDIA. AVGVSTORVM. Capita Valeriani, & Gallieni adversa.

ADLOCVTIO. AVGVSTOR. Valerianus, & Gallienus stantes in suggestu cum figura militari, adloquuntur cohortes.

Hic nummus mediæ formæ singularitate, & elegantia insignis est.

★ **IMP. C. P. LIC. VALERIANVS. AVG.** Caput Valeriani laurea-
tum, cum paludamento ad humeros.

APOLLINI. PROPVG. Apollo nudus stans, sinistrorsum spectans,
utraq; manu arcum, veluti sagittam emissurus.

(1) *Hic nummus primi moduli inter variores recensendus.*

IMP.

(1) Ex Bandurio in museo D. Fradet.

★ IMP. C. P. LIC. VALERIANVS. P. F. AVG. Caput Valeriani laureatum, cum paludamento ad pectus.

CONCORDIAE. AVGG. Figura muliebris paludata, ac stolata stans, dextra pateram, sinistra duplex cornucopiae.

(1) *Hic nummus primae formae rarissimus est.*

FELICIT. AVGVSTORVM. Currus triumphalis, in quo Imperator, & duo filii, hinc, & inde miles cum hastis.

Hic nummus primi moduli raritatis eximia est.

★ IMP. CAES. P. LIC. VALERIANVS. AVG. Caput Valeriani laureatum ad humeros, cum paludamento.

FELICITAS. SAECVLI. Figura muliebris stans, dextra hastam, sinistra cornucopiae.

(2) *Hic nummus primi moduli inter rarissimos collocandus.*

IOVI. CONSERVATORI. Jupiter cum pallio stans, dextra fulmen, sinistra hastam.

Hic nummus primae magnitudinis rarus est.

CONCORDIA. AVGVSTORVM. Capita Valeriani, & Gallieni adversa.

LIBERALITAS. AVGVSTOR. Figura muliebris stans, dextra tesseram, sinistra cornucopiae gerit.

Hic nummus mediocris inter rariores habendus.

Eadem capita, & epigraphe.

LIBERALITAS. AVGVSTOR. Valerianus, & Gallienus sedentes in substructione pro congiario, aliis figuris stantibus.

Hic nummus mediae magnitudinis superiorem elegantia, & raritate superat.

LIBERALITAS. AVGG. Figura muliebris cum tessera, & cornucopiae.

Omnes liberalitatis typi primae, & secundae formae rari sunt.

LIBE-

(1) Ex Bandurio in museo DD. Foucault, & Fradet.

(2) Ex eodem in museo Magni Etruriae Ducis.

LIBERALITAS. AVG. III. Mulier stans, dextra tessera, sinistra cornucopiae.

Hic nummus primi moduli rarus est.

* IMP. C. P. LIC. VALERIANVS. P. F. AVG. Caput Valeriani laureatum, cum paludamento ad humeros.

MARTI. PACIF. Mars galeatus dextrorsum gradiens, dextra elata ramusculum, sinistra clypeum, & hastam.

(1) *Hic nummus primae magnitudinis raritate, & singularitate conspicuus est.*

RESTITVTOR. ORBIS. Imperator paludatus stans, dextra mulierem subleuat, sinistra hastam.

Hic nummus primi moduli inter rariores numerandus.

* SALVS. AVGG. Figura muliebris paludata, ac stolata stans ad aram, dextra pateram, ex qua serpentem pascit, sinistra hastam.

(2) *Hic nummus primi moduli rarissimus est.*

* VENVS. VICTRIX. Figura muliebris stolata stans, galeam sustinet dextra, sinistra vero hastam, cui, clypeo humi posito, innititur.

(3) *Hic nummus mediae formae cum rarissimis numerandus.*

VICTORIA. GERMANICA. Victoria stans, dextra ramum, pro pedibus captivus.

Hic nummus primi moduli inter rariores habendus.

VOTIS. DECENNALIBVS. In laurea.

Hic nummus primae, & secundae formae non obuius est.

MA

(1) Ex Bandurio in museo D. Fradet.

(2) Ex eodem ibidem.

(3) Ex eodem in museo D. Foucault.

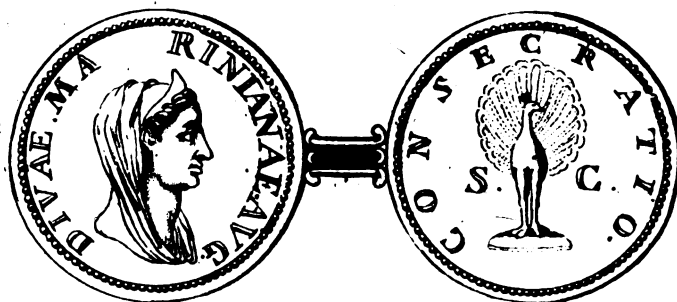

MARINIANA Valeriani uxor secunda, cui Valerianum juniorem peperit, a Sapore Persarum Rege cum marito capta, ab eo indigne habita, ante Valerianum in detentione sua occubuit: a Gallieno, & Valeriano juniore, Augusto a fratre declarato, inter Divas relata est. Ejus nummi non sunt obvii.

DIVAE. MARINIANAE. Caput Marinianæ velatum.

CONSECRATIO. Pavo cauda expansa.

Hic nummus primæ, & secundæ formæ non vulgaris est.

CONSECRATIO. Figura Augustæ a pavone in cælum delata.

Hic nummus primæ, & secundæ magnitudinis rarus est.

GAL-

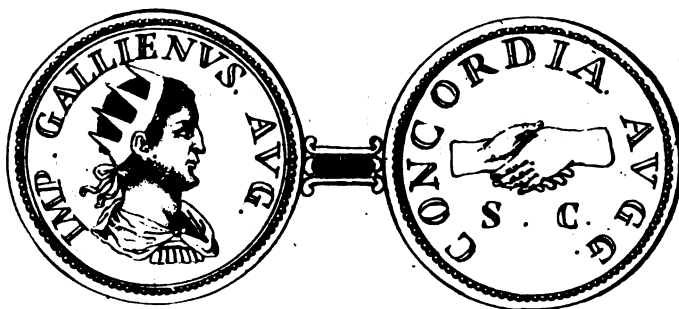

GALLIENUS, Valeriani filius major, primum Cæsar, deinde Augustus appellatus est: patre contra Persas exercitum ducente, imperium ei commissum est; Valeriano capto, contra Saporem ille nihil movit, sed cum se deliciis immergeret, in multis provinciis Tyranni contra eum insurrexerunt; omnibus tandem exosus, cum fratre, a suis, prope Mediolanum, anno imperii decimo quinto, occisus est. Ejus nummi vulgares, & triti.

CONCORDIA. AVGVSTORVM. Capita Valeriani, & Gallieni.

ADVENTVS. AVGG. Duo Imperatores in equis, præcedente Victoria, & subsequentibus militibus. [Bandurius censet Vaillantium perperam descripsisse capita Valeriani, & Gallieni, ubi describenda ipsi erant capita Gallieni, & Saloninæ.]

Hic nummus mediocris rarissimus est.

* **CONCORDIA. AVGVSTORVM.** Capita adversa, Gallieni laureatum ad pectus cum paludamento, & Saloninæ ad pectus cum stola.

ADVENTVS. AVGG. Imperator eques cum alio equite ad dextram. Victoria præcedit, miles subsequitur.

(1) *Hic nummus mediæ formæ rarissimus, & præstantissimus est.*

A a

IMP.

(1) Apud Franciscum Ficonum.

- * IMP. GALLIENVS. AVG. CON. Caput Gallieni laureatum ad humeros: a tergo Pegasus.
ALACRITATI. Pegasus a dextris sinistrorsum.
(1) *Hic nummus mediocris rarissimus est.*
- * IMP. C. P. LIC. GALLIENVS. AVG. Caput Gallieni laureatum, cum paludamento ad humeros.
ANNA. AVGG. Figura muliebris stans, dextra demissa spicas supra modium, sinistra cornucopiæ.
(2) *Hic nummus primæ formæ inter rariores recensetur.*
- IMP. C. P. LICIN. GALLIENVS. P. F. AVG. Caput Gallieni laureatum.
COHORT. PRAEF. PRINCIPI. SVO. In laurea.
Hic nummus primi moduli rarissimus est.
- CONCORDIA. AVGG. Duæ dexteræ junctæ.
Hic nummus primæ magnitudinis, ut & secunda inter rariores adscribendus.
- DIANA. FELIX. Diana Venatricis habitu stans, dextra arcum: pro pedibus canis.
Hic nummus primi moduli inter rariores habendus est.
- LIBERALITAS. AVGG. Figura muliebris cum tessera, & cornucopiæ.
Omnes liberalitatis typi pro raris habentur.
- * MARTI. PACIF. Mars galeatus dextrorsum gradiens, dextra elata ramusculum, sinistra clypeum, & spiculum.
(3) *Hic nummus primæ magnitudinis rarissimus est.*
- IMP. GALLIENVS. AVG. COS. V. Caput Gallieni laureatum, cum paludamento ad humeros.
MONETA. AVG. Tres monetæ cum attributis.
Hic nummus primæ formæ rarus est. [Ob capitis epigraphen rarissimus.]

GAL-

(1) Ex Bandurio in museo D. Fradet.

(3) Ex eodem in museo Galliarum Regis.

(2) Ex eodem in museo Magni Etruriæ Ducis.

GALLIENVM. AVG. P. R. Caput Gallieni laureatum.

OB. CONSERVATIONEM. SALVTIS. Figura muliebris stolata stans, læva pateram, dextra serpentem.

Hic nummus mediæ formæ singularis, & elegans est.

GALLIENVM. AVG. SENATVS. Caput Gallieni laureatum.

OB. LIBERTATEM. RECEPTAM. Libertas stans, dextra pileum, sinistra hastam,

Hic nummus mediocris summæ elegantia est.

RESTIT. GALLIAR. Figura paludata stans, dextra hastam, figuram muliebrem in genua procumbentem sublevat.

Hic nummus primæ magnitudinis rarus est.

* RESTITVTOR. ORBIS. Imperator paludatus stans, dextram porrigit figuræ turritæ genuflexæ, sinistra hastam tenet.

(1) *Hic nummus primæ magnitudinis cum rarissimis collocatur.*

VIRTVS. AVGVSTI. Caput Gallieni galeatum.

SALONINA. AVG. Caput Saloninæ.

Hic nummus mediæ moduli perrarus est.

* S. C. Figura muliebris stolata, vultu dextrorsum converso stans, dextra baculum inclinatum, sinistra cornucopiæ, pro pedibus a dextris globus.

(2) *Hic nummus mediocris rarus est.*

* S. P. Q. R. OPTIMO. PRINCIPI. In laurea.

(3) *Hic nummus primæ formæ rarissimus est.*

SERAPIDI. COMITI. AVG. Serapis stans, dextram attollit, sinistra hastam puram, pro pedibus Ibis.

Hic nummus primæ moduli rarus est.

* VESTA. Figura muliebris stans, dextra lucernam, sinistra hastam transversam.

(4) *Hic nummus primæ formæ raritate, & elegantia præstantissimus est.*

VOTIS. DECENNALIBVS. In laurea.

Hic nummus mediocris obuius, primæ formæ rarus est.

A a 2

SA-

(1) Ex Bandurio in museo D. Foucault.

(2) Ex eodẽ ibidem.

(3) Apud Franciscum Ficoronum.

(4) Ex Bandurio in museo D. Laiffé.



SALONINA uxor Gallieni, in nummis Græcis Chryfogone vocatur, foemina formosissima multos marito peperit filios: ante Gallieni cædem e vivis excessit. Ejus nummi vulgares, & obvii.

CORNELIA. SALONINA. AVG. Caput Saloninæ.
AEQVITAS. PVBLICA. Tres monetæ cum attributis.
Hic nummus primæ moduli inter rariores numerandus.

★ **FECVNDITAS. AVG.** Figura muliebris dextra icunculam sublevat, sinistra puerum tenet.

(1) *Hic nummus primæ magnitudinis rarus est.*

★ **PVDICITIA.** Figura muliebris paludata, ac stolata sedens dextra velum oculis obtendit, sinistra hastam tenet.

(2) *Hic nummus primæ formæ e rariorum numero est.*

VENVS. GENITRIX. Figura muliebris stolata stans, icunculam dextra, hastam sinistra, pro pedibus puerulus.

Hic nummus primæ formæ rarus est.

SA-

(1) Apud Franciscum Ficoronum.

(2) Ex Bandurio in museo D. Foucault.

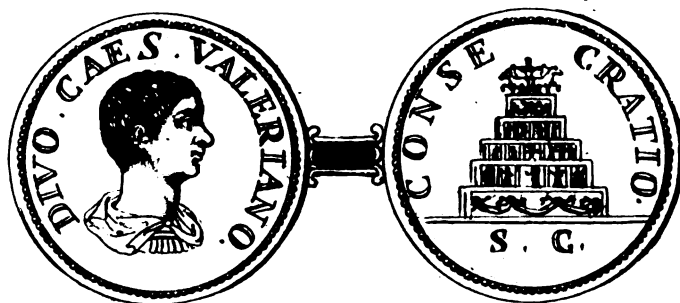

SALONINUS Gallieni, & Saloninæ filius, a patre Cæsar factus, in Germaniam cum Postumo Galliarum exercitui præfecto missus, Coloniae a militibus Gallienum odio habentibus, interfectus est artibus Postumi, ipsoque Imperatore appellato. Saloninus a patre Romæ consecratus est. Ejus nummi secundæ formæ rari, primæ rarissimi sunt.

DIVO. CAES. VALERIANO. Caput Salonini.

CONSECRATIO. Rogus.

Hic nummus primæ formæ pro rarissimo habetur.

CONSECRATIO. Aquila animam Salonini in cœlum ferens.

Hic nummus mediocris inter elegantiores ponendus.

P. C. S. VALERIANVS. NOB. CAES. Caput Salonini nudum, cum paludamento ad humeros.

PIETAS. AVGG. Vasa Pontificalia.

Hic nummus mediæ formæ inter rariores.

PRINCIPI. IVVENTVTIS. Figura paludata stans dextra globum, sinistra hastam, ad pedes captivus.

Hic nummus primi moduli rarissimus est.

LIC.

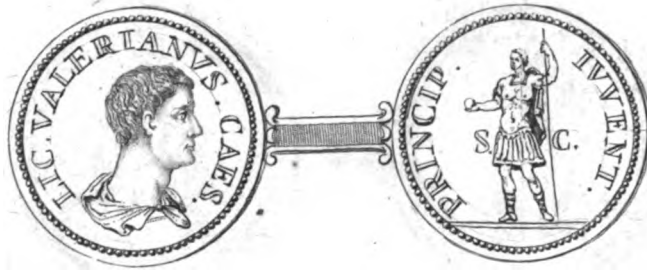

LIC. VALERIANUS Valeriani, & Marinianæ filius, Gallieni ex altera matre frater, a patre absente creatus Cæsar, a fratre inter patris detentionem Augustus appellatus est, adolescens optimis moribus, & a fratris vitiis longe alienus, cum eo tamen misere trucidatur. Ejus nummi primæ formæ non observantur, secundæ rarissimi sunt, plurimi Salonini nummi, ei tribuuntur. Qui enim in epigraphe his litteris **COR.** aut **SAL.** aut **DIVI**, nomine gaudent, Valeriani junioris non sunt, sed Salonini. [*Videtur hic lapsus Vaillantius, nam in nummis legitur etiam Saloninus cum nomine Licinii.*]

P. LIC. VALERIANVS. CAES. Caput Valeriani junioris.
PRINCIPI. IVVENTVTIS. Figura paludata stans dextra globum, sinistra hastam inversam gerens.
Hic nummus secundæ magnitudinis rarissimus est.

PO-



POSTUMUS dux Transrhenani limitis, interfecto Salonino Gallieni filio ejus disciplinæ commisso, apud Gallos imperium arripuit; vir fortissimus, & Romano dignus imperio, ab iis tandem, a quibus Imperator electus, cum filio, Cæsare renuntiato, anno imperii decimo, agente quodam Lolliano, interemptus est. Ejus nummi in Italia rari, in Gallia frequentes, & obvii.

IMP. C. POSTVMVS. P. F. AVG. Caput Postumi laureatum, cum paludamento ad pectus.

ADVENTVS. AVG. Imperator paludatus in equo.

Hic nummus primæ magnitudinis inter rariores censetur: mediæ tantum inter raros habendus.

EXERCITVS. AVG. Imperator eques galeatus adloquitur milites.

Hic nummus primæ formæ rarissimus est.

EXERCITVS. YSC. Imperator eques adloquitur milites.

Hic nummus mediocris summæ raritatis, & elegantiae est.

Uscæ urbs Angliæ in regione Silulorum, in qua secunda Legio Augusti hyemabat, quæ fidem Postumo præstitit.

EXER-

EXERCITVS. VAC. Imperator eques adloquitur milites.

Hic nummus primi moduli ejusdem est singularitatis, & pretii, ac superior.

Vaccei erant populi Hispaniæ Tarraconensis, per quos Durus fluvius labitur.

FELICITAS. AVG. Arcus triumphalis cum formicibus.

Hic nummus primæ, & secundæ magnitudinis inter elegantiores adscribendus.

★ **FELICITAS. PVBLICA.** Figura muliebris paludata, & stolata stans, dextra caduceum oblongum, sinistra cornucopiæ.

(1) *Hic nummus primæ formæ rarissimus est.*

★ **FIDES. EXERC.** Figura muliebris stolata, vultu dextrorsum converso stans, signum militare dextra, alterum sinistra.

(2) *Hic nummus secundæ formæ inter rariores recensendus.*

★ **GERMANICVS. MAX.** Trophæum erectum inter duos captivos humi sedentes.

(3) *Hic nummus mediæ magnitudinis rarus est.*

HERCVLI. DEVSONIENSI. Hercules stans dextra clavam, læva arcum, & spolia leonis.

Hic nummus primi moduli rarus est, secundi inter rariores numeratur.

Deusona urbs primaria Francorum trans Rhenum habitantium, ubi colebatur Hercules, inde dictus Deusonienfis.

Eadem epigraphe. Hercules, ut supra, in templo distylo.

Hic nummus secundæ formæ rarus est.

Eadem epigraphe. Aut caput Postumi sub forma Herculis, aut caput filii in averfa parte, ut quidem contendunt.

Hic nummus secundæ magnitudinis singularitate, & elegantia insignis est.

HER-

(1) Ex Bandurio in museo Regis Galliarum.

(3) Ex eodem in museo Regis Galliarum.

(2) Ex eodem in museo D. Foucault.

- * HERCVLI. DEVSONIENSI. AVG. Hercules stans, dextra clavæ humi positæ innixus, arcum & leonis exuvias tenet sinistra.

(1) *Hic nummus primæ magnitudinis raritate, & singularitate conspicuus est.*

- HERCVLI. INVICTO. Hercules domans taurum.

Hic nummus mediæ formæ inter elegantiores adnumerandus.

- HERCVLI. MAGVSANO. Hercules stans, dextra clavam, lava arcum.

Hic nummus primæ, & secundæ magnitudinis inter rariores ponitur. Magusani Herculis fanum, pagus Scaldiæ insulæ est, unius ex Zelandiis, circa Scaldiis fluvii ostia, hodie Westcappel.

- * HERCVLI. PACIFERO. Hercules nudus stans, oleæ ramum dextra, clavam, & leonis exuvias sinistra.

(2) *Hic nummus mediæ formæ rarus est.*

- * I. IMP. O. POSTV..... Caput Postumi junioris radiatum, cum paludamento ad humeros.

(3) *Hic nummus mediocris inter rariores recensendus.*

- * I. O. M. SPONSORI. SAECVLI. AVG. Imperator a dextris stans ad tripodem, dextra pateram, sinistra hastam: stat a sinistris Jupiter nudus dextra post terga reducta, sinistra hastæ innixus.

(4) *Hic nummus secundæ formæ eximiæ raritatis, & singularitatis est.*

- * VIRTVS. POSTVMI. AVG. Caput Postumi laureatum, cum paludamento ad pectus.

LAETITIA. AVG. Triremis a dextris sinistrorsum, cum quatuor remigibus.

(5) *Hic nummus primi moduli ob capitis epigraphen rarus est.*

- * MINERV. FAVTR. Minerva galeata stans, dextra ramusculum, sinistra hastam, & clypeum.

(6) *Hic nummus mediocris inter rariores recensendus.*

B b

NE-

(1) Ex Bandurio in museo D. Moreau de Mautour.

(2) Ex eodem in museo Regis Galliarum.

(3) Ex eodem ibidem.

(4) Ex eodem in museo R. P. Chamillart.

(5) Ex eodem in museo D. Foucault.

(6) Ex eodem in museo R. P. Chamillart.

- ★ NEPTVNO. REDVCI. Neptunus nudus vultu dextrorsum converſo ſtans, delphinum ſuſtinet dextra, tridenti vero adnitiſur ſiniſtra.
(1) *Hic nummus ſecundi moduli cum rarioribus adnumerandus.*
- ★ PAX. AVG. Victoria ad dextram gradiens, dextra palmæ ramum, alterum ſiniſtra.
(2) *Hic nummus primæ formæ inter rariffimos collocandus.*
- ★ PROVIDENTIA. DEOR. Figura muliebris paludata, ac ſtolata ſtans, dextra globum, ſiniſtra haſtam tranſverſam.
(3) *Hic nummus primæ magnitudinis cum rarioribus adnumerandus.*
- RESTITVTOR. GALLIARVM. Poſtumus paludatus ſtans, læva haſtam, dextra ſublevat figuram in genua procumbentem.
Hic nummus primæ formæ inter rariores, ſecundæ rarus eſt.
- ★ SAECVLI. FELICITAS. Imperator ſtans dextrorsum converſus, dextra ſpiculum inverſum, ſiniſtra globum.
(4) *Hic nummus ſecundæ formæ e rariorum numero eſt.*
- ★ SPEI. PERPETVAE. Figura muliebris dextrorsum gradiens, dextra florem tenet, ſiniſtra veſtem colligit.
(5) *Hic nummus mediæ formæ ejuſdem eſt raritatis, ac ſuperior.*
- VICT. COMES. AVG. Poſtumus paludatus, & galeatus in equo, dextra haſtam, præeunte Victoria, palmam læva gerit.
Hic nummus mediocris inter elegantiores recenſetur.
- VICTORIA. GERMANICA. Victoria gradiens, dextra coronam, ſiniſtra lauream gerit.
Hic nummus primi moduli inter rariores adnumerandus.
- VIRTVS. AVG. Caput barbatum, & galeatum, humeris haſtam.
Hic nummus primæ magnitudinis inter præſtantiores habendus.
- VIRTVS. POSTVMI. Poſtumus paludatus ſtans, dextra haſtam, coronatur a Victoria, ſiniſtra palmam gerente, & captivum pede proculcante.
Hic nummus primæ formæ rarus eſt.
- VIRTVS. POSTVM. AVG. Hercules domans leonem.
Hic nummus mediocris rariffimus eſt.

AP-

(1) Ex Bandurio in muſeo Regis Galliarum.
(2) Ex eodem in muſeo R. P. Chamillart.
(3) Ex eodem in muſeo D. Foucault.

(4) Ex eodem in muſeo R. P. Chamillart.
(5) Ex eodem in muſeo Regis Galliarum.

A P P E N D I X

AD NUMISMATA PRÆSTANTIORA VAILLANTII,

Continens, quæ supersunt, a POSTUMO
ad CONSTANTINUM MAGNUM.

T. FULVIUS MACRIANUS.



C Apto a Persis Valeriano, M. Fulvius Macrianus, hortatu Balistæ fortissimi Romanarum copiarum in Oriente Ducis, imperium suscepit; vel potius ipse senex, & altera tibia debilitatus, suis liberis Tito Fulvio MACRIANO, & Cnæo Fulvio Quieto, collata illis purpura, quam ipse nunquam induerat, tradidit. Mox contra Gallieni exercitum, cui Domitius Domitianus præerat nomine Gallieni, in Illyricum progressus cum quadraginta quinque millibus militum, pugnam iniit, in qua desertus a suis, victus, & cæsus est una cum filio Macriano, post unum in tyrannide exactum annum, & paucos menses. Nummi Macriani patris nulli extant; qui supersunt Macriano filio

Bb 2

de-

debentur. Sunt illi ex ære parvo, seu, ut ajunt, tertii moduli, & omnes rari. Frustra post Postumum ad Constantinum usque, in quo series hæc nostra Romanorum Imperatorum desinet, nummos primæ magnitudinis requiras. Sunt omnes secundæ, aut tertiæ magnitudinis; nisi primæ magnitudinis æstimentur, qui maximi moduli sunt.

IMP. C. FVL. MACRIANVS P. F. AVG. Caput Macriani radiatum, ad pectus cum lorica.

AEQVITAS AVGG. Figura muliebris stolata stans, dextra bilancem, sinistra cornucopiæ.

Hic nummus tertii moduli rarus est.

APOLINI CONSERVA. Apollo nudus stans, dextra demissa rammum, sinistra citharam humo innixam tenet.

Hic nummus tertiæ formæ rarus est.

INDVLGENTIAE AVG. Figura muliebris sedens, dextrorsum conversa, dextra pateram, sinistra scipionem gestat: in area stella.

Hic nummus tertiæ magnitudinis rarus, & elegans est.

IOVI CONSERVATORI. Jupiter seminudus dextrorsum conversus sedens, dextra pateram, sinistra hastæ innititur: pro pedibus aquila.

Hic nummus tertii moduli rarus est.

ROMAE AETERNÆ. Figura muliebris dextrosam conversa sedet, capite galeato, Victoriolam dextra sustinet, sinistra hastæ innititur; juxta sellam clypeus: in area a dextris stella.

Hic nummus parvi moduli rarus, & elegans est.

SOLI INVICTO. Sol capite radiato nudus, dextra elata, læva globum sustinet; in area a dextris stella.

Hic nummus parvus rarus est.

QUIE-



QUIETUS M. Fulvii Macriani filius, & Titi Fulvii frater, virtute militari præstans, a Patre in Oriente cum Balista relictus contra Persas plures pugnas feliciter depugnauerat. Ab Odenatho, qui audita cæde utriusque Macriani imperium Gallieno, vel potius sibi adservare cupiens arma in illum converterat, fuga suæ salutis consulere coactus, Emesam se recepit; ubi a suis proditus neci traditus est, biennio usurpati imperii vix completo. Ejus nummi tertiæ formæ rari sunt.

IMP. C. FVL. QUIETVS AVG. Caput Quietæ radiatum, cum paludamento ad humeros.

AEQVITAS AVGG. Figura muliebris stolata stans, dextra bilancem, læva cornucopiæ.

Hic nummus tertii moduli rarus est.

APOLLINI CONSERVATORI. Apollo nudus stans, cum pallio ex humeris pendente, dextra demissa ramum, sinistra lyræ innixus.

Hic nummus tertiæ formæ rarus est.

FORTVN. REDVX. Figura muliebris sedens, dextra temonem; sinistra cornucopiæ.

Hic nummus parvi moduli rarus est.

IOVI.

IOVI CONSERVATORI. Jupiter dextrorsum conversus sedens ,
dextra pateram , sinistra hastæ nixus : ad pedes aquila .

Hic nummus parvus rarus est .

ROMAE AETERNAE. Figura muliebris galeata sedens insidens
scuto, dextra Victoriolam , sinistra hastam gerit .

Hic nummus parvus rarus , & elegans est .

SOL INVICTO. Sol nudus capite radiato stans , pallio in sinistram
reieto , quæ globum sustinet , dextra elata .

Hic nummus tertii moduli rarus est .

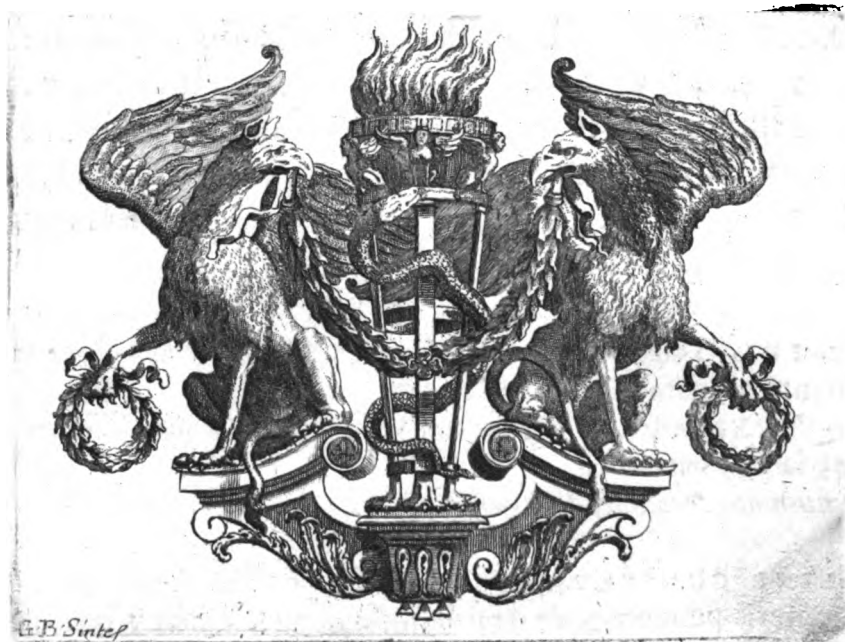

LÆ-

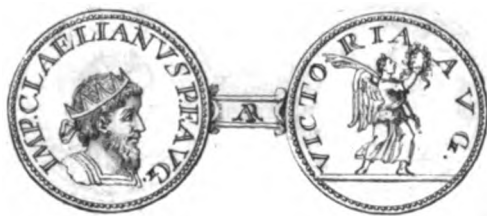

LÆLIANUS, Postumo a militibus interfecto, Moguntiaci in Germania Imperium arripuit, vir strenuus, & rei militaris peritia conspicuus, nullo cæteroquin natalium titulo clarus. Oppida quædam circa Rhenum, quæ Germani vastaverant, instauravit, & communivit, sed paucis post mensibus a suis militibus eidem infensis, quod nimis laboribus illos fatigaret, Victorino instante, interemptus est. Nummis debemus illius verum nomen, quod Scriptores diversimode prodiderunt, alii enim Lollianum, alii Ælianum, alii Lucium Ælianum dixere. Ejus nummi, omnes ex ære parvo, rari sunt.

IMP. C. VLP. COR. LAELIANVS. Caput Læliani ad humeros, cum paludamento.

VICTORIA AVG. Victoria tunicata, & succincta sinistrorsum gradiens, dextra lauream, sinistra palmam.

Hic nummus tertii moduli inter rariores, & præstantiores recensendus est.

Eadem epigraphe. Victoria stans, dextra ramum, sinistra hastam.

Hic nummus tertiæ formæ rarioribus adnumerandus est.

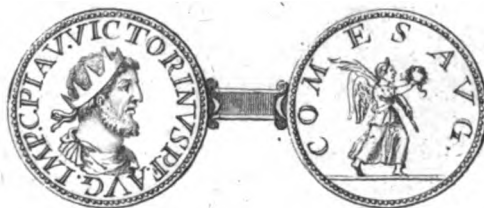

VICTORINUS, Postumo, atque Læliano interemptis, in Galliis, & Germaniæ finibus circa Rhenum solus imperium, tribus annis nondum completis, tenuit. Tenuisset diutius, si ab afficiendo injuria Atticianum Actuarium, cujus uxori vim intulerat, abstinuisset, a quo ob eam causam interfectus fuit. Nummi Victorini tertiæ formæ obvii potius, quam rari sunt.

IMP. C. PLAV. VICTORINVS P. F. AVG. Caput Victorini radiatum, ad pectus cum paludamento.

COMES AVG. Victoria sinistrorsum gradiens, dextra lauream, læva palmam.

Hic nummus tertii moduli inter rarissimos locum habet.

DIVO VICTORINO PIO. Caput Victorini radiatum ad humeros.

CONSACRATIO. Aquila globo insistit rostro coronam ex lauro tenens.

Hic nummus tertiæ formæ inter rariores scribendus est.

FORT. REDUX. Figura muliebris dextrorsum conversa sedens supra rotam, dextra temonem, sinistra cornucopiæ.

Hic nummus tertiæ magnitudinis rarus est.

INVI-

INVICTVS . Sol nudus pallio volitante dextrorsum gradiens, dextra elata, sinistra flagrum tenet .

Hic nummus parvus rarus est .

LEG. XXII. PRIMIGENIE . Figura virilis nuda rejecto pallio in brachium sinistrum stans, dextra clavam, sinistra arcum : a dextris capricornus .

Hic nummus parvus rarissimus est .

P. M. TR. P. COS. II. P. P. Victorinus habitu militari capite laureato sinistrorsum gradiens, spiculum transversum tenet dextra, trophæum gestat sinistra .

Hic nummus tertii moduli raritate, & elegantia conspicuus est .

SAECVLI FELICITAS . Victorinus paludatus stans, dextra spiculum, sinistra globum .

Hic nummus tertiæ formæ inter rariores reponendus est .

IMP. C. PIAV. VICTORINVS AVG. Caput radiatum Victorini, cum paludamento ad pectus, dextra spiculum tenet ad humerum dextrum, sinistra clypeum .

SALVS AVG. Figura muliebris stans, dextra serpentem, sinistra pateram .

Hic nummus tertiæ magnitudinis ob capitis typum rarioribus adnumerandus est .

VICTORIA AVG. Victoria stans ad aram, dextra pateram, sinistra trophæum .

Hic nummus parvus inter rarissimos ponendus est .

VIRTVS AVG. Figura militaris galeata stans, dextra hastæ innixa, sinistra clypeo humi posito .

Hic nummus parvi moduli inter rariores numerandus est .



Victorino, tum militum consensu, tum Victoriæ Victorini matris, cujus in castris magna erat auctoritas, commendationibus, & donis in imperio suffectus est **MARIUS**, ferrarius artifex primum, mox miles fortissimus, & dux egregius. Verum cum asperius egisset cum gregario quodam milite, qui in ejus officina jam pridem artem didicerat, ab eodem gladio transfixus fuit addito scommate, esse gladium in ejus officina paratum. Tres tantum dies imperasse tradit Trebellius Pollio, quod vix credibile ostendit copia nummorum Marii nomine cuforum, qui omnes tertiæ magnitudinis non obvii quidem in Italia, sed in Gallia frequentes sunt.

IMP. C. MARIVS P. P. AVG. Caput Marii radiatum, cum paludamento ad pectus.

CONCORDIA MILITVM. Duæ dextræ junctæ.

Hic nummus tertii moduli non obuius est.

FELICITAS AVG. Figura muliebris stolata stans, dextra caduceum oblongum, sinistra cornucopiæ.

Hic nummus tertiæ magnitudinis rarissimus est.

PACA-

PACATOR ORBIS. Caput Solis radiatum , cum paludamento ad humeros .

Hic nummus parvus raritatis eximia est , & singularitatis .

IMP. C. M. AVR. MARIUS AVG. Caput Marii radiatum , cum paludamento ad pectus .

VICTORIA AVGG. Victoria stolata stans , lauream dextra , sinistra palmam .

Hic nummus tertiæ formæ rarus est .

VIRTUS AVG. Figura muliebris galeata stans , clypeum humi positum dextra tenet , sinistra hastæ innititur .

Hic nummus parvi moduli rarus est .





AUREOLUS in Dacia ortus per varios militiæ gradus, in quibus fidelem, utilemque operam navavit Gallieno in bello præsertim Sarmatico, ad Rhætiæ Præfecti, & Magistri Equitum dignitatem pervenit. Rebellavit deinde a Gallieno, seque Imperatorem nuncupavit. Mox cum Imperatore Claudio congregiens, prælio victus a militibus occisus est, post annum nondum absolutum imperii. Ejus nummi rarissimi sunt, & tertiæ formæ.

IMP. AVREOLVS AVG. Caput Aureoli radiatum, ad pectus cum paludamento.

CONCORDIA EQVIT. Figura muliebris stans, pede dextro proræ navis imposito, sinistra temonem, nescio quid aliud dextra.
Hic nummus tertiæ formæ rarissimus est.

CONCORDIA MIL. Duæ dextræ junctæ.

Hic nummus tertii moduli rarissimus est.

CLAU-



CLAUDIUS, interfecto Gallieno, ab exercitu Mediolani Aureolum obsidente, Imperator salutatus est. Ejus electionem magno consensu, & gaudio Senatus adprobavit, cui Claudii egregiæ virtutes perfectæ erant tum politicæ, tum militares, quibus imperio periclitanti opem, & præsidium adferret. Victis, fugatis, & cæsis in tribus cruentis præliis, Gothis, qui Europæ fines ingressi, Romani imperii provincias populabantur, cognomen **GOTHICI** adeptus, anno imperii tertio peste absumptus est, vel potius in militari tumultu cæsus. Ejus nummi tertiæ magnitudinis vulgares sunt, & triti, secundæ rari, primæ unus dumtaxat numeratur.

IMP. C. CLAUDIVS AVG. Caput Claudii radiatum, ad pectus cum paludamento, spiculum dextra gestat, humero dextro impositum.

ADVENTVS AVG. Imperator eques dextrorsum gradiens habitu pacificatoris, dextram attollit, sinistra hastam transversam stringit. *Hic nummus tertiæ magnitudinis inter rariores locandus est.*

AETER. AVG. Figura muliebris stans, sinistrorsum conversa utraque manu facem accensam tenet, a sinistris stat Sol capite radiato cum pallio in humerum sinistrum rejecto, dextra elata, læva flagrum.

Hic nummus tertii moduli rarissimus est.

CON-

CONCORD. EXERC. Figura muliebris stolata stans, signum militare dextra, alterum transversum sinistra.

Hic nummus parvus rarioribus adnumerandus.

CONCORD. LEGI. Figura muliebris stans, dextra signum militare, & alterum sinistra.

Hic nummus parvi moduli rarissimus est.

DIVO CLAVDIO. Caput Claudii radiatum ad humeros.

CONSECRATIO. Aquila dextrorsum conversa.

Hic nummus primæ magnitudinis raritate, & præstantia singularis, & conspicuus est.

Eadem epigraphe. Rogus cum tribus tabulatis, ex ultimi vertice flamma assurgit, & medium duæ figuræ hinc inde ornant.

Hic nummus terciæ magnitudinis rarissimus est.

DIVO CLAVDIO GOTHICO. Caput Claudii radiatum.

CONSECRATIO. Ara cum flamma sursum elata.

Hic nummus tertii moduli, aliique cum attributo GOTHICI, præstantiores cæteris sunt, & rariores.

CONSERVAT. PIETAT. Figura militaris stans, dextram porrigit figuræ genuflexæ, sinistra hastam tenet.

Hic nummus terciæ formæ rarissimus est.

DEO CABIRO. Cabirus succinctus malleum tenet dextra, sinistra forcipem.

Hic nummus terciæ magnitudinis elegantissimus est, & rarissimus.

DIANA LVCIF. Figura muliebris stans, facem accensam utraque manu gestat.

Hic nummus tertii moduli inter rariores collocandus est.

FIDES AVG. Mercurius stans cum attributis.

Hic nummus parvus rarissimus est.

FORTVNA REDVX. In imo S. P. Q. R. Figura stolata stans, dextra temonem globo impositum, sinistra cornucopiæ.

Hic nummus parvus rarus, & elegans est.

HILA-

HILARITAS AVGG. Figura muliebris stolata stans, dextra palmam oblongam, sinistra cornucopiæ, & alterum cornucopiæ ad sinistrum latus.

Hic nummus infimi moduli rarissimus est.

IOVI VICTORI. Jupiter nudus, pallio in humeros rejecto, stans, dextra fulmen, sinistra hastæ innixus.

Hic nummus secundi moduli rarus, & præstans est, tertii obuius.

IVNO REGINA. Figura muliebris stans, pateram dextra, læva hastæ subnixa; ad pedes pavo.

Hic nummus tertiæ formæ inter rariores recensendus.

IVVENTAS AVG. Hercules laureatus stans, clavam humo nixam dextra tenet, globum sinistra, ex qua pendent leonis exuviæ.

Hic nummus parvus rarioribus, & elegantioribus est adnumerandus.

LIBERO CONS. AVG. Panthera dextrorsum gradiens.

Hic nummus parvi moduli rarissimus est, & singularis.

MARS VICTOR. Mars galeatus sinistrorsum gradiens, hastam transversam dextra, clypeum humero sinistro.

Hic nummus tertiæ formæ rarissimus est.

MARS VLTOR. Mars sinistrorsum gradiens, dextra hastam transversam, læva clypeum.

Hic nummus secundæ magnitudinis rarior longe est, quam tertiæ.

DIVO CLAUDIO OPT. IMP. Caput Claudii velatum, & laureatum ad humeros.

MEMORIAE AETERNÆ. Aquila alis expansis. In aliis, Leo supra clavam, sinistrorsum gradiens.

Hi nummi tertiæ magnitudinis rari sunt.

MONETA AVG. Figura muliebris stans, dextra bilancem, sinistra cornucopiæ.

Hic nummus tertii moduli inter rariores locum habet.

NE-

NEPTVNO AVG. Neptunus nudus cum pallio supra sinistrum brachium, dextra delphinum, sinistra tridentem.

Hic nummus parvus rarus est, & elegans.

PAX EXERC. Figura muliebris stans, dextra ramum oleæ, sinistra hastam transversam.

Hic nummus tertii moduli rarissimus est.

PIETAS AVG. Mercurius cum attributis.

Hic nummus parvus inter rariores scribendus.

P. M. TR. P. II. COS. P. P. Imperator paludatus, hastam transversam dextra, læva globum sustinet.

Hic nummus parvi moduli rarus est.

REGI ARTIS. Vulcanus cum pileo stans, dextra malleum, sinistra forcipem.

Hic nummus tertiæ formæ rarissimus est.

DIVO CLAVDIO OPTIMO IMP. Caput Claudii velatum, & laureatum, ad humeros.

REQVIES OPTIMOR. MERIT. Imperator velatus, & laureatus sedens in sella curuli, dextra extensa, sinistra scipionem.

Hic nummus parvus rarus est.

SALVS AVG. Isis Faria tunicata stans, dextra sistrum, læva vas ansatum. In aliis, Æsculapius seminudus stans, baculum serpente circumvolutum dextra, pallium obvolutum sinistra.

Hi nummi parvi inter rariores collocandi.

SOL AVG. Sol capite radiato stat nudus, dextram elevat expansam, & flagrum, & pallium gestat sinistra.

Hic nummus tertiæ magnitudinis rarissimus est.

SPES PVBLIC. Salus a dextris serpentem pascit, & Æsculapius ex adverso baculum, cui circumvolutus est serpens, tenet.

Hic nummus parvus inter rarissimos ponendus.

TEM-

TEMPORVM FELIC. Figura muliebris stolata stans, dextra caduceo oblongo innititur, sinistra cornucopiæ gerit.

Hic nummus tertiæ formæ rarus est.

VENVS AVG. Figura muliebris stans, dextra globum, sinistra hastam transversam, & clypeum humi innixum.

Hic nummus parvus raritate, & elegantia singularis est.

VICTORIA AVG. Victoria succincta sinistrorsum gradiens inter duos captivos manibus post terga revinctis humi sedentes, lauream dextra, sinistra palmam.

Hic nummus secundi moduli rarissimus est, tertii vero rarus.

VICTORIA GERMAN. Trophæum inter duos captivos humi sedentes.

Hic nummus parvus rarissimus est.

VICTORIA GOTHIC. Trophæum inter duos captivos humi sedentes: in imo S. P. Q. R.

Hic nummus tertii moduli inter rarissimos reponendus.

VIRTVS AVGVSTI. Figura militaris stans, dextra ramum, sinistra hastam.

Hic nummus tertiæ magnitudinis rarioribus adnumerandus est.

VOTA ORBIS. Duæ victoriæ adversæ stantes, palma arbore intermedia, cui appensus est clypeus, in quo S. C.

Hic nummus tertiæ formæ rarus, & elegans est.

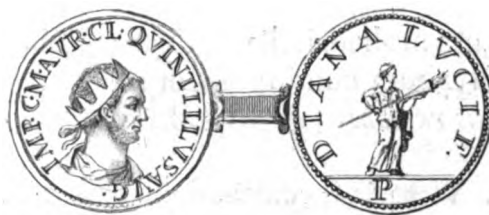

Extincto Claudio a Senatu, a militibus, ab omni Italia subrogatus in Imperio fuit **QUINTILLUS** ejusdem frater, vir mitissimi ingenii, & gravissimo oneri gubernacula totius orbis Romani regendi impar; qui audita Aureliano in Illirico ab exercitu delata purpura, venas sibi fecuit, vel ut alii volunt, a suis militibus ad Aurelianum deficientibus interfectus fuit, nondum completo mense regni. Ejus nummi ærei tertii tantum moduli, nec rari, nec obvii sunt.

IMP. C. M. AVR. QVINTILLVS AVG. Caput Quintilli radiatum, cum lorica ad pectus.

APOLLINI AVG. Apollo stans ante aram.

Hic nummus tertii moduli rarissimus est.

APOLLINI CONS. Apollo nudus stans, lauri ramum dextra demissa, & citharam trunco impositam sinistra.

Hic nummus parvus rarus est.

CONCORDIA. Figura muliebris stolata stans, signum militare dextra, cornucopiæ sinistra.

Hic nummus tertiæ formæ inter rariores scribendus.

CON-

CONCORDIA EXERC. Idem typus, ac in superiore.

Hic nummus tertii moduli rarus est.

DIANA LVCIF. Figura muliebris dextrorsum gradiens, facem accensam tenens ambabus manibus.

Hic nummus parvus rarus, & elegans est.

FORTVNAE RED. Figura muliebris stolata stans, dextra temonem globo impositum, sinistra cornucopiæ.

Hic nummus parvi moduli rarus est.

GENIVS AVG. Genius stans ante aram ignitam, dextra pateram, quæ liquorem effundit, sinistra cornucopiæ.

Hic nummus parvus inter rarissimos locum habet.

LIBERT. AVG. Mulier stans, dextra pileum, sinistra cornucopiæ.

Hic nummus parvus rarus est.

MARS VLTOR. Mars galeatus sinistrorsum gradiens, dextra spiculum inversum, sinistra clypeum.

Hic nummus parvus rarissimus est.

P. M. TR. P. COS. P. P. Imperator paludatus stans, dextra hastam, sinistra globum.

Hic nummus parvus rarissimus, & singularis est.

VBERITAS AVG. Figura muliebris stolata stans, crumenam dextra, sinistra cornucopiæ.

Hic nummus parvus rarus est.

VICTORIA AVG. Victoria succincta sinistrorsum gradiens, lauream dextra, sinistra palmam.

Hic nummus parvus rarus est.

VIRTVS AVG. Figura militaris galeata stans, dextra ramum tenet, sinistra hastæ innititur.

Hic nummus parvus rarioribus adnumerandus.



AURELIANUS Dacus sub Imperatore Claudio ob militarem virtutem primos in castris honores obtinuit. Magister equitum ab eodem renunciatus, Claudio extincto, ab exercitu in Illyrico Imperator salutatus, Romæ a Senatu in Imperio confirmatus est. Juthungis, qui Italiam invaserant, victis, ac profligatis, Vandalis, qui in Pannonias irruerant, unico prælio superatis, ex Ægypto Palmirenis ejectis, eorumque Regina Zenobia non solum bis victa, sed in sui potestatem redacta Romam adiit, ubi triumphum egit, orientis, atque occidentis spoliis insignem. Dum vero bellum contra Persas parat, a Mnesteo quodam, qui Imperatoris arcana noverat, iratum sibi principem metuente, simulata syngrapha, in qua præcipui Duces morti ab Imperatore destinarentur, inita inter eosdem conjuratione, cæsus est, cum quatuor annos, & quatuor menses imperasset. Ejus nummi tertii moduli obvii sunt, & triti, secundi moduli rari, primi vero rarissimi.

IMP. AURELIANVS AVG. Caput Aureliani radiatum, cum pectore loricato.

ADVENTVS AVG. Imperator eques captivum spiculo impetens, altero sub equo jacente.

Hic nummus tertii moduli rarissimus est.

IMP.

IMP. C. L. DOM. AVRELIANVS AVG. Caput Aureliani radiatum, cum paludamento ad humeros.

AETERNIT. AVG. Sol stans dextra elata, sinistra globum tenet.

Hic nummus parvus rarioribus adscribendus.

APOL. CONS. AVG. Apollo nudus stans, dextra elata, globum sustinet sinistra, a dextris captivus humi sedens, manibus post terga revinctis: in imo T.

Hic nummus parvus rarissimus est.

CONCOR. AVG. In aliis, CONCORDIA AVG. In aliis CONCORDIA AVGG. Figura muliebris stolata a dextris, & figura virilis laureata, & paludata, hastæ læva adnixa, stantes ex adverso dextras jungunt; inter utriusque caput Solis caput radiatum.

Hi nummi secundi moduli inter rarissimos collocandi; tertii vero obvi sunt.

CONCO. EXER. Figura muliebris stolata stans, dextra signum militare, sinistra cornucopiæ: in imo T.

Hic nummus parvus rarus est.

CONCORD. LEGI. In aliis CONCORDIA LEGI. Figura muliebris stans, vel inter quatuor signa militaria, vel inter duo, quorum alterum sinistra: in imo S.

Hic nummus parvus rarioribus adscribendus.

DACIA FELIX. Figura muliebris stans, hastam, cujus apici infixum caput asini, dextra tenet, sinistram pectori admovet: in imo S.

Hi nummi parvi inter rariores locandi.

FELIC. SAECVLI. Mulier stans ad aram, dextra pateram, sinistra cornucopiæ oblongo innixa: in imo S.

Hic nummus parvus inter rariores locum habet.

IMP. C. L. AVRELIANVS AVG. Imperator capite radiato, & galeato, cum pectore loricato, dextra tenet spiculum inversum, sinistra clypeum, in quo eques cum aliis figuris.

FORTVNA REDVX. Figura muliebris dextra temonem, sinistra cornucopiæ, insidens rotæ: in imo Q.

Hic nummus parvus e rariorum numero est.

GE-

GENIUS EXERCITI. Genius galeatus, ac nudus pallio in sinistrum brachium rejecto stans, dextra pateram, sinistra cornucopiæ: a sinistris signum militare.

Hic nummus parvus rarioribus adnumerandus.

GENIUS ILLV. Figura virilis nuda cum modio in capite, & pallio retro pendente, pateram gerit dextra, læva cornucopiæ: a sinistris a tergo, signum militare.

Hic nummus parvus rarus est.

MARS INVICTVS. Sol capite radiato cum pallio stans a sinistris, ac pede sinistro conculcans captivum humi sedentem, globum tenet dextra, flagrum sinistra: ex adverfo figura virilis galeata dextram extendens receptura globum, & hastæ nititur sinistra: in aliis **MARTI INVICTO:** in imo XXI.

Hi nummi parvi rarissimi sunt.

PACATOR ORBIS. Sol capite radiato dextrorsum gradiens, dextra elata, sinistra flagrum tenet.

Hic nummus parvus inter rariores recensendus.

PACATOR ORIENTIS. Imperator laureatus, & paludatus stans, captivum humi sedentem pede lævo conculcans, hastæ nititur dextra, sinistra scipionem tenet: a dextris in area T. a sinistris stella.

Hic nummus parvus rarissimus est.

PANNONIAE. Figura muliebris velata stans, dextram expandit, sinistra signum militare transversum gestat: in imo T.

Hic nummus parvus inter rariores ponendus.

PAX AVGVSTI. Figura muliebris stolata stans, ramum tenet dextra, hastam transversam sinistra: a dextris in area A.

Hic nummus parvus rarus est.

PIETAS AVG. Aurelianus a dextris stans, dextra pateram, sinistra baculum: ex adverfo stat Severina tripode intermedio, dextra pateram, sinistra vestem, & baculum: in imo S.

Hic nummus parvus inter rariores reponendus.

P. M.

P. M. TR. P. COS. Neptunus stans, dextra delphinum, sinistra tridentem.

Hic nummus parvus rarissimus est.

PROVIDENT. AVG. Figura muliebris stans, baculum dextra, sinistra hastam: pro pedibus a dextris globus: a sinistris in area 5.

Hic nummus parvus rarissimus est.

PROVIDEN. DEOR. Sol capite radiato cum pallio a tergo stans a sinistris, dextra elata, globum sustinet læva: ex adverso stat figura muliebris stolata, unum signum militare tenens dextra, & alterum sinistra: in imo P X X T.

Hic nummus parvus rarus est.

RESTITVTOR EXERCITI. Duæ figuræ militares stantes, unà globum tenent dextris, hastas sinistris: inter utramque figuram A: in imo X X I.

Hic nummus parvus rarioribus adscribendus.

DEO ET DOMINO NATO AVRELIANO AVG. Caput Imperatoris laureatum.

RESTITVT. ORBIS. Mulier stolata coronam porrigit Imperatori paludato stanti, cum hasta: in imo K A Δ.

Hic nummus secundæ magnitudinis raritate, & elegantia singularis est; nummi vero tertiæ cum eodem typo, aut paululum diverso obuii, & frequentes.

RESTITVTOR ORIENTIS. Imperator paludatus stans a sinistris, dextram porrigit mulieri turritæ genuflexæ, sinistra hastæ innixus: in imo A.

Hic nummus parvus non obuius est.

RESTIT. SAECVLI. Figura muliebris stans a dextris coronam imponit Imperatori stanti a sinistris, læva hastam tenenti: in imo S.

Hic nummus parvus rarissimus est.

ROMAE AETERNAE. Roma insidens spoliis Victoriolam dextra sustinet, sinistra innititur hastæ: ex adverso a sinistris stat figura togata dextram extendens ad recipiendam Victoriolam.

Hic nummus parvus inter rariores scribendus.

S A E-

SAECVLI FELICITAS. Figura militaris galeata stans, dextra spiculum transversum, sinistra globum.

Hic nummus parvus rarissimus est.

SECVRITAS AVG. Figura muliebris stolata stans, hastam inclinatam dextra tenet, columnæ sinistra innititur: a sinistris in area x i.

Hic nummus parvus rarus est.

SEVERINA AVG. Caput Severinæ cum stola ad pectus, & luna bicorni ad humeros.

Hic nummus primi moduli rarissimus est; secundi vero inter rariores ponendus.

SOL DOMINVS IMPERI ROMANI. Caput Solis, vel Apollinis.

Hic nummus secundæ formæ rarus est, & elegans.

SOLI INVICTO. Sol capite radiato, rejecto pallio in brachium sinistrum stans, captivum prostratum pede lævo premit, dextram expandit, & globum sinistra sustinet: a sinistris alter captivus humi sedens: in area stella: in imo p x xi.

Hic nummus parvus rarus est.

VICTORIA AVG. Victoria tunicata stans a fronte, alis hinc inde expansis, inter duos captivos coronam solutam tenet utraque manu: in are. stella: in imo t.

Hic nummus parvus inter rariores locandus.

VICTORIA GERM. Victoria dextrorsum gradiens, dextra lauream, sinistra palmam.

Hic nummus parvus rarissimus est.

VIRTVS AVG. Duæ figuræ laureatæ, & paludatæ stantes ex adverso: quæ a dextris est, hastæ dextra nititur, sinistra globum sustinet: altera Victoriolam dextra gestat, sinistra spiculum transversum. Diversi sunt typi.

Hic nummus parvus non obuius est.

VIRT. MILITVM. In aliis. VIRTVS MILITVM. Imperator laureatus, & paludatus stans a dextris, globum dextra tenet, hastam sinistra: ex adverso figura militaris galeata, Victoriolam dextra sustinet, spiculum transversum gerit læva: in imo t.

Hic nummus parvus rarus est.

SE-



SEVERINA uxor Aureliani, cujus nomen per nummos unice innotescit, marito defuncto superstes fuit. Nummi enim in Ægypto percussi præferunt ejus annum septimum, quum Aurelianus quintum imperii annum non compleverit. Ejus nummi ærei tertii moduli frequentes sunt.

SEVERINA AVG. Caput Severinæ ad pectus cum stola, & luna bicorni ad humeros.

IMP. AVRELIANVS AVG. Caput Aureliani radiatum ad pectus cum lorica; in aliis cum paludamento.

Hic nummus primi moduli rarissimus est, secundi minoris raritatis, quam primi.

CONCORDIA AVGG. Aurelianus, & Severina stantes dextras jungunt: in imo ΓΧΧΙΡ.

Hic nummus parvus rarus est.

CONCORDIA MILI. In aliis **CONCORD. MILIT.** In aliis **CONCORDIAE MILITVM.** Figura muliebris sedens dextra pateram, sinistra cornucopiæ: vel figura muliebris stans, signum militare tenens dextra, & alterum sinistra.

Hi nummi parvi nec rari, nec obvi sunt.

E c

IVNO

IVNO REGINA. Figura muliebris stolata stans, pateram dextra, hastam sinistra; pro pedibus pavo: in imo A.

Hic nummus secundæ magnitudinis non obuius est.

PROVIDEN. DEORVM. Sol radiatus stans cum pallio ad humerum dextrum, elata dextra, globum sustinet sinistra: ex adverso stat a dextris figura muliebris signum militare tenens dextra, & alterum sinistra: in imo XXT. & Luna.

Hic nummus parvus rarus est.

VENVS FELIX. Figura muliebris stans, dextra pomum, sinistra hastam: in area Γ. in imo VSV.

Hic nummus parvus non obuius est.

Eadem epigraphe. Figura muliebris stolata stans, dextra puerulum sustinet, sinistra innititur hastæ: in imo B.

Hic nummus parvus inter rariores collocandus est.

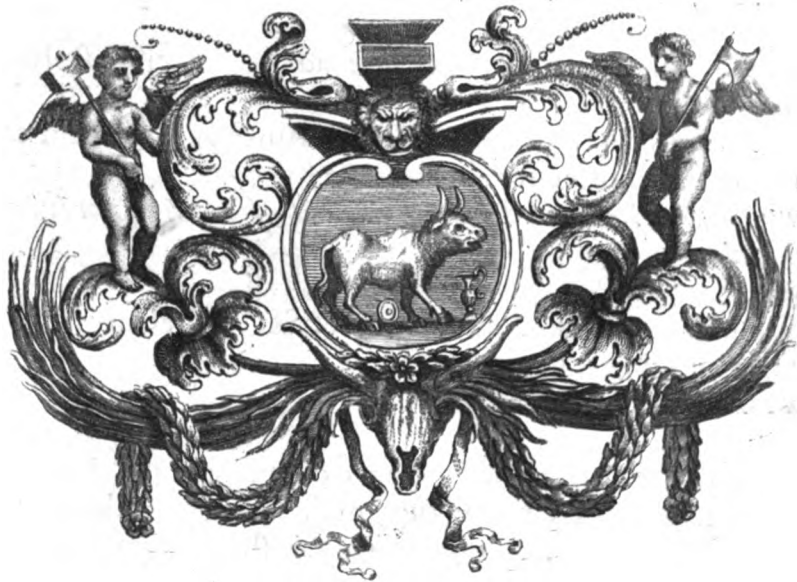

VA-



VABALATHUS Athenæ, Odenathi, (quem confortem Imperii, & Augustum declaraverat Gallienus ob res bene gestas adversus Persas) & Zenobiæ Palmirenorum Reginae filius natu major imperium tenuit cum matre in Oriente. Victa, & in captivitatem ducta Zenobia, Vabalathum quoque cum Aureliano Romam perductum fuisse credibile est. In nummis tum Latinis, tum in Ægypto cufis cernitur ejus effigies ex una parte, & ex altera Aureliani Imperatoris. Consignatur in illis annus quintus, quo Aurelianus decessit. Ejus nummi tertii moduli rari sunt.

IMP. C. V. H. A. B. A. L. A. T. V. S. A. V. G. Caput Vabalathi radiatum, ad humeros cum paludamento.

AEQVITAS A. V. G. Figura muliebris stans, dextra pateram, sinistra cornucopiæ.

Hic nummus parvus rarissimus est, & singularis.

V. A. B. A. L. A. T. H. V. S. V. C. R. I. M. D. R. Caput Vabalathi laureatum, cum paludamento ad humeros.

IMP. C. A. V. R. E. L. I. A. N. V. S. A. V. G. Caput Aureliani radiatum, cum lorica ad pectus.

Hic nummus parvi moduli rarus est.

VICTORIA AVG. Victoria succincta dextrorsum gradiens, lauream dextra, sinistra palmam : a dextris in area stella .

Hic nummus parvus rarissimus est .

VIRTUS AVG. Hercules nudus capite laureato stans, hastæ ferratæ adninitur dextra, sinistra globum tenet cum leonis exuviis .

Hic nummus parvus eximie est raritatis .

Eadem epigraphe . Figura militaris galeata stans, hastæ ferratæ adninitur dextra, clypeum humi impositum tenet sinistra : a sinistris in area stella .

Hic nummus parvus ejusdem est raritatis, ac superior .



TE-



TETRICUS interfectis, qui in Galliarum tyrannide sibi alter alteri successerant, Postumis, Victorino, & Mario, auctoritate Victoriæ nobilissimæ foeminæ, cujus magna æstimatio apud milites, purpura Imperatoria ab exercitu indutus est, eique successor datus Tetricus filius, titulo Cæsaris insignitus. Oriente subacto, quum Aurelianus omnibus imperii viribus in illum ferretur, starentque exercitus ad ineundam pugnam expediti, Tetricus mutato repente consilio, Aureliano se, filium, milites, imperium, quod per quinquennium tenuerat, tradit, & ex hoste sibi benevolum, & amicum reddit, atque honoribus insuper cumulatur. Ejus nummi ærei tertiæ magnitudinis obvii potius, quam non.

IMP. TETRICVS P. F. AVG. Caput Tetrici radiatum, cum lorica ad pectus.

ABVNDANTIA AVG. Figura muliebris stans, utraque manu cornucopiæ tenens, unde opes effundit.

Hic nummus tertii moduli rarissimus est.

COMES AVG. In aliis **COMES AVG. N.** Victoria stans, lauream dextra, sinistra palmam.

Hic nummus parvus rarissimus est.

FELI-

FELICITAS AVG. Figura muliebris stans, dextra fertum, læva temonem.

Hic nummus parvus inter rariores numerandus.

HILARITAS. Figura muliebris stans, dextra corollam, sinistra hastam nititur.

Hic nummus parvus rarissimus est.

HILARITAS AC (sic) Figura muliebris stans, dextra florem Spei, læva cornucopiæ.

Hic nummus parvus rarus est.

HILARITAS AVG. Vasa pontificalia.

Hic nummus parvus rarissimus est.

HILARITAS AVGG. Figura muliebris stans, palmam oblongam dextra, læva cornucopiæ.

Hic nummus parvus rarus est.

IMP. C. CLAUDIVS AVG. Caput Claudii radiatum, ad humeros.

Hic nummus parvus raritate, & elegantia singularis est.

INVICTVS. Sol capite radiato nudus cum pallio volitante a tergo, dextrorsum gradiens, dextra extensa, sinistra cum flagro: in area stella.

Hic nummus parvus rarissimus est.

LAETITIA AVG. N. Figura muliebris stans, corollam dextra, sinistra anchoram.

Hic nummus parvus rarus est.

MONETA AVG. Figura muliebris stans, dextra bilancem, sinistra cornucopiæ.

Hic nummus parvus rarissimus est, & singularis.

NEPTVNO CONS. AVG. Equus marinus.

Hic nummus parvus rarissimus est.

PIE-

PIETA ACV (*sic*) Vasa pontificalia . In aliis Figura muliebris stans ante aram ignitam , dextra protensa .

Hic nummus parvus rarioribus adscribendus .

IMPP. TETRICI AVGG. Capita adversa patris laureatum , filii nudum cum trabea ad pectus .

P. M. TR. P. COS. III. P. P. VOTA . Tetricus pater stans ad aram , globum dextra tenens , a Victoria pone stante coronatur : ex adverso filius dextra pateram tenens .

Nummus hic parvus elegantissimus , & praestantissimus est .

PRO. AVG. In aliis **PROVID. AVG.** In aliis **PROVIDENTIA AVG.** Figura muliebris stans , baculum demissum dextra , cornu copiae laeva : pro pedibus globus .

Hic nummus parvus e rariorum numero est .

SALVS AVGG. Figura muliebris stans , palmam dextra tenet , anchoræ adnititur sinistra .

Hic nummus parvus rarioribus adnumerandus .

SPES AVG. Typus Spei .

Hic nummus parvus ejusdem raritatis est , ac superior .

VICTORIA AVG. Victoria dextrorsum gradiens , lauream dextra , sinistra palmam .

Hic nummus parvus rarus est .

VOTA PVBLICA . Ara .

Hic nummus parvus rarissimus , & praestantissimus est .



Cajus Pivesus, vel Pivesuvius **TETRICUS** filius Tetrici senioris, Cæsar primum ab exercitu, a Patre deinde Augustus declaratus, rebus cum Aureliano compositis, cujus triumphum simul cum Patre comitari debuit, adeo sibi illius gratiam comparavit, ut Senatoriis honoribus ab eodem auctus, in iisdem postmodum, penes subsequentes Principes perseveraverit. Ejus nummi ærei tertiæ magnitudinis obvi sunt.

IMP. C. S. TETRICVS C. Caput Tetrici junioris radiatum, cum paludamento ad humeros.

ABVNDANT. AVG. Vas ansatum.

Hic nummus tertii moduli raritate, & præstantia singularis est.

COM. IMP. AVG. Pallas galeata stans, dextra ramum, sinistra clypeum cum hasta.

Hic nummus parvus rarissimus est.

C. PIVESV. TETRICVS CAES. Caput Tetrici filii radiatum, cum paludamento ad pectus.

IMP. TETRICVS P. P. AVG. Caput Tetrici patris radiatum, cum pectore loricato.

Hic nummus parvus rarissimus, & elegantissimus est.

INVI-

INVICTVS. Sol capite radiato dextrorsum gradiens, dextra extensa, sinistra flagrum : in area stella.

Hic nummus parvus eximia est raritatis.

LAETITIA AVG. N. Figura muliebris stans, corollam dextra, sinistra anchoram humi positam.

Hic nummus parvus rarissimus est.

NOBILITAS AVGG. Figura muliebris stans, dextra hastæ innixa, sinistra globum tenet.

Hic nummus parvus præstantissimus est.

C. PAC. TETRICVS CAES. Caput Tetrici junioris radiatum, cum lorica ad pectus.

PIETAS AVGG. Vasa pontificalia.

Hic nummus parvus inter rariores ponendus est.

PRINC. IVVENT. Tetricus junior paludatus stans, dextra baculum, læva signum militare.

Hic nummus parvus rarus est.

SALVS AVG. Mulier ad aram sacrificans, sinistra gestat cornucopiæ.

Hic nummus parvus inter rariores recensendus.

SALVS AVG. Victoria stans, dextra coronam, sinistra palmam.

Hic nummus parvus rarissimus est.

Eadem epigraphe. Figura muliebris stans, dextra elata ramum, sinistra anchoram.

Hic nummus parvus ejusdem est raritatis, ac superior.

SECVLVM (sic) Ara cum igne.

Hic nummus parvus rarissimus est, & singularis.

SOLI CONSER. Centaurus arcum tenens.

Hic nummus parvus raritate conspicuus est.

SPES AVGG. Typus Spei.

Hic nummus parvus rarus est.

VBERITAS AVG. Figura muliebris stans, dextra spicas, sinistra cornucopiæ.

Hic nummus parvus inter rariores recensendus.

Notandum in nummis Tetricorum plures occurrere errores tum in inscriptionibus, tum in typis, qui tribuendi sunt incitiæ Monetariorum, qui in officinis extra Italiam positis illos cuderunt.



DOMITIUS DOMITIANUS Imperium, quod arripuit, brevi tenuit: quod nummorum raritas palam docet; quando vero arripuerit, in obscuro est: tradunt alii sub Aureliano rebellasse, & imperasse in Ægypto; alii sub Maximiano Herculio, & legitimum imperium tenuisse, quod ex similitudine typorum in nummis, indicari posse contendunt. Ejus nummi rari sunt, & secundæ tantum magnitudinis reperiuntur.

IMP. C. L. DOMITIVS DOMITIANVS AVG. Caput Domitii laureatum, ad humeros.

GENIO POPVLI ROMANI. Figura juvenilis nuda cum modio in capite stans, pallio in lævam rejecto, dextra pateram, sinistra cornucopiæ: ad pedes aquila cum corona in rostro.

Hic nummus secundi moduli rarissimus est.

MEMORIA FELIX. Duæ aquilæ ara intermedia.

Hic nummus secundi moduli raritate, & elegantia singularis est.

Aure-



Aureliano sublato, quum milites factionum pertæsi peterent a Senatu, quem imperare ipse vellet, & Senatus verreretur, ne suam electionem milites irritam facerent, post septem mensium interregnum **CLAUDIUS TACITUS**, vir jam senex, & vetusta nobilitate non minus, quam gravitate morum spectabilis electus est, & a populo, & militibus magno consensu adprobatus. Breve fuit ejus imperium: vix sex elapsis mensibus vel senio, & militaribus laboribus confectus, vel morbo oppressus, vel militum factionibus e vivis ereptus est. Ejus nummi ærei tertii moduli obvii sunt.

IMP. C. M. CL. TACITVS AVG. Caput Imperatoris radiatum, ad pectus cum paludamento.

ANNONA AVG. Figura muliebris stans, spicas supra modium dextra tenet, sinistra cornucopiæ: in imo T.

Hic nummus tertii moduli rarus est.

CLEMENTIA TEMP. Imperator paludatus, & laureatus stans a sinistris, globum sustinet dextra, hastæ adnititur læva: ex adverso stat figura militaris dextram extendens, & hastæ innixa sinistra: in imo P.
Hic nummus parvus non obvius est.

CONSERVATOR MILITVM. In aliis **CONSERVAT. MILIT.** Imperator paludatus, & laureatus stans a sinistris, dextram extendit, & læva adnititur hastæ: ex aduerso stat figura militaris galeata, globum sustinens dextra, & sinistra hastæ innixa.

Hic nummus parvus rarus est.

FELICITAS AVG. In aliis **FELICITAS SAECVLI**, & **FELICITAS TEMP.** Figura muliebris stans, dextra gerit caduceum oblongum, sinistra cornucopiæ; vel hastæ innititur.

Hi nummi parvi inter rariores numerandi.

IOVI STATORI. Jupiter nudus stans, dextra innixus hastæ, sinistra fulmen gerens: in area z. in imo xxi.

Hic nummus parvus rarissimus est.

LAETITIA AVG. Figura muliebris stans, corollam dextra, sinistra temonem globo impositum: in imo vi.

Hic nummus parvus rarus est.

LAETITIA FVND. Figura muliebris stans, corollam tenet dextra, anchoræ innititur læva: a sinistris in area b: in imo xxi.

Hic nummus parvus non obuius est.

MARS VICTOR. Mars galeatus, & nudus cum pallio volitante, sinistrorsum gradiens, spiculum transversum dextra, trophæum humero sinistro: a dextris in area b. a sinistris a.

Hic nummus parvus non obuius est.

MARS VLTOR. Mars galeatus sinistrorsum gradiens, dextra spiculum inuersum, sinistra clypeum.

Hic nummus secundæ magnitudinis rarissimus est, & singularis.

MARTI PACIF. Figura militaris galeata dextrorsum gradiens, ramum oleæ dextra, clypeum cum spiculo sinistra: in imo s.

Hic nummus parvus rarus est.

PAX AETERNA. Figura muliebris stans, oleæ ramum dextra, hastæ adnititur sinistra: in area stella a sinistris: a dextris a.

Hic nummus parvus inter rariores scribendus.

PRO-

PROVIDENTIA DEOR. Figura muliebris stans a dextris, signum militare dextra tenet, & alterum sinistra: ex adverso stat Sol dextra elata, sinistra globum sustinens: inter utramque figuram stella: in imo K A Δ.

Hic nummus parvus e rariorum numero est.

RESTITVTOR ORBIS. Imperator paludatus, & laureatus stans a sinistris, dextram protendit, & hastæ sinistra innititur: ex adverso stat Victoria lauream dextra tenens, ramum palmæ sinistra.

Hic nummus parvus inter rariores recensendus.

ROMAE AETERNAE. Figura muliebris galeata sedens, dextra Victoriolam sustinet, hastæ nititur sinistra: in imo x x v i.

Hic nummus parvus rarioribus adnumerandus est.

SPES AVG. Typus Spei: a sinistris in area τ.

Hic nummus parvus rarissimus est.

SPES PVBLICA. Imperator paludatus dextrorsum conversus, dextra protensa, hastæ sinistra innititur: ex adverso stat Victoria lauream tenens dextra protensa, palmam sinistra: in imo p.

Hic nummus parvus inter rariores collocandus.

VBERTAS AVG. Figura muliebris stans, crumenam dextra, cornucopiæ sinistra: in imo x x i c.

Hic nummus parvus rarus est.

VICTORIA AVG. Victoria stans a fronte inter duos clypeos, coronam solutam tenet utraque manu: in imo p.

Hic nummus parvus rarissimus est.

VICTORIA GOTTHI. Victoria stans, lauream dextra, palmam læva: in imo p.

Hic nummus parvus inter rariores recensendus est.

VIRTVS AVG. Figura militaris galeata stans, clypeum humi positum dextra tenet, hastæ inversæ sinistra adnititur.

Hic nummus parvus inter rariores ponendus est.

VOTIS X. ET XX. Victoria insidens spoliis sinistrorsum spectans, tenet clypeum; in quo **VOTIS XX.** Ante eam stat Imperator paludatus, dextra clypeo innixus, sinistra hastæ; pone illum miles galeatus, læva scuto innixus, dextra coronam imponit Imperatori.

Hic nummus secundi moduli raritate, & præstantia eximius est.

FLO-



FLORIANUS frater Taciti ex parte matris, non expectato iudicio Senatus imperium arripuit, exercitu annuente, cui præerat in expeditione adversus Scythas. Sed cum Orientis legiones Probum Augustum declarassent, minusque virium sibi adesse videret adversus æmulum, sibi venas secari iussit, cum vix tribus mensibus imperasset. Nummi ærei Floriani parvi moduli obvii sunt, mediocris vero omnes rari.

IMP. C. FLORIANVS AVG. Caput Floriani radiatum, cum paludamento ad pectus.

AEQVITAS AVG. Figura muliebris stans, bilancem dextra, cornucopiæ sinistra.

Hic nummus secundi moduli rarus est, non secus ac tertii.

AETERNITAS AVG. Figura muliebris capite velato stans, dextra globum, sinistra temonem: in imo IIII.

Hic nummus parvi moduli ex rariorum numero est.

CONCORDIA EXERCI. Figura muliebris stans, dextra tenet signum militare inclinatum, sinistra alterum erectum: in imo VITI.

Hic nummus parvus inter rariores ponendus.

CON-

CONCORD. MILIT. In aliis **CONCORDIA MILITVM.** Imperator laureatus, & paludatus stans a sinistris, dextram extendit, hastæ innititur sinistra: ex adverso stat Victoria lauream dextra tenens, palmam sinistra. Diversi sunt typi.

Hi nummi parvi inter rariores collocandi sunt.

IMP. C. M. AN. FLORIANVS AVG. Caput Imperatoris radiatum, cum pectore loricato.

FELICITAS AVG. Figura muliebris stans ad aram, dextra patenam, sinistra caduceum oblongum. Diversi sunt typi.

Hi nummi secundi, & tertii moduli rarioribus adnumerandi sunt.

FIDES MILITVM. Figura muliebris stans, dextra tenet signum militare, & alterum sinistra.

Hic nummus parvus rarus est.

INDVLGENTIA AVG. Typus Spei.

Hic nummus secundi, scuti & tertii moduli rarus est.

IOVI CONSERVAT. Jupiter nudus stans, dextra fulmen, sinistra hastæ innixus: in imo **TTI.**

Hic nummus parvus rarissimus est.

IOVI STATORI. Jupiter nudus stans, dextra hastæ innititur, sinistra fulmen stringit: in imo **XXIZ.**

Hic nummus tam secundæ, quam terciæ magnitudinis rarus est.

LAETITIA FVND. Figura muliebris stans, dextra corollam, sinistra anchoram.

Hic nummus tam secundæ, quam terciæ formæ rarus est.

MARTI PACIFERO. Mars galeatus stans, dextra ramum, sinistra hastam transversam.

Hic nummus parvus rarissimus est.

PACATOR ORBIS. Sol dextrorsum gradiens, dextram tenet elatam, sinistra flagrum: in imo **III.**

Hic nummus tam secundi, quam tertii moduli inter rariores reponendus est.

PAX

PAX AETERNA. Figura muliebris sinistrorsum gradiens, ramum dextra, sinistra hastam transversam.

Hic nummus parvus rarissimus est.

PAX AVGVSTI. Figura muliebris stans, ramusculum dextra elata tenet, hastam transversam sinistra: in area a sinistris Q. in imo XXI.

Hic nummus parvus rarissimus est.

PERPETVIT. AVG. Figura muliebris stans, sinistro cubito columnæ innixo, sinistra hastam, dextra globum.

Hic nummus tam secundi, quam tertii moduli rarissimus est.

PRINCIPI IVVENTVTIS. Imperator laureatus, & paludatus stans, globum dextra, hastam sinistra: in imo PTI.

Hic nummus parvus rarissimus est.

PROVIDENTIA AVG. Figura muliebris stans, dextra baculum, cornucopiæ sinistra.

Hic nummus mediocris rarus est, parvus vero obuius.

PROVIDEN. DEOR. Figura muliebris stans a dextris, tenens duo signa militaria: ex adverso stat Sol dextra elata, cum globo in sinistra.

Hic nummus tam secundæ, quam terciæ formæ inter rariores locum habet.

SALVS AVG. Figura muliebris stans, dextra pateram, qua pascit serpentem aræ circumvolutum, sinistra hastam.

Hic nummus mediocris de rariorum numero est, parvus vero obuius.

SALVS PVBLI. Figura muliebris stans, dextra serpentem, sinistra pateram: in imo T.

Hic nummus parvus rarissimus est.

SECVRITAS AVG. Mulier paludata stans, sinistro cubito columnæ innixa, dextra hastam gerit.

Hic nummus mediocris rarissimus, & singularis est.

TEMPORVM FELICITAS. Figura muliebris stans, caduceum oblongum dextra, cornucopiæ sinistra.

Hic nummus secundæ magnitudinis rarus est, terciæ vero obuius.

VIRTVS AVG. In aliis **VIRTVS AVGVSTI.** Imperator eques sinistrorsum gradiens, dextra spiculum in hostem sub equo prostratum contorquet. Diversi sunt typi.

Hi nummi secundi, & tertii moduli inter rariores recensendi sunt.

PRO-



PROBUS Sirmii in Pannonia ortus virtute bellica adeo inclaruit, ut illi a Valeriano primum, deinde a reliquis Imperatoribus maximo in pretio habito, primi inter milites honores, officia, gravioresque expeditiones demandatæ fuerint. Defuncto Tacito a suis militibus Imperator declaratus, Floriano devicto solus imperium tenuit, & paulo plus sexennio, quo regnavit, innumeras gentes, & barbaras nationes, quæ in Romanos fines irruerant, fudit, profligavit, delevit: se tamen a suorum militum furore tueri non potuit, quos impatientia laborum, quibus illos invictus Imperator jugiter fatigabat, ad ejus necem adegit. Ejus nummi ærei frequentissimi sunt, & obvii, quorum ad bis mille, singulos aliqua notabili typi differentia inter se distinctos, in suo ditissimo museo unus possidet D. Abbas de Rothelin.

IMP. C. M. AVR. PROBUS P. F. AVG. Caput Imperatoris radiatum, ad pectus cum lorica, hastam gerit sinistra, humero sinistro impositam.

ABUNDANTIA AVG. Figura muliebris stans, utraque manu cornucopiæ gestat, ex quo opes effundit: in imo III. in aliis IIII.

Hic nummus tertiæ formæ rarus est.

G g

IMP.

IMP. C. PROBUS AVG. COS. Caput Probi radiatum, ad pectus cum trabea, dextra stringente scipionem cum aquila.

ADLOCVTIO AVG. Imperator ex suggestu Prætorianos adloquitur adstante Præfecto Prætorio: duo Prætoriani singulos captivos adducunt equos fræno retinentes.

Hic nummus parvus elegantia, & raritate conspicuus est.

AETERNITAS AVG. Lupa cum puerulis. Diversi sunt typi.

Hic nummus parvus rarissimus est.

CLEMENTIA TEMP. Jupiter nudus cum pallio stans a sinistris, globum sustinet dextra, hastam tenet sinistra: ex adverso stat Imperator laureatus, & paludatus, dextram extendit globum accepturus, hastæ, cui insistit aquila, adnuitur sinistra: inter utramque figuram P. in imo PR.

Hic nummus parvus rarus est.

COMITI AVG. Hercules capite laureato nudus stans, ramum dextra, clavam cum leonis exuviis sinistra. Diversi sunt typi.

Hic nummus parvus inter rariores locum tenet.

CONCORD. AVG. Sol capite radiato nudus stans a sinistris, dextram extendit, sinistra globum sustinet: ex adverso stat figura muliebris signum militare tenens dextra, & alterum sinistra. Diversi sunt typi.

Hic nummus parvus rarioribus adnumerandus.

CONSERVAT. AVG. Sol dextrorsum gradiens dextra elata, sinistra flagrum tenet.

Hic nummus secundæ magnitudinis rarissimus est; tertiæ obuius.

FELICIA TEMPORA. Quatuor pueri anni tempora designantes.

Hic nummus minimus rarissimus est.

VIRTUS PROBI AVG. Probus capite radiato ad pectus cum lorica, dextra gestat spiculum humero dextro innixum, sinistra clypeum, in quo VOTIS XV. ET XX.

FELICITAS SEC. Figura muliebris stans, caduceum oblongum dextra, sinistra cornucopiæ: in imo SXXT.

Hic nummus parvus ob typum partis adversæ rarissimus est.

FIDES

FIDES MILITVM. Figura muliebris stans, dextra labarum, sinistra cornucopiæ, a tergo a sinistris signum militare erectum: in imo XXI.
Hic nummus parvus de rariorum numero est. Cum alio typo nummus secundæ magnitudinis rarissimus est.

IOVI STATORI. Jupiter nudus stans, hastæ adnuitur dextra, sinistra fulmen tenet.
Hic nummus parvus rarioribus adnumerandus.

LAETITIA FVND. Figura muliebris stans, corollam dextra, anchoram sinistra: in imo XXI B.
Hic nummus parvus rarissimus est.

MARS VICTOR. Mars nudus cum pallio volitante, spiculum gestat dextra, trophæum sinistra innixum humero sinistro, cum captivo ad pedes: in imo I.
Hic nummus parvus eximia est raritatis.

MARS VLTOR. Mars galeatus sinistrorsum gradiens, dextra spiculum inversum, sinistra clypeum.
Hic nummus minimus rarissimus est.

MARTI VICTORI AVG. Mars galeatus stans, dextra ramum, sinistra adnuitur hastæ: pro pedibus clypeus: in imo II.
Hic nummus parvus raritate conspicuus est.

MILITVM FIDES. Aquila legionaria inter duo signa militaria clypeis imposita.
Hic nummus parvus rarissimus est.

ORIENS AVG. Sol capite radiato dextrorsum gradiens, dextra elata, sinistra globum sustinet, dextro pede captivum conculcat; a sinistris sedet alius captivus.
Hic nummus parvus de rariorum numero est.

ORIGINI AVG. Lupa cum puerulis lactentibus.
Hic nummus parvus rarissimus est.

IMP. C. PROBVS P. F. AVG. CONS. IIII. Probus capite radiato ad pectus cum trabea, dextra tenet scipionem cum aquila.

RAX AVGVSTI. Figura muliebris stans, dextra ramum, sinistra hastam transversam, a dextris in area D.

Hic nummus parvus inter rariores recensendus.

PERPETVIT. AVG. Figura muliebris stans, sinistro cubito innixa columnæ, dextra globum, sinistra hastam transversam: in imo TI. & corona.

Hic nummus parvus rarioribus adnumerandus.

P. M. TR. P. COS. II. P. P. Leo discerpens taurum: in imo XXI Q.

Hic nummus parvus rarus est.

P. M. TR. P. COS. III. P. P. Idem typus.

Hic nummus parvus rarior est superiore.

PROVIDENTIA AVG. N. Figura muliebris stans, dextra globum, sinistra cornucopiæ: in imo XXI.

Hic nummus parvus rarissimus est.

RESTITVTOR EXERCITI. Imperator stans a sinistris, dextra globum, sinistra hastam: ex aduerso stat figura militaris galeata, dextra extensa, sinistra innititur hastæ: inter utramque figuram P. in imo MCXXI.

Hic nummus parvus est rarioribus adnumerandus.

PERPETVO IMP. C. PROBO INVICT. AVG. Caput Probi radiatum, ad pectus cum lorica.

RESTITVTOR ORBIS. Jupiter nudus stans a sinistris, hastæ innixus sinistra, dextra globum porrigit Imperatori stanti ex aduerso laureato, hastæ innixio sinistra: in imo R Δ. stella intermedia.

Hic nummus parvus rarissimus est, præsertim ob capitis inscriptionem.

ROMAE AETERNÆ. Templum sex columnis suffultum, in cuius medio stat Roma.

Hic nummus medii moduli rarissimus est, parvi moduli obuius.

SALVS

SALVS PVBLICA . Typus Salutis : in imo TXXI.

Hic nummus parvus de numero rarorum est .

SECVRITAS ORBIS . In aliis SECVRITAS PERPETVA . Figura muliebris stans, dextra hastæ innixa, sinistro cubito columnæ .

Hi nummi parvi rari sunt .

SISCIA PROBI AVG. Figura muliebris stans, coronam explicatam tenet utraque manu, hinc inde fluvius cum urnis .

Hic nummus parvus de rariorum numero est .

SPES AVG. Typus Spei .

Hic nummus parvus rarus est .

VICTORIA GER. Trophæum erectum inter duos captivos humi sedentes .

Hic nummus secundæ formæ rarissimus est, tertiæ vero obuius .

VICTORIAE AVG. Duæ victoriæ ex aduerso stantes, laurum arborem intermedian manibus tenent : in imo K A P .

Hic nummus parvus inter rariores collocandus .

VIRTVS INVICTI AVG. Imperator eques spiculum in hostem prostratum contorquet, ante ipsum volitat Victoria coronam ei porrigens . Diversi sunt typi .

Hi nummi parvi de rariorum numero sunt .

VOTIS X. ET XX. FEL. In corona laurea .

Hic nummus parvus rarissimus est .

CA-



CARUS, post Probi obitum, quem Senatus, populusque Romanus ingenti luctu est profecutus, a militibus ad imperium promotus est. Domitis Sarmatis, qui Thraciam, atque Illyricum invaserant, magna eorum clade edita, in Perias exercitum movit, quibus superatis **PERSICI** illustre cognomen sibi comparavit. Vix duos annos imperii egerat, quum ultra Ctesiphontem castris positus, juxta Tigrim, foeda tempestate suborta, fulmine ictus in suo tentorio periit, unà cum ipso, tentorio conflagrato. Cari nummi ærei tertii moduli obvii sunt.

IMP. CARVS P. F. AVG. Caput Cari radiatum, cum lorica ad pectus.

ABUNDANTIA AVG. Figura muliebris stans, cornucopiæ gestat utraque manu, ex quo opes effundit: in imo **TX XI**.

Hic nummus tertii moduli rarus est.

AEQVITAS AVGG. Figura muliebris stans, dextra bilancem, sinistra cornucopiæ: a sinistris in area **A**.

Hic nummus parvus de rariorum numero censendus est.

IMP. C. M. AVR. CARVS P. F. AVG. Caput Cari radiatum, cum lorica ad pectus.

AETER-

AETERNIT. IMPERI. Sol nudus cum pallio in brachium sinistrum rejecto, dextrorsum gradiens, dextram extendit, & flagrum tenet sinistra: in imo A K A.

Hic nummus parvus rarioribus adnumerandus est.

ANNOA AVGG. Figura muliebris stans, dextra spicas supra modium, læva cornucopiæ: in imo R B.

Hic nummus parvus inter rariores locandus.

CLEMENTIA TEMP. Jupiter a sinistris stans, dextra globum cum Victoriola tenet, hastam sinistra: ex adverso stat Carus dextram extendens, sinistra scipionem tenet cum aquila: inter utramque figuram Γ. in imo X X I.

Hic nummus parvus in Probo obuius, in Caro rarissimus est.

DIVO CARO PERS. Caput Cari radiatum, ad humeros.

CONSECRATIO. Aquila a fronte alis expansis: in imo K A. Luna intermedia.

Hic nummus parvus raritate, & elegantia spectabilis est.

DIVO CARO PARTHICO. Caput Cari radiatum, ad humeros.

CONSECRATIO AVG. Aquila a fronte alis expansis: a sinistris in area A: in imo S M S X X I.

Hic nummus parvus inter rariores recensendus.

DEO ET DOMINO CARO AVG. Capita adversa Solis radiati cum paludamento ad humeros a dextris, & Cari radiati cum pectore loricato.

FELICITATI PVBLICAE. In aliis **FELICITAS REIPVBLICAE.** Figura muliebris stans, dextra pateram, sinistra hastam transversam, qua innititur columnæ. Diversi sunt typi.

Hi nummi tertii moduli rarissimi sunt, sed secundi longe rarissimi, & præstantissimi.

VIRTVS CARI AVG. Caput Cari galeatum, & radiatum cum pectore loricato, dextra gerente spiculum humero dextro innixum, sinistra clypeum.

PAX AVGG. In aliis **PAX AVGVSTORVM.** Figura muliebris stans, ramum dextra, hastam transversam læva: a dextris in area B.

Hi nummi parvi cum rarioribus collocandi.

I M P.

IMP. C. KARVS P. P. AVG. Caput Cari radiatum, ad pectus cum lorica.

PERPETVITATE AVG. Mulier stans, dextra tenet globum, sinistra hastam transversam, sinistro cubito columnæ innixa: in imo VXXI.

Hic nummus parvus rarissimus est.

PROVIDENTIA AVG. Figura muliebris stans, baculum inclinatum tenet dextra, hastæ innititur sinistra: ad pedes globus.

Hic nummus parvus rarus est.

RESTITVT. ORBIS. Carus laureatus, & paludatus stans a sinistris, globum sustinet dextra, hastæ adnititur sinistra: ex adverso stat mulier lauream dextra tenens, sinistra non adparente: inter utramque figuram P. & stella: in imo XXI.

Hic nummus parvus de rariorum numero est.

CARVS ET CARINVS AVGG. Capita Cari, & Carini jugata, & radiata, ad pectus cum lorica.

SECVLI FELICITAS. Imperator stans dextra spiculum transversum, sinistra globum: a sinistris in area D.

Hic nummus parvus rarissimus, & præstantissimus est.

SALVS AVG. Typus Salutis: a dextris in area D.

Hic nummus parvus inter rarissimos collocandus.

SECVRITAS PVBLICA. Figura muliebris stans, hastam dextra, cubito columnæ innixo.

Hic nummus parvus rarissimus est.

SPES PVBLICA. Carinus, & Numerianus equites, decurrentes sinistrorsum, dextra elata, & expansa.

Hic nummus parvus raritate, & elegantia conspicuus.

VICTORIA AVG. Victoria globo insistens lauream dextra, palmam sinistra, inter duos captivos humi sedentes: a dextris in area A.

Hic nummus parvus rarus est.

CARVS

CARVS ET CARINVS AVGG. Cari, & Carini capita jugata radiata, cum pectore loricato.

VICTORIA AVGG. Victoria dextrorsum conversa insistens globo, lauream dextra, sinistra palmam: duo captivi humi sedent manibus post terga revinctis, unus a dextris, alter a sinistris: a dextris in area A.

Hic nummus parvus raritate, & elegantia præstantissimus est.

VIRTVS CARI AVG. Carus capite galeato, & radiato cum lorica ad pectus, spiculum gestat dextra humero dextro innixum, sinistra clypeum, in quo figura armata alteram prostratam ferit.

VICTORIA AVGG. Typus idem, ac in nummo superiore.

Hic nummus parvus ob typum capitis inter rariores reputandus est.

VIRTVS AVG. Mars nudus galeatus stans, hastæ nititur dextra, clypeum humi positum tenet læva: in imo Q X X I.

Hic nummus parvus inter rariores est recensendus.

VIRTVS AVGG. Carus paludatus stans, Victoriolam globo impositam sustinet dextra, quam Carino stanti ex adverso tradit, hastæ vero adnititur sinistra.

Hic nummus parvus de rariorum numero est.



Hh

MA-



MAGNIÆ URBICÆ frustra apud antiquos Scriptores nomen requiras . Ejus notitiam unice nummis debemus . Hanc uxorem Maxentii Nummographi rebantur . Tandem Caro uxor reddita est pene certis argumentis petitis partim ex scalpturne similitudine cum nummis Cari , partim ex siglis ad imum nummi adpositis , quales in usu fuere ab Aureliano ad Diocletianum usque , sed etiam ex eo , quod duo fuerunt Cari filii Numerianus , & Carinus , & duo pueri repræsentantur in nummo æreo maximi moduli Magniæ Urbicæ . Ejus nummi ærei secundi moduli rarissimi sunt , tertii non obvii .

MAGN. VRBICA AVG. In aliis **MAGNIA VRBICA AVG.** Caput Urbicæ ad pectus cum stola: in aliis cum margaritis circa collum, stola palmata ad pectus, & luna bicorni ad humeros .

VENVS CELEST. Figura muliebris stans, pomum dextra tenet, & hastæ puræ adnititur læva : in imo **SXXI.**

Hic nummus mediocris rarissimus est , parvus non obvius .

VENVS GENITRIX. Typus idem , ac superior : in area **D.**

Hic nummus parvus non obvius est .

VENVS VICTRIX. Figura muliebris stans, galeam sustinet dextra, hastam sinistra; ad pedes clypeus .

Hic nummus secundi moduli rarissimus est , tertii rarus .

NU-



NUMERIANUS, Cari filius natu minor, mortuo Caro a militibus ad imperium evectus est. Prima ejusdem cura fuit victorem exercitum ex Perside reducem in Europam referre; sed eadem & novissima fuit, in eadem enim lectica, qua vehabatur, ab Arrio Apro suo focero, pugione confossus est, post vix absolutum unum mensem imperii. Ejus nummi ærei tertiæ formæ vulgares sunt.

NUMERIANVS NOB. CAES. In aliis **IMP. C. NUMERIANVS P. P. AVG.** Caput Numeriani radiatum, cum paludamento ad pectus.
CLEMENTIA TEMP. Figura virilis laureata stans a sinistris, Victoriolam sustinet dextra, sinistra adnititur hastæ: ex adverso stat figura virilis laureata, dextram protendens ad Victoriolam, scipionem sinistra tenet: inter utramque figuram Γ. in imo XXI.
Hic nummus parvus rarus est.

DIVO NUMERIANO. Caput Numeriani radiatum, ad humeros.
CONSECRATIO. Aquila a fronte alis expansis: in imo KAA.
Hic nummus parvus rarus est.

FELICITAS AVGG. Mulier stans dextra caduceum, columnæ innititur brachio sinistro: a dextris in area B.
Hic nummus parvus de rariorum numero est.

FIDES EXERCIT. AVGG. Figura muliebris sedens, dextra patenam, sinistra innititur signo militari: a dextris duo signa militaria erecta: a sinistris in area Γ. in imo SMSXXI.

Hic nummus parvus ejusdem est raritatis, ac superior.

IOVI VICTORI. Jupiter nudus pallio in brachium sinistrum rejecto stans, Victoriolam dextra, hastam sinistra; ad pedes aquila: in imo KAB.

Hic nummus parvus rarus est.

MARS VICTOR. Mars galeatus sinistrorsum gradiens, dextra spiculum, sinistra trophæum ad humerum sinistrum.

Hic nummus mediocris rarissimus est; parvus obuius.

IMP. NUMERIANVS INVICT. AVG. Caput Numeriani radiatum, cum paludamento ad humeros.

ORIENS AVGG. Sol nudus dextrorsum gradiens, dextra extensa, sinistra flagrum tenet: in imo KAS.

Hic nummus parvus de rariorum numero est, præsertim ob capitis epigraphen.

PRINCIPI IVVENT. In aliis IVVENTVT. Numerianus laureatus, & paludatus stans, globum, in aliis scipionem dextra, sinistra adnititur hastæ.

Hi nummi parvi rari sunt.

PROVIDENTIA AVG. In aliis AVGG. Mulier stans, spicas, in aliis sceptrum dextra tenet, cornucopiæ sinistra; ad pedes globus, in aliis modius, in quo spicæ.

Hi nummi parvi de rariorum numero sunt.

ROMAE AETERNAE. Figura muliebris insidens spoliis, Victoriolam dextra, hastam læva: in imo VIXXIT.

Hic nummus parvus rarus est.

VENERI VICTRI. Venus stans, dextra vestem sustollit, sinistra pomum tenet.

Hic nummus minimus rarissimus est.

VIR.

VIRTUS AVGG. Duo Imperatores stantes ex adverso, sustinentes unà globum cum Victoriola: qui a sinistris, hastæ adnuitur sinistra, qui a dextris, scipionem tenet sinistra: in imo XX.

Hic nummus parvus inter rariores numerandus.

Eadem epigraphe. Hercules clavæ innixus stans, dextra post tergum reducta.

Hic nummus minimus rarissimus est.

VIRTUS AVGGG. Duo Imperatores laureati, & paludati stantes ex adverso, globum sustinent dextra: qui a sinistris hastæ innititur sinistra, qui a dextris scipionem tenet sinistra: in imo EΔ.

Hic nummus parvus rarissimus est ob triplicem literam G.

VNDIQUE VICTORES. Numerianus laureatus, ac paludatus stans, globum sustinet dextra, hastæ innititur sinistra; ad pedes hinc inde sedent duo captivi manibus post terga revinctis: in imo KAΓ.

Hic nummus parvus rarus est.

VOTA PVBLICA. Imperatores ambo sacra faciunt ad tripodem, supra quem ignis accensus; juxta utrumque stat signum erectum: in imo SMSXXIF.

Hic nummus parvus rarissimus est.



G.B. Sinter

CA-



CARINUS Cari filius natu major, a patre, & Numeriano fratre multum degener Galliis imperitavit per omne id tempus, quo Carus, & Numerianus bella in Sarmatas, & Persas gessere; utroque defuncto solus imperium tenuit. Sed audita Diocletiani electione, contra ipsum progressus, dum feliciter pugnat, victosque insequitur, a suis, quibus ob impudicos mores despectui erat, atque odio, interfectus est anno ab imperio adsumpto vix absoluto. Ejus nummi ærei tertiæ magnitudinis obvii sunt.

IMP. CARINVS P. F. AVG. Caput Carini radiatum, ad pectus cum paludamento.

ADVENTVS AVG. Imperator laureatus, & paludatus eques, dextra elata, sinistra hastam tenet: a dextris in area T. in imo QXXI. *Hic nummus tertiæ magnitudinis rarissimus, imo singularis est.*

AETERNITAS AVG. In aliis AVGG. Figura muliebris stans, phœnicem globo impositum gestat dextra, sinistra vestem colligit: in imo KAP.

Hic nummus mediocris rarissimus est, parvus vero de rariorum numero.

CLE-

CLEMENTIA TEMP. Jupiter nudus stans a sinistris, Victoriolam sustinet dextra, hastæ subnixus sinistra: ex adverso stat Carinus laureatus, & paludatus dextram extendens Victoriolæ, scipionem tenens sinistra: inter utramque figuram B. in imo XXI.
Hic nummus parvus rarus est.

M. AVR. CARINVS P. P. NOB. CAES. Caput Carini radiatum, ad humeros cum paludamento.

FIDES MILITVM. Mulier stans, signum militare tenet dextra, alterum sinistra: in imo XXI.

Hic nummus parvus rarissimus est, præsertim ob epigraphen capitis.

FORTVNA AVGG. Figura muliebris sedens, dextra temonem, sinistra cornucopiæ: in imo TXXI.

Hic nummus parvus rarissimus est.

GENIVS EXERCITI. Genius nudus cum modio supra caput stans, pateram tenet dextra, cornucopiæ sinistra: in imo KAA.

Hic nummus parvus rarus est.

IOVI CONSER. Jupiter nudus cum pallio a tergo globum tradit Carino paludato ex adverso stanti, hastæ innixus sinistra: inter utramque figuram B. in imo SMSXXI.

Hic nummus parvus rarissimus est.

IOVI VICTORI. Jupiter nudus stans, Victoriolam sustinet dextra, hastæ adnititur læva; ad pedes aquila: in imo KAB. Luna intermedia.

Hic nummus parvus de rariorum numero est.

LAETITIA FVND. Mulier stans, corollam dextra, sinistra temonem impositum globo: in imo KAF.

Hic nummus parvus inter rariores numerandus.

PAX AVGG. Figura muliebris stans, dextra ramum, sinistra hastam: a dextris in area T. in imo QXXI.

Hic nummus secundi moduli rarissimus est, tertii vero longe minus rarus.

PIETAS AVG. Mercurius nudus cum petaso, & pallio stans, crumenam dextra, caduceum læva: in imo KAA.

Hic nummus parvus rarioribus adnumerandus.

M. AVR.

M. AVR. CARINVS NOB. CAES. Caput Carini radiatum, ad pectus cum lorica.

PRINCIPI IVVENTVT. Carinus laureatus, & paludatus stans, globum sustinet dextra, hastæ innititur læva. Diversi sunt typi.

Hi nummi parvi rari sunt.

PROVIDENT. AVGG. Figura muliebris stans, dextra tenet spicas supra modium, sinistra cornucopiæ: in imo V I X X I.

Hic nummus parvus rarissimus est.

SAECVLI FELICITAS. Figura galeata stans, dextra hastam, sinistra globum: a sinistris in area D.

Hic nummus mediæ formæ rarissimus est, parvæ tantum rarus.

SALVS AVGG. Typus Salutis: a sinistris in area D.

Hic nummus parvus rarus est.

CARINVS ET NVMERIANVS AVGG. Capita Carini, & Numeriani laureata jugata.

VICTORIA AVGG. Victoria gradiens sinistrorsum, utraque manu gestat trophæum. In aliis sertum tenet dextra, palmæ ramum sinistra.

Hi nummi parvi rarissimi, & præstantissimi sunt.

VIRTVS AVG. Figura militaris galeata stans, dextra clypeo humi posito innixa, sinistra hastam tenet.

Hic nummus minimus rarissimus est.

VIRTVS AVGG. Duo Imperatores laureati, & paludati stantes ex adverso, unà globum cum Victoriola sustinent. Diversi sunt typi.

Hi nummi terciæ formæ rarissimi sunt.

VIRTVTI AVGG. Hercules nudus stans, clavam humi positam dextra tenet, arcum cum leonis exuviis sinistra: in imo K A Z.

Hic nummus parvus rarioribus adscribendus.

VOTA PVBLICA. Duæ figuræ viriles laureatæ, & paludatæ ad tripodem, supra quem ardet ignis, sacrificant, & circa tripodem duo signa militaria erecta: in imo S M S X X I A.

Hic nummus parvus inter rariores recensendus.

NI-



NIGRINIANUS nobis innotuit mediis nummis; ceterum altum de eo apud veteres Scriptores silentium. Qui illi locus in serie assignandus, non liquet. Per hæc tempora vixisse autumant Antiquarii. Trifanum, Alexandri filium Tyranni in Africa sub Maxentio, ratus est, a quo consecratus. Ejus nummi ærei paulo grandiores, longe etiam rariores sunt iis, qui tertii moduli censentur. Omnes præferunt eandem epigraphen.

DIVO NIGRINIANO. Caput Nigriniani radiatum, ad humeros.
CONSECRATIO. Ara quadrata, supra quam ardet ignis. In aliis aquila a fronte, alis expansis: in imo K A A. luna, vel corona intermedia.

Hi nummi secundi moduli rarissimi sunt; tertii vero tantum rari.



JULIANUS, Carino in Galliis imperante, per Illyricum, & Pannonias Imperatorem se gessit, contractoque exercitu adversus Carinum progressus, in campis Veronensibus pugnam inire ausus, fusus, & cæsus est, paucis ab usurpato imperio mensibus. Ejus nummi ærei rarissimi sunt.

IMP. C. M. AVR. IULIANVS P. F. AVG. Caput Juliani radiatum, cum paludamento ad humeros.

FELICITAS TEMPORVM. Figura muliebris stans, caduceum dextra, adnititur hastæ sinistra: a dextris in area s. a sinistris B. in imo XX.

Hic nummus tertii moduli rarissimus est.

PANNONIAE AVG. Duæ figuræ muliebres stantes dextris elatis; & quæ a sinistris est, sinistra gestat signum militare.

Hic nummus parvus raritate priorem superat.

VICTORIA AVG. Victoria gradiens coronam dextra, palmæ ramum sinistra tenet: a dextris in area s. a sinistris A. in imo XXI.

Hic nummus parvus rarissimus est.

DIO-



DIOCLETIANUS Dalmata ex urbe Salona militariis muneribus egregie functus, post obitum Numeriani ab exercitu orientali Imperium accepit, quod cæso Carino fuit eidem ab hujus militibus confirmatum. Quum innumereis bellis partim a barbaris gentibus inlatis, partim fuscitatis ab iis, qui Imperatoriam purpuram usurpaverant, se unum sufficere non posse videret, Aurelium Valerium Maximianum in consortium imperii primum adsumpsit; deinde Constantium Chlorum, & Galerium Maximianum, Cæsares nuncupavit, iisque exercitus, provinciasque regendas distribuit. Imperii tandem pertæsus, post viginti annos, quibus illud rexerat, simul cum Maximiano abdicavit; octavoque ab abdicato imperio anno Salonæ obiit. Ejus nummi ærei frequentes, ac triti sunt, tam secundæ, quam terciæ formæ.

DIOCLETIANVS P. F. AVG. Caput Diocletiani radiatum, ad humeros cum paludamento.

ABVNDANTIA AVGG. Figura muliebris cornucopiæ gestat utraque manu, ex quo opes effundit: in imo A.

Hic nummus parvus rarissimus est.

AETERNITAS AVGG. Elephas cum rectore dextrorsum gradiens : in imo A.

Hic nummus parvus rarissimus est.

AVSPICE FEL. Felicitas stans, dextra tesseram tenet, sinistra caduceum, ad pedes vir supplex manus attollens.

Hic nummus parvus rarissimus est.

COMES AVGG. Pallas galeata stans, hastæ adnuitur dextra, clypeum humi positum tenet sinistra.

Hic nummus parvus inter rariores recensendus.

FELIX ADVENTVS AVGG. NN. Figura muliebris cum capite probofide tecto stans, labarum tenet dextra, elephanti dentem sinistra; ad pedes leo, & taurus cubantes: in imo P F P.

Hic nummus secundi moduli rarus est, & elegans.

FORTVNAE REDVCI AVGG. NN. Mulier sedens, temonem dextra, cornucopiæ sinistra. Non unus est typus.

Hi nummi secundi, & tertii moduli inter rariores numerandi.

D. N. DIOCLETIANO AETER. AVG. Caput Diocletiani laureatum, ad pectus cum paludamento.

GENIO POP. ROM. Genius nudus cum modio in capite stans, dextra pateram, læva cornucopiæ: in imo P L C.

Hic nummus secundi moduli ob capitis epigraphen rarissimus est.

IOVI FVLGERATORI. Jupiter nudus stans cum pallio in sinistra, fulmen jactat; ad pedes aquila: in imo X X.

Hic nummus parvus rarissimus est.

IOVI ET HERCVLI CONS. AVGG. Jupiter, & Hercules stantes, hic Victoriolam, & clavam tenet, ille globum, & hastam. Diversi sunt typi.

Hi nummi parvi de rariorum numero sunt.

MAXIMIANVS AVG. Caput Maximiani laureatum, ad pectus cum paludamento. In aliis caput ejusdem pelle leonina tectum, ad humeros.

Hic nummus tam parvus, quam minimus rarissimus est.

P. M.

P. M. TR. P. VII. COS. IIII. P. P. Leo radiatus gradiens, fulmen ore gerit.

Hic nummus parvus rarissimus est.

D. N. DIOCLETIANO FELICISSIMO SEN. AVG. Diocletianus ad pectus cum trabea, ramum dextra, scipionem sinistra.

PROVIDENTIA DEORVM QVIES AVG. Figura muliebris a dextris stans ramum demissum dextra, hastæ adnititur sinistra: ex adverso stat altera figura muliebris dextra elata, sinistra stola involuta: a dextris in area s. a sinistris F. in imo PTR.

Hic nummus secundi moduli rarissimus est.

QVIES AVGG. Figura muliebris stans, ramum demissum dextra tenet, sinistra adnititur hastæ.

Hic nummus tam secundæ, quam terciæ magnitudinis inter raros locum habet.

ROMAE AETER. Roma insidens spoliis, dextra Victoriolam, sinistra hastam: in imo VIXIT.

Hic nummus parvus rarioribus adnumerandus.

SACRA MONET. AVGG. ET CAESS. NOSTR. In aliis SACRA MON. VRB. AVGG. ET CAESS. NN. Figura muliebris stans, bilancem dextra, cornucopiæ læva.

Hi nummi secundæ magnitudinis non obvi sunt.

SALVIS AVGG. ET CAESS. AVCTA KART. In aliis SALVIS AVGG. ET CAESS. FEL. KART. Figura muliebris stans, manibus expansis fructus quosdam tenet. Diversi sunt typi.

Hi nummi mediocres baud obvi sunt.

SECVRIT. PERP. Figura muliebris stans, dextram attollit ad caput, hastam transversam gestat sinistra, qua & cippo innititur: in imo A.

Hic nummus parvus rarus est.

VICTORIA AVGG. Victoria dextrorsum gradiens, lauream dextra, læva palmam; pro pedibus captivus humi sedens manibus post terga revinctis. Diversi sunt typi.

Hic nummus parvus de rariorum numero est.

VIR-

VIRTVS AVGG. Hercules nudus stans, arcum tensum cum sagitta tenet utraque manu, exuvias leonis gestat sinistro brachio, sub pedibus clava. In aliis Hercules stans globum tradit Imperatori.
Hic nummi parvi rarissimi sunt.

VIRTUTI AVGG. Hercules leonem suffocans.
Hic nummus parvus rarissimus est.

VOTA PVBLICA. Navis cum duobus malis, & velis, Iside stante ad proram, & alia figura colligente vela.
Hic nummus mediocris rarissimus est.

VOT. X. MVLT. XX. Victoria globo insistens, coronam dextra, læva palmam: in area a dextris D. in imo PTR.
Hic nummus parvus rarissimus est.

VTILITAS PVBLICA. Figura muliebris stans, ambabus manibus pectori adplicitis, & stola involutis: in imo T.
Hic nummus parvus rarissimus est.



VA-



VALERIUS MAXIMIANUS Herculi cognomen adsumpsit, quemadmodum Diocletianus appellari voluerat Jovius. Confors imperii a Diocletiano factus, cum eodem pariter abdicare debuit. Sed non multo post, quum abdicationis poenituisset, iterum purpuram induit, quam tamen a suis militibus desertus deponere brevi coactus fuit. Quum autem privatam vitam agere moleste ferret, dum Constantino insidias molitur, laqueo vitam finire debuit, anno ab imperio accepto vigesimo quarto. Hujus Imperatoris nummi ærei triti sunt, & communes.

MAXIMIANVS P. F. AVG. Caput Maximiani radiatum, ad pectus cum lorica.

ABVNDANTIA AVGG. ET CAESS. NN. Figura muliebris stans, effundit pecuniam, homine supplice ante pedes eam excipiente: in imo A.

Hic nummus parvi moduli rarissimus est.

ADVENTVS AVGG. Duo Imperatores equites dextris elatis: in imo XXI.

Hic nummus parvus rarissimus est.

DIVO

DIVO MAXIMIANO PATRI MAXENTIVS AVG. Caput Maximiani velatum, ad humeros.

AETERNA MEMORIA. Templum rotundum sex columnis sustentum, in cuius summitate aquila: in imo MOSTP.

Hic nummus secundæ magnitudinis inter rariores recensendus est.

AETERNIT. AVGG. Elephas gradiens cum suo fessore.

Hic nummus parvus non obvius est.

AVSPIC. FEL. Figura muliebris stans, tesseram dextra, caduceum sinistra: pro pedibus ara, circa quam serpens circumvolutus: a sinistris in area D. in imo PTR.

Hic nummus parvus rarissimus est.

CLARITAS AVGG. Sol stans dextra elata, læva globum tenet; ad pedes captivus: in imo PTR.

Hic nummus parvus eximie raritatis est.

CLEMENT. TEMP. Jupiter nudus stans, dextra Victoriolam, sinistra hastam: stat ante eum Imperator togatus dextram protendens: in imo XXI.

Hic nummus parvus rarissimus est.

COMES AVGG. Pallas galeata stans, hastæ adnuitur dextra, sinistra tenet clypeum humi positum: in imo C.

Hic nummus parvus de rariorum numero est.

CONCORDIA AVGG. Duæ figuræ viriles togatæ in sella curuli dextrorsum sedentes: in imo S. C.

Hic nummus secundi moduli rarissimus est.

Eadem epigraphe. Duæ figuræ muliebres stantes ex adverso dextras jungunt, cornucopiæ tenentes sinistra.

Hic nummus parvi moduli inter rariores recensendus est.

CONCORDIAE AVGG. Jupiter nudus stans a sinistris, Victoriolam dextra, hastam læva: ex adverso stat Imperator dextram protendens, læva scipionem tenens: in imo T.

Hic nummus parvus rarissimus est.

CON-

CONCORDIA FELIX DD. NN. Duo Imperatores togati dextras jungunt: in imo PLC.

Hic nummus mediocris formæ rarissimus est.

CONSERVATOR AVGG. Imperator, & Hercules stantes tripode intermedio: in imo XXIB.KOY.

Hic nummus parvus ejusdem est raritatis, ac superior.

CONSERVATORES KART. SVAE. Genius in Templo stans, dextra uvam, sinistra spicas: in imo PKA.

Hic nummus secundæ formæ rarissimus est.

CONSERV. VRB. SVAE. In aliis CONSERVATORES VRBIS SVAE. In aliis CONSERVATORI VRB. SVAE. Templum sex columnis suffultum, in cujus vestibulo mulier galeata sedens a fronte, dextra globum, sinistra hastam.

Hi nummi secundi moduli raritatis, & præstantiæ sunt eximiæ.

FELICIT. PVBL. Figura muliebris stans, caduceum dextra tenet, cippo innititur sinistra: in imo B.

Hic nummus parvi moduli inter rariores numerandus.

FELIX ADVENT. AVGG. NN. Figura muliebris cum capite proboscide elephanti tecto stans, labarum dextra, elephanti dentem læva: ante pedes leo, & taurus cubant: in area I. in imo PF. S.

Hic nummus mediocris formæ inter rariores scribendus est.

FIDES AVGG. ET CAESS. NN. Figura muliebris stans signum militare tenet dextra, alterum sinistra: in imo AQP.

Hic nummus secundi moduli rarissimus est.

D. N. MAXIMIANO SEN. AVG. Caput Maximiani laureatum, ad pectus cum paludamento.

FIDES MILITVM. Idem typus, ac superior.

Hic nummus secundi moduli ob capitis epigraphen rarissimus est.

FIDES MILITVM AVGG. ET CAES. NN. Typus idem, ac superior.

Hic nummus secundi moduli rarissimus est.

K k

FOR-

FORTVNAE REDVCI AVG. ET CAES. Figura muliebris stans, dextra temonem, sinistra cornucopiæ: in imo TR.
Hic nummus parvi moduli rarissimus est.

FORTVNAE REDVCI AVGG. NN. Idem typus, ac superior: in imo ATR.
Hic nummus secundi moduli ejusdem est raritatis, ac superior.

IMP. MAXIMIANVS P. F. AVG. Maximiani, & Diocletiani capita jugata laureata, ad pectus cum lorica.
GENIO POPVLI ROMANI. Genius capite turrato dextra tenens pateram ad aram, & cornucopiæ læva: a dextris in area CI. a sinistris H. in imo PTR.
Hic nummus secundæ formæ quoad partem aversam obuius, quoad vero aduersum rarissimus est.

IMP. MAXIMIANVS P. F. AVG. Capita Maximiani, & Herculis jugata laureata.
 Eadem epigraphe, idemque typus: a sinistris in area stella: in imo TR.
Hic nummus, ut superior, rarissimus est.

HERCVLI CONSERVAT. In aliis **HERCVLI CONSERVATORI.** Hercules nudus stans, ramum dextra elata, & clavam cum exuviis leonis sinistra tenet. Diversi sunt typi.
Hic nummus tam mediocris, quam parvi moduli de rariorum numero est.

IMP. C. MAXIMIANVS P. F. AVG. Maximianus capite radiato nudus, ad humeros leonis exuviis tectus, clavam gestat dextra humero dextro innixam.
HERCVLI INVICTO AVGG. Hercules nudus stans, dextra sustinet globum cum Victoriola, sinistra clavam humi positam cum leonis exuviis tenet: a dextris in area A. in imo XXIT.
Hic nummus parvus inter rariores collocandus.

HERCVLI VICTORI. Hercules sedens a fronte, sinistra clavæ innixa, dextra brachio sinistro: prope eum a sinistris pharetra, & arcus.
Hic nummus parvus rarissimus est.

IMP.

IMP. MAXIMIANVS AVG. Caput Maximiani laureatum sub Herculis specie cum clava in manu dextra ad humerum dextrum, & leonis exuviis.

Hic nummus parvus rarissimus est.

IOVI CONSERVATORI AVGG. Jupiter stans, dextra globum tenet, sinistra hastam: ante ipsum stat Victoria coronam ei imponens: in imo B.

Hic nummus parvus eximia est raritatis.

IOVI TVTATORI AVGG. Jupiter nudus stans, dextra globum cum Victoriola, sinistra hastam: ante pedes aquila.

Hic nummus parvus rarissimus est.

IOVI ET HERCV. CONSER. AVGG. Jupiter nudus stans a dextris, globum tenet dextra protensa, sinistra hastam: ex adverso stat Hercules dextra Victoriolam, sinistra clavam cum exuviis leonis: inter utramque figuram T. in imo XXI.

Hic nummus parvus rarissimus est.

DIVO MAXIMIANO SEN. FORTI. Caput Maximiani velatum, & laureatum, ad humeros.

MEMORIAE AETERNAE. Leo gradiens. In aliis leo gradiens, clava in parte nummi superiore. In aliis aquila alis expansis.

Hi nummi parvi moduli inter rariores numerandi.

IMP. MAXIMIANVS AVG. Maximiani, & Herculis capita jugata, & laureata, ad humeros.

MONETA AVG. In aliis AVGG. Tres monetæ stantes cum attributis.

Hi nummi parvi raritate, & elegantia singulares sunt.

MONETA. S. AVGG. ET CAESS. NN. Mulier stans, cum bilance in dextra, & cornucopiæ in læva: in area stella: in imo PTR.

Hic nummus mediocris inter rariores locum habet.

PAX AVGGG. Figura muliebris stans, dextra rannum, læva hastam transversam: in imo A.

Hic nummus parvus rarissimus est.

PIETAS AVGG. Figura paludata stans dextra elata: a sinistris ara. In aliis figura paludata, ac laureata stans, figuram muliebrem capite turricto cornucopiæ gestantem sinistra, ac procumbentem sublevat dextra, hastæ adnuitur sinistra: in area c. in imo PTR.
Hi nummi parvi rarissimi sunt.

P. M. TR. P. VIII. COS. III. P. P. Leo radiatus gradiens fulmen ore gerit: in imo B. & stella.
Hic nummus parvus rarissimus est.

PRIMIS X. MVLTIS XX. Hercules stans: in imo XXI Q.
Hic nummus parvus rarissimus est.

D. N. MAXIMIANO FELICISSIMO SEN. AVG. Caput Maximiani laureatum, ad pectus cum trabea.
PROVIDENTIA DEORVM QUIES AVG. In aliis AVGG. Figura muliebris stans a dextris dextram extendit, sinistra non adparente: ex adverso stat figura muliebris, lauri ramum demissum tenens dextra, hastæ innixa sinistra.
Hi nummi secundi moduli rari sunt.

DIVO MAXIMIANO SEN. P. OPTIMO. Caput Maximiani velatum, & laureatum, ad humeros.
REQUIES OPTIMOR. MERIT. Maximianus insidens sellæ curuli, dextram attollit, scipionem tenet sinistra: in imo AS.
Hic nummus tertii moduli rarissimus est.

ROMAE AETER. Templum exastylum, in cuius medio sedet figura muliebris galeata, dextra Victoriolam, sinistra hastam: in imo PLIV.
Hic nummus mediocris rarissimus est.

SALVIS AVGG. ET CAESS. AVCTA KART. In aliis FEL. KART. Figura muliebris stans, corollam dextra, ramum sinistra. In aliis dextra fruges, sinistra spicas.
Hi nummi medii moduli rarissimi sunt.

TEMPOR. FELICIT. Genius capite turricto sedens, dextra pateram, sinistra cornucopiæ: in imo TR.
Hic nummus parvus rarissimus est.

VICTORIA AVGG. Figura laureata, & paludata stans a dextris, globum cum Victoriola sustinet dextra, sinistra non adparente, ex adverso stat figura similis protendens dextram, hastam gestans sinistra: inter utramque figuram A. in imo XXI.

Hic nummus parvus rarissimus est.

Eadem epigraphe. Victoria stans, & pede lævo globum calcans, clypeo inscribit VOTIS X.

Hic nummus parvus ejusdem est raritatis, ac superior.

VIRTUS AVGG. Imperator eques dextra spiculum in hostem contorquet, alter sub equo prostratus jacet.

Hic nummus minimæ formæ rarissimus est.

Eadem epigraphe. Hercules nudus stans, dextra clavæ innixus, sinistra arcum, & leonis exuvias tenet. Diversi sunt typi.

Hi nummi parvi de rariorum numero sunt.

VIRTUS AVGG. Mars galeatus stans, dextra hastæ innititur, sinistra clypeo humi posito: a dextris in area S. a sinistris P. in imo MLXXI.

Hic nummus parvus rarissimus est.

VIRTUS AVGG. ET CAESS. Imperator paludatus eques militem procumbentem hasta impetit dextra, clypeo sinistra armata, sub equo adest alius miles prostratus: in imo AQP.

Hic nummus medii moduli ejusdem est raritatis, ac superior.

VIRTVTI AVGG. Hercules nudus cum leone luctatur. Diversi sunt typi.

Hi nummi parvi rari sunt.

D. N. MAXIMIANO BEATISSIMO SEN. Maximianus capite laureato, ad pectus cum trabea, dextra gestat ramum.

VOTA PVBLICA. Navis, in qua Serapis sedet ad gubernaculum, Isis velum tenet.

Hic nummus secundæ magnitudinis inter rarissimos numerandus.

VOTIS X. Duæ figuræ togatæ ex adverso stantes sacra faciunt ad tripodem, dextra scipionem tenentes.

Hic nummus parvus de rariorum numero est.

VTILITAS PVBLICA. Figura muliebris stans, utraque manu ad pectus involuta stola: in imo R.

Hic nummus parvus rarissimus est.

AMAN-

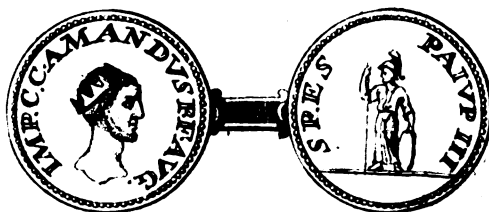

AMANDUS simul cum Aulo Pomponio Æliano in Galliis Bagaudarum Dux, Augusti titulum usurpaverat, & collecta tum agricolarum, tum latronum multitudine infecta omnia reddebat tam indigenis, quam extraneis. Maximianus Herculus a Diocletiano contra eundem missus brevi collectitias copias fudit, & dissipavit, pacemque reddidit Galliis. Amandi unus nobis superest nummus æreus tertiæ formæ, isque rarissimus, & singularis.

IMP. C. L. AMANDVS P. P. AVG. Caput Amandi radiatum, ad humeros.

SPES PAIVPIII. (*sic.*) Figura muliebris galeata stans, dextra hastam, sinistra innixa clypeo humi posito.

Hic nummus parvus eximie raritatis, & singularitatis est.

CON-



CONSTANTIUS non tam generis nobilitate , quam virtute militari clarus , a Diocletiano Cæsar renuntiatus , cui magno adjumento fuit in tutandis Galliis , & debellandis Carausio primum , deinde Allecto , qui imperium usurpaverant in Britannia , non nisi uno anno ante obitum imperium affecutus est , post Maximiani Herculi abdicationem . Morbo confectus Eboraci obiit , nuncupato Cæsare Constantino , quem ex Helena prima uxore susceperat . Ejus nummi ærei secundæ , & tertiæ magnitudinis sunt obvii .

IMP. MAXENTIVS DIVO CONSTANTIO ADFINI . Caput Constantii velatum , ad humeros .

ÆTERNA MEMORIA . Templum rotundum , in cujus vertice aquila : in imo **NOSTR.**

Hic nummus secundæ , sicuti & tertiæ magnitudinis rarissimus est .

C. VAL. CONSTANTIVS NOB. C. Caput Constantii radiatum , ad pectus cum paludamento .

CONCORDIA AVGG. Duæ figuræ muliebres stantes ex adverso dextras jungunt , & cornucopiæ sinistris gerunt : in imo **II.**

Hic nummus parvus rarissimus est .

DIVO

DIVO CONSTANTIO PIO. Caput Constantii laureatum, ad humeros.

CONSECRATIO. Aquila alis expansis. In aliis ara rotunda, cui insistit aquila.

Hi nummi tam secundæ, quam tertiæ formæ rarissimi sunt.

DIOCLETIANVS AVG. Caput Diocletiani laureatum, ad humeros.

Hic nummus parvus inter rarissimos collocandus.

FELIX ADVENTVS AVGG. NN. Figura muliebris, capite proboscide tecto, stans, labarum tenet dextra, elephantem dentem sinistra: ad pedes leo, & bos cubant: in imo PKT.

Hic nummus secundi moduli inter rariores recensendus.

FIDES MILITVM AVGG. ET CAESS. NN. Mulier tenens utraque manu signum militare: in imo AQP.

Hic nummus mediocris de rariorum numero est.

FORTVNAE REDVCI CAESS. NN. Figura muliebris stans, temonem, pone quem rota, dextra tenet, cornucopiæ sinistra: in imo TR.

Hic nummus mediocris rarissimus est.

GENIO AVGG. ET CAESS. NN. Genius cum modio in capite stans, dextra pateram, sinistra cornucopiæ.

Hic nummus mediocris rarissimus est.

CONSTANTIVS ET MAXIMIANVS AVGG. Capita utriusque jugata.

GENIO POPVLI ROMANI Caput galeatum. Alius quoque est typus.

Hic nummus secundæ magnitudinis rarissimus est.

VIRTVS CONSTANTI NOB. C. Constantius capite galeato, & laureato, ad pectus cum lorica, dextra gestat spiculum ad humerum dextrum, sinistra clypeum.

GENIO POPVLI ROMANI. Genius nudus cum modio in capite, dextra pateram, læva cornucopiæ.

Hic nummus secundæ formæ ob capitis epigraphen, & typum inter rariores recensendus.

HER-

HERCVLI VICTORI. Hercules stans, dextra tenet clavam humi positam, sinistra tres globulos, & exuvias leonis circa brachium: a dextris in area VI. in imo SISA.

Hic nummus mediocris rarissimus est.

IOVI ET HERCVLI CONS. CAES. Jupiter nudus stans a dextris, globum tenet dextra, sinistra hastam: ex adverso stat Hercules nudus, dextra Victoriolam tenens, quæ Jovi coronam imponit, sinistra sceptrum cum leonis exuviis: inter utramque figuram s. in imo XXI.

Hic nummus parvus ejusdem est raritatis, ac superior.

DIVŌ CONSTANTIO PIO PRINC. Caput Constantii laureatum, ad humeros.

MEMORIA AETERNA. Aquila alis expansis. In aliis MEMORIAE AETERNAE. Leo gradiens. Diversi sunt typi.

Hi nummi parvi inter rariores locum habent.

PAX AVGG. Figura muliebris stans, dextra ramum, sinistra hastam transversam: in imo A.

Hic nummus parvus rarissimus est.

PRINCIP. IVVENTVTI. Figura muliebris stans, signum militare tenet utraque manu. Diversi sunt typi.

Hic nummus tam parvi, quam minimi moduli rarus est.

ROMAE AETERNAE. Roma sedens, dextra palladium, sinistra innititur clypeo. Diversi sunt typi.

Hi nummi parvi rarissimi sunt.

SAECVLI FEL. Figura militaris stans, spiculum dextra, globum sinistra: in imo B.

Hic nummus parvus de rariorum numero est.

SALVIS AVGG. ET CAESS. AVCTA KART. Mulier stans, manibus expansis fructus tenet: in imo Γ.

Hic nummus mediocris rarissimus est.

TEMPOR. FELICIT. Genius capite turrato sedens, dextra pateram, sinistra cornucopiæ: in imo PTR.

Hic nummus parvus rarissimus est.

VIRTUS AVG. Figura militaris galeata stans, clypeum humi positum, dextra, hastam sinistra: in imo D.

Hic nummus parvus inter rariores recensendus.

VIRTUS AVGG. Hercules clavam gerens poma ex arbore decerpit. In aliis leo pedibus bacillum imperatorium tenet. Diverfi sunt typi.

Hi nummi parvi de rariorum numero sunt.

VIRTUS AVGG. ET CAESS. NN. Imperator eques hostem protegit: in imo AQS.

Hic nummus mediocris rarissimus est.

VOT. V. In corona.

Hic nummus parvus rarissimus est.



FLA-



FLAVIA HELENA uxor prima Constantii, ab hoc repudium passa post illi genitum Constantinum, a Constantino Augusto Augustæ nomen accepit. Moritur piissima foemina post repertam Jerosolymæ vivificam Christi Domini crucem, inopia pauperum suis largitionibus levata, templisque in Dei honorem erectis anno Christi 327. Nummi ærei in ejus honorem cusi haud obvii sunt.

FL. IVLIA HELENA AVG. Caput Helenæ margaritis ornatum, ad pectus cum stola.

PAX PVBLICA. Figura muliebris stans, dextra sceptrum, sinistra hastam transversam: in imo PTR.

Hic nummus parvus rarus est.

PROVIDENTIA AVGG. Castra prætoria cum stella superne: in imo SAR. cum stella.

Hic nummus parvus rarissimus est.



FLAVIA THEODORA Eutropiæ filia uxoris Maximiani ab eodem Maximiano in uxorem data est Constantio priorem uxorem Helenam repudiare iussu, quum Cæsaris dignitas fuit illi ab Imperatore collata. Plures hæc filios Constantio peperit, cui præmortua, an superstes fuerit, ignoratur. Hujus Augustæ nummi ærei potius obvii sunt, quam rari.

FL. MAX. THEODORAE AVG. Caput Theodoræ margaritis ornatum, ad pectus cum stola.

PIETAS ROMANA. Figura muliebris stolata stans, infantem lactentem in sinu fovet. Nullus alius typus occurrit.

Hic nummus parvus obvius potius est, quam rarus, in Serie tamen necessarius.

CA-



CARAUSIUS ex Hibernia, peritia rei nauticæ ita se Maximiano commendavit, ut universæ classi maritimæ præfecturam ab illo impetraverit. Verum quum prædonibus faveret potius, a quibus in rapinarum societatem vocabatur, quam obesset, Maximiano suspectus, suæ incolumitati consulens imperatoriam purpuram suscepit, & simul occupata Batavia in Britannia infedit. Dum Constantius in ipsum classem movet, ab Allecto insidiis petitus obit post sex circiter annos imperii. Ejus nummi ærei non obvii sunt.

CARAVSIVS AVG. Carausius capite galeato, & radiato ad pectus cum lorica, dextra hastam gestat super humero dextro, sinistra clypeum.

ADVENTVS AVG. Imperator eques habitu pacificatoris cum captivo ad pedes: in imo **ML**.

Hic nummus tertii moduli rarissimus est.

COMES AVG. Victoria stans, lauream dextra, palmam sinistra.

Hic nummus parvus rarissimus est.

CONSTANT (sic) AVG. Figura virilis, ut videtur, Herculis, dextra nescio quid, sinistra hastam tenet: in area **SC**.

Hic nummus parvus rarissimus est.

LEG.

LEG. VII. Taurus sinistrorsum conversus .

Hic nummus parvus rarissimus est .

ORIENS AVG. Sol capite radiato dextrorsum gradiens , dextra elata , sinistra cum flagro : a dextris in area s . a sinistris P . in imo c .

Hic nummus parvus cum rarioribus adnumerandus .

PAX AVGGG. Figura muliebris stans , ramum oleæ dextra , hastam sinistra : a dextris in area s . a sinistris P . in imo MIXXI .

Hic nummus parvus de rariorum numero est .

PROVID. AVGGG. Figura muliebris stans , globum dextra , hastam læva : a dextris in area s . a sinistris P . in imo c .

Hic nummus parvus raritatis singularis est .

SPES PVBLIC. Typus Spei : a dextris in area s . a sinistris P . in imo MIXXI .

Hic nummus parvus inter rariores numerandus .

TUTEA AVG. Mulier tutulato capite stans ad aram , dextra patenam , sinistra cornucopiæ : in imo LO .

Hic nummus parvus raritatis eximia est .

VICTORIA GEA. (*sic*) Trophæum , hinc illinc sedent duo captivi , manibus post terga revinctis .

Hic nummus parvus rarissimus est .

VICTORIA P. R. Figura muliebris stans , dextra tenet sagittam , sinistra hastæ innititur .

Hic nummus parvus raritatis singularis est .

AL



ALLECTUS gente non minus barbarus, quam prodicione, a Carausio prætorii præfectura donatus, eidem insidias struxit, & oppressit. Arreptum imperium in Britannia per biennium tenuit, in acie cæditur quum pugnat cum Asclepiodoto, quem diviso exercitu in ipsum Constantius miserat. Nummi hujus Tyranni rari omnes sunt.

IMP. C. ALLECTVS P. F. AVG. Caput Allecti radiatum, ad pectus cum lorica.

VIRTVS AVG. Triremis cum gubernatore ad puppim, & quinque remigibus; malus erecta cum rudentibus absque antenna, & velo.

Hic nummus tertiæ magnitudinis raritatis est singularis, & elegantia.

SE-



SEVERUS ex Illyrico a Galerio Maximiano ad dignitatem Cæsaris adsumptus, ad Italiæ, Rhætiæ, Illyrici, & Africæ regimen, & defensionem destinatus est. Sed cum adversus Mæxentium exercitum, Romam versus duceret, intellecta a Maximiano Herculio pro tutela filii resumpta Imperatoria purpura, ipse exuit suam, & se Ravennam recepit, ubi vel neci traditus est invitus, vel sponte sibi sectis venis occubuit, principatus anno vix absoluto. Nummi Severi secundæ formæ magis communes sunt, quam tertiæ.

FLA. VAL. SEVERVS NOB. C. Caput Severi laureatum, ad humeros.

CONCORDIA IMPERII. Figura muliebris cum modio in capite stans, hastæ adnititur dextra, stolam colligit sinistra: a sinistris in area VI. in imo SISA.

Hic nummus secundæ formæ raritatis singularis est.

CONCORDIA MILITVM. Jupiter nudus stans a sinistris globum cum Victoriola dextra tenet, hastam puram læva: ex adverso stat Imperator dextram protendens, & sinistra scipionem tenens: inter utramque figuram Δ. in imo ALE.

Hic nummus tertii moduli rarissimus est.

FIDES

FIDES MILITVM AVGG. ET CAESS. NN. Figura muliebris sedens, signum militare inclinatum tenet dextra, alteri erecto adnititur sinistra: in imo A Q P.

Hic nummus secundæ magnitudinis inter rariores describendus.

GENIO AVGG. ET CAESARVM NN. Genius nudus stans, patenam dextra, læva cornucopiæ: in imo K A.

Hic nummus mediocris inter rariores recensendus.

IMP. C. SEVERVS P. F. AVG. Caput Severi laureatum, ad humeros, HERCVLI VICTORI. Hercules stans, dextra clavam humi positam, sinistra globum: pendent ex humero sinistro exuvie leonis; a dextris in area S. a sinistris P. in imo A L E.

Hic nummus secundi moduli rarissimus est.

PERPETVITAS AVGG. Figura muliebris sedens, dextra globum cum Victoriola sustinet, hastæ adnititur læva; clypeus a sinistris sellæ adhæret: a dextris in area S. a sinistris P. in imo A L E.

Hic nummus secundæ formæ rarissimus est.

SAC. MON. VRB. AVGG. ET CAESS. NN. Figura muliebris stans, bilancem dextra, cornucopiæ sinistra: in area stella: in imo R T.

Hic nummus secundæ magnitudinis rarus est.

VIRTVS AVGG. ET CAESS. NN. Severus paludatus eques, dextra hastam, qua figuram virilem genuflexam impetit, sinistra clypeum gestat; sub equo altera figura prostrata, & clypeus: in imo A Q Γ.

Hic nummus secundi moduli rarus, & elegans est.

VOT. XX. AVGG. In laurea.

Hic nummus tertii moduli raritatis singularis est.

UTILITAS PVBLICA. Figura muliebris stans, utraque manu ad pectus stola involuta.

Hic nummus parvus ejusdem raritatis est, ac superior.



GALERIUS MAXIMIANUS Armentarius dictus ab armentis, quæ primis annis egerat, in Dacia ortus, in militia clarus Diocletiano ita placuit, ut simul cum Constantio Cæsar creatus fuerit. Post depositum imperium a senioribus Augustis Augusti titulo auctus Severum Cæsarem dixit, quo mortuo Licinium eidem subrogavit. Verum Maximino id ægre ferente, abolito cognomine Cæsarum, Constantinum, & Maximinum, novo titulo invento, Filios Augustorum declaravit. Post tredecim annos imperii, quorum sex postremis ut Augustus imperium rexit, tabe absumptus periit. Ejus nummi ærei obvii sunt.

DIVO MAXIMIANO SOCERO MAXENTIVS AVG. Caput Galerii Maximiani velatum, ad humeros,
AETERNA MEMORIA. In aliis **AETERNAE MEMORIAE.** Templum rotundum sex columnis suffultum, in cujus vertice aquila alis expansis. Diversi sunt typi.
Hi nummi secundi moduli de variorum numero sunt.

DIVO MAXIMIANO MAXIMINVS AVG. FIL. Caput Galerii Maximiani laureatum, ad humeros.
AETERNAE MEMORIAE GAL. MAXIMIANI. Ara quadrata ignita, ramo ad mediam aram utrinque adposito, cui insistit aquila coro-

GALERIUS MAXIMIANUS. 275

coronam gestans rostro : a dextris in area luna bicornis, & κ. a sinistris A P. in imo A L E.

Hic nummus mediocris raritatis singularis est.

GAL. VAL. MAXIMIANVS NOB. C. Caput Galerii Maximiani radiatum, ad pectus cum paludamento.

CONCORDIA AVGG. Duæ figuræ muliebres stantes ex adverso, dextras jungunt, sinistra cornucopiæ tenent.

Hic nummus parvi moduli inter rariores ponendus.

MAXIMIANVS IVN. AVG. Caput Galerii Maximiani laureatum, ad humeros.

CONCORDIA FELIX DD. NN. Imperatores duo dextras jungunt : in imo P L C.

Hic nummus mediocris rarissimus est.

FELIX ADVENTVS AVGG. NN. Figura muliebris capite proboscide tecto stans, labarum dextra tenet, dentem elephanti sinistra : ad pedes leo, & bos cubant : in imo P K L.

Hic nummus mediæ formæ non obuius est.

FIDES MILITVM AVGG. ET CAESS. NN. Mulier sedens, dextra tenet signum militare, & alterum sinistra : in imo A Q S.

Hic nummus mediæ formæ inter rariores numerandus.

DIVO GAL. VAL. MAXIMIANO. Caput Galerii Maximiani velatum, ad humeros.

FORTI FORTVNAE. Fortuna stans, dextra temonem globo impositum, sinistra cornucopiæ : a dextris signa Solis, & Lunæ cum litera L. in imo S I S.

Hic nummus mediocris rarissimus est, sicut & parvus.

FORTVNAE REDVCI AVGG. NN. In aliis CAESS. NN. Figura muliebris stans, dextra temonem tenet, juxta quem globus zonis distinctus, sinistra cornucopiæ : a dextris in area B. a sinistris stella : in imo T R. Diversi sunt typi.

Hi nummi mediocres de rariorum numero sunt.

M m 2

I M P.

276 GALERIUS MAXIMIANUS.

IMP. C. GAL. VAL. MAXIMIANVS P. F. AVG. Caput Galerii Maximiani laureatum, ad humeros.

GENIO AVGVSTI **PM**. Genius nudus cum modio in capite, & pallio ad lævam stans, pateram dextra, cornucopiæ læva: in area E. in imo SMNA.

Hic nummus secundi moduli rarissimus est.

GENIO IMPERATORIS. Typus, ut in superiore: a dextris in area K. a sinistris ^A_P. in imo ALE.

Hic nummus secundi moduli rarus est.

IMP. MAXIMIANVS IVN. AVG. Caput Galerii Maximiani laureatum, ad pectus cum paludamento.

GENIO POP. ROM. Typus, ut in superiore: in imo PLC.

Hic nummus mediocris rarissimus est.

IOVI CONS. AVG. Jupiter gradiens, captivi humi sedentis dorsum pede dextro premit, dextra elata, sinistra globum tenet: a sinistris alter captivus humi sedet: in imo B.

Hic nummus parvus rarissimus est.

IOVI CONS. CAES. Jupiter nudus stans, Victoriolam sustinet dextra, hastæ innititur læva: a dextris in area S. a sinistris ^A_P. in imo ALE.

Hic nummus mediæ formæ rarissimus est.

IOVI ET HERCVLI CONS. CAESS. Jupiter nudus a sinistris stans, dextra globum cum Victoriola, hastam sinistra: ex adverso stat Imperator laureatus, & paludatus dextram extendens, sinistra tenens scipionem: inter utramque figuram T. in imo XXI.

Hic nummus parvus rarissimus est.

LAETITIA AVGG. Mulier stans, dextra corollam, læva anchoram: in imo B.

Hic nummus parvus rarissimus est.

ORIENS AVGG. Sol capite radiato dextrorsum gradiens, dextra extensa, sinistra globum tenet: ad pedes hinc inde duo captivi humi sedentes. Diversi sunt typi.

Hi nummi parvi rari sunt.

P A X

GALERIUS MAXIMIANUS. 277

PAX AVGG. Figura muliebris stans, oleæ ramum dextra, hastam sinistra: in imo A.

Hic nummus parvus raritatis singularis est.

PROVIDENTIA AVGG. Quatuor figuræ militares sacrificant ad aram, ante portam castrorum positam: in imo Γ.

Hic nummus parvus rarissimus est.

SALVIS AVGG. ET CAESS. AVCTA. KART. Figura muliebris stans, manibus expansis fructus gestat: in imo Δ.

Hic nummus mediæ moduli rarissimus est.

IMP. MAXIMIANVS IVN. AVG. Caput Galerii Maximiani laureatum, ad pectus cum lorica.

SECVRIT. PEPRET. (sic) DD. NN. Figura muliebris cippo innititur, sinistra hastam tenente, dextram capiti admovet: in imo PLC.

Hic nummus mediocris raritatis est singularis.

VIRTVS AVGG. Figura militaris galeata stans, dextra clypeum humi positum, sinistra hastam: in imo B.

Hic nummus parvus est inter rariores numerandus.

VIRTVS EXERCITVS. Figura militaris galeata sinistrorsum gradiens, spiculum transversum dextra, trophæum gestat humero sinistro cum clypeo. Diversi sunt typi.

Hi nummi mediocres rarioribus adnumerandi.

VOTIS X. Figura virilis laureata, ac togata stans ad aram ignitam, pateram dextra, scipionem læva: a dextris in area Δ. in imo PTR.

Hic nummus parvus rarissimus est.

VOTIS X. M. XX. Victoria globo insistens, lauream dextra, palmam sinistra: a dextris in area A. in imo PTR.

Hic nummus parvus ejusdem est raritatis, ac superior.

GA-



GALERIA VALERIA Diocletiani filia ab eodem nuptui tradita fuit **Galerio Maximiano**. **Galerio** fatis functo, quum **Maximini** secundas nuptias detrectasset, in exilium pulsa, a **Licinio** demum una cum matre capitis damnata **Theſſalonicæ** occubuit anno 314. Nummi **Valeriæ** rari sunt, & infrequentes, & omnes medii moduli.

GALERIA VALERIA AVG. Caput **Valeriæ**, ad pectus cum stola. **VENERI VICTRICI**. Figura muliebris stolata stans, pomum tenet dextra elata, vestem colligit læva. Unus tantum cernitur typus hujus **Augustæ**, sed variis literis obsignatus.

*Hic nummus medii moduli rarus est, sed cum monogrammate **VH** rarissimus.*

MA-



MAXENTIUS Maximiani Herculi filius, Severo e vivis erepto, & Maximiano patre ex Urbe exacto Italiam tenuit, Augusti titulo a prætorianis impetrato. Mox Africa, per Volusianum prætorio præfectum Alexandro tyranno interfecto, suæ dominationi addita, cum Constantino bellum gessit; cum quo ad pontem Milvium prælio tandem inito fusus, & victus, dum cum fugientibus Romam se recipere satagit, in Tyberim merfus perit, sexto ab usurpato imperio anno. Ejus nummi ærei præsertim secundi moduli obvii sunt.

IMP. C. MAXENTIVS P. F. AVG. Caput Maxentii laureatum.

ADLOCVTIO MAXENTII. Imperator paludatus stans, retro adstante Præfecto Prætorio, milites adloquitur e suggestu: in imo **REP.**

Hic nummus secundi moduli rarissimus est.

AETERNA FELICITAS AVG. N. Lupa cum pueris: in imo **MOSTP.**

Hic nummus secundi moduli raritatis est singularis.

AETERNITAS AVG. N. Castor, & Pollux stantes cum equis: superne duæ stellæ: in imo **MOSTT.**

Hic nummus tam secundi, quam tertii moduli rarus est.

CON-

CONSERVATOR AFRICAE SVAE. Figura muliebris crocodilum calcans, dextra tenet signum militare, sinistra dentem elephanti: a dextris in area H. a sinistris ER. in imo Q.

Hic nummus secundæ formæ inter rariores habendus.

IMP. C. MAXENTIVS P. F. AVG. CONS. I. Maxentius capite laureato, ad pectus cum trabea, dextra scipionem cum aquila.

CONSER. VRB. SVAE. Templum exastylum cum corona laurea prope aquilam, in cuius aditu figura muliebris galeata sedens a fronte, globum dextra, hastam sinistra: in imo A Q F.

Hic nummus secundæ formæ rarissimus est.

IMP. MAXENTIVS P. F. AVG. CONS. II. Typus ut supra.

CONSERV. VRB. SVAE. Idem typus.

Hic nummus secundæ formæ ejusdem est raritatis, ac superior.

Eadem epigraphe. Templi facies cum gradibus quatuor columnis sustentata, in cuius peristyllo lupa cum pueris: in aditu figura muliebris galeata sedens cum globo, & hasta: stat ex adverso Maxentius, ante quem captivus: in imo A Q. Diversi sunt typi.

Hi nummi secundi moduli inter raros locum habent.

CONSERVATORES KART. SVAE. Templum sex columnarum cum gradibus, in cuius aditu mulier stans, manibus expansis tenens fructus: in imo P K B.

Hic nummus mediocris inter rariores numerandus.

CONSERVATORES VRBIS SVAE. Templum exastylum cum corona, & aquila, in cuius aditu figura muliebris galeata sedens cum globo, & hasta: in imo P T.

Hic nummus mediocris ejusdem est raritatis, ac superior.

FEL. PROCESS. CONSVL. AVG. N. Imperator in quadrigis elephantorum, dextra ramum, læva sceptrum, quem Victoria volitans coronat: in imo P A Q.

Hic nummus secundi moduli rarissimus est.

FIDES MILITVM AVG. N. In aliis AVGG. NN. Mulier sedens, unum signum militare dextra, tenens læva alterum. Ad imum literæ diversæ.

Hi nummi secundi moduli inter rariores habendi.

HERCV-

HERCVLI COMITI AVG. N. Hercules nudus stans, dextra clavæ innixus, sinistra arcum tenens cum leonis exuviis.

Hic nummus tertii moduli rarioribus adnumerandus.

IOVI CONSERVATORI AVG. N. Jupiter nudus galeatus stans, hastæ adnitus dextra, clypeum humi positum tenet sinistra: in imo RSQ.

Hic nummus mediocris rarissimus est.

MARTI COMITI AVG. N. Imperator eques dextra elata, milite cum spoliis præeunte.

Hic nummus mediocris raritatis est singularis.

IMP. C. M. A. VAL. MAXENTIVS P. P. AVG. Caput Maxentii laureatum, ad humeros.

PRINCIPI IVVENTVTIS. Imperator paludatus stans cum duobus signis militaribus: in imo PLC.

Hic nummus medii moduli de rariorum numero est.

SAECVLI FELIC. AVG. N. Lupa cum puerulis: in imo MOST.

Hic nummus medii moduli cum rarioribus numerandus.

SAECVLO FELICI AVG. N. Duæ Victoriæ ex adverso stantes, utraque manu sustinent clypeum, in quo VOT. XX. in imo R.

Hic nummus parvus raritatis est singularis.

VICTOR OMNIVM GENTIVM AVG. N. Figura militaris Victoriolam porrigit Imperatori paludato stanti, ad cuius pedes figura supplex: in imo MOSTQ.

Hic nummus medii moduli raritatis singularis, & eximie est.

VICTORIA AETERNA AVG. N. Victoria pede lævo basi imposito stans, clypeo inscribit VOT. XX. FEL. in imo MOSTS.

Hic nummus parvus inter rariores recensendus.

VICTORIA AVG. Victoria gradiens, dextra fertum, sinistra palmam: in imo MOTP.

Hic nummus mediocris ejusdem est raritatis, ac superior.

VICTORIAE AVGG. Victoria stans cum corona, & aquila: in imo MOSTT.

Hic nummus parvus raritatis est singularis.

Nn

RO.



ROMULUS Maxentii filius Consulatum simul cum patre iniisse creditur anno 308. , præmortuus certe est Maxentio patri , qui non mortem obiit nisi anno 312. , & a quo consecratus fuit. Nummi Romuli ærei secundi, & tertii moduli nec rari , nec obvii sunt .

DIVO ROMVLO NVBIS CONS. Caput Romuli nudum , ad humeros .

AETERNAE MEMORIAE. Templum rotundum cum gradibus ,
cujus vertici imminet aquila alis expansis : in imo **MOSTS** .

Hic nummus secundi moduli non obviis est .

DIVO ROMVLO NVB. AVG. Caput Romuli nudum, ad humeros .

AETERNAE MEMORIAE. Typus ut supra .

Hic nummus parvus ob capitis epigraphen eximia raritatis , & singularitatis est .

ALE-

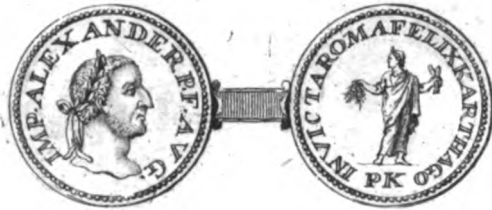

ALEXANDER ex Phrigia, aut Pannonia, Vicarius Prætorio Præfecto in Africa datus, Galerio Maximiano mortuo, a militibus, qui Maxentium sibi imperare renuebant, Imperator creatus est. Imperium per tres ferme annos tenuit, sed prælio victus a Rufo Volusiano a Maxentio contra eundem missus, & e fuga retractus laqueo necatus est. Ejus nummi ærei tertii moduli, qui soli supersunt, rarissimi sunt.

IMP. ALEXANDER P. F. AVG. Caput Alexandri laureatum, ad humeros.

INVICTA ROMA FELIX KARTHAGO. Africa stans, tenens spicas, & uvam: in imo PK.

Hic nummus parvus rarissimus est.

ROMAE AETERNAE. Templum exastylum, in cujus aditu Roma galeata sedet a fronte, Victoriolam dextra tenens.

Hic nummus parvus parvis est raritatis, ac superior.

VICTORIA ALEXANDRI AVG. N. Victoria dextrorsum gradiens, dextra lauream, sinistra palmam: in imo P. X.

Hic nummus secundæ formæ rarissimus, & ob epigraphen singularis est.



MAXIMINUS cognomine Daza, in Illyrico natus a Galerio Maximiano avunculo Cæsar dictus simul cum Severo, ut superius diximus, defuncto Severo, indignatus sibi coæquatum Licinium novum titulum unà cum Constantino, Filiorum Augustorum ab eodem impetravit. Sed non eo contentus, Augustum, militibus adstipulantibus, se nuncupavit. Dum autem exercitum movet in Licinium numero militum confusus longe superante numerum militum Licinii, victus, & in fugam conversus, de vita desperans veneno epoto inter fremitus, & mugitus execrabilem animam post quatrimum evomuit. Imperavit decem circiter annis, quatuor Cæsaris titulo, & sex Augusti. Ejus nummi ærei obvii sunt.

IMP. C. GALER. VAL. MAXIMINVS P. F. AVG. Caput Galerii Maximini laureatum, ad humeros.

BONO GENIO IMPERATORIS. In aliis BONO GENIO PII IMPERATORIS. Genius cum modio in capite, & pallio super brachium dextrum stat, pateram dextra, cornucopiæ sinistra: in area a dextris Luna, & κ. a sinistris $\frac{B}{X}$. in imo ALE.

Hi nummi ærei secundi moduli rarissimi sunt.

COMI-

COMITI AAVVGG. Sol capite radiato stans, dextra globum, sinistra flagrum: a sinistris in area stella: in imo PLN.

Hic nummus parvus raritatis est singularis.

MAXIMINVS FIL. AVGG. Caput Galerii Maximini laureatum, ad humeros.

GENIO CAESARIS. Solitus typus Genii, paucis literis immutatis.

Hic nummus secundi moduli ob capitis epigraphen rarissimus.

GENIO EXERCITVS. Typus solitus Genii.

Hic nummus mediocris inter rariores collocandus.

HERCVLI VICTORI. Hercules nudus stans, dextra femori admoda, clavæ innititur sinistra leonis exuvias gestante: a dextris in area I. in imo ANT.

Hic nummus parvus inter rariores locum habet.

IOVI CONSERVATORI. In aliis IOVI CONSERVATORI AVGG. NN. Jupiter nudus stans, Victoriolam globo impositam sustinet dextra, hastæ innititur sinistra; pro pedibus aquila lauream rostro gestans: in imo SIS. Diversi sunt typi.

Hi nummi tam mediocres, quam parvi cum rarioribus numerandi sunt.

MARTI CONSERVATORI. Figura Martis stans, hastam dextra, clypeo humi posito nititur sinistra: in imo TT.

Hic nummus parvus rarissimus est.

SACRA MON. VRB. AVGG. ET CAES. NN. Figura muliebris stans, dextra bilancem, sinistra cornucopiæ: in imo RT. Luna intermedia.

Hic nummus mediocris rarissimus est.

SALVIS AVGG. ET CAESS. FEL. KART. Africa stans, spicas, & uvam tenet: in imo M.

Hic nummus inter rariores recensendus.

S. P. Q. R. OPTIMO PRINCIPI. Aquila legionaria inter duo signa militaria erecta: in imo AB.

Hic nummus tam secundæ, quam tertiæ magnitudinis cum rarioribus numerandus.

SOLI

SOLI INVICTAE (*sic*) Sol in quadrigis dextra elata, sinistra globum sustinet: in area 2. in imo ANT.

Hic nummus parvus rarissimus est.

MAXIMINVS NOB. CAES. Maximinus capite galeato ad pectus cum lorica, spiculum gestat dextra ad humerum dextrum, sinistra clypeum, in quo plures figuræ insculptæ.

SOLI INVICTO. Sol paludatus capite radiato in quadriga a fronte, dextra elata, globum sustinet sinistra: in imo ANT.

Hic nummus mediocris ob capitis typum rarissimus est.

SOLI INVICTO COMITI. Sol nudus capite radiato stans, dextram protendit, sinistra sustinet globum, ad pedes captivus humi sedens. Diversi sunt typi.

Hi nummi mediocres inter rariores habendi.

VIRTVS AVGG. ET CAESS. NN. Maximinus eques dextrorsum gradiens, sub equo figura militaris confossa cum clypeo: alia genuflexa supplex: in imo A Q F. Diversi sunt typi.

Hi nummi ex media modulo rari omnes sunt.

VIRTVTI EXERCITI. Mars galeatus gradiens, spiculum transversum gestat dextra, trophæum humero sinistro.

Hic nummus mediocris rarissimus est.

VOT. X. T. In corona laurea.

Hic nummus parvus rarissimus est.



IMP. LIC. LICINIVS AVG. Caput Licinii laureatum, ad humeros .
GENIO AVGVSTI. Genius nudus cum modio in capite, & pallio
 ad brachium sinistrum, dextra pateram, sinistra cornucopiæ: in
 area, & in imo diversæ literæ juxta diversos typos .
Hi nummi tam medii, quam parvi moduli juxta raritatem epigra-
phes capitis rari sunt.

fini-

sinistrum stans, dextra fulmen, sinistra hastam: a sinistris in area Δ _N.
in imo I.

Hic nummus mediæ formæ ob capitis epigraphen inter rariores recensendus.

DD. NN. IOVII LICINII INVICT. AVG. ET CAES. Duo Licinii, pater a dextris, & filius a sinistris, laureati, infra medium pectus ille paludatus, hic cum trabea, Victoriolam utraque manu lauream tenentem ambo dextra fulciunt.

I. O. M. ET VICT. CONSER. DD. NN. AVG. ET CAES. Jupiter nudus a sinistris dextram protendit, hastæ adnuitur sinistra: ex adverso stat Victoria lauream dextra, palmam sinistra: in imo SMKA.

Hic nummus mediæ formæ rarissimus est.

DD. NN. IOVII LICINII INVICT. AVG. ET CAES. Capita adversa Liciniorum laureata, ambo Victoriolam sustinent, quæ utrumque coronat.

IOVI ET VICT. CONSER. DD. NN. AVG. ET CAES. Jupiter, & Victoria stantes. In aliis IOV, ET VIRTVTI DD. NN. AVG. ET CAS. Jupiter pone trophæum erectum inter duos captivos humi sedentes.

Hi nummi parvi raritatis eximia sunt.

ROMAE AETERNÆ. Roma sedens inscribit clypeo VOT. V. In aliis figura muliebris galeata insidens spoliis, utraque manu tenet clypeum, in quo \times _V. in imo RS.

Hi nummi parvi inter rariores collocandi.

SAPIENTIA PRINCIPIS. Noctua basi imposita inter clypeum, hastam, & galeam: in imo RS.

Hic nummus parvus raritatis est singularis.

S. P. Q. R. OPTIMO PRINCIPI. Aquila legionaria inter duo signa militaria: in imo MOSTQ.

Hic nummus tam secundæ, quam terciæ formæ rarus est.

VICTORIA AVGG. NN. Victoria gradiens coronam dextra, sinistra palmam: in imo TS.

Hic nummus parvus rarissimus est.

VIRT.

VIRT. EXERC. Vallum decuplatum, cui insistit Sol nudus dextra protensa, globum tenens sinistra.

Hic nummus parvus rarissimus est.

VIRTVTI EXERCITVS. Imperator laureatus, & paludatus gradiens, spiculum transversum dextra, trophæum humero sinistro cum clypeo: a dextris in area stella: a sinistris A. in imo ANT.

Hic nummus tam mediocris, quam parvus rarissimus est.

VOTA PVBLICA. Figura stans, dextra tenet sistrum, sinistra fistulam.

Hic nummus parvus raritatis est singularis.

P. LICINIUS AVG. Caput Licinii laureatum, ad humeros.

VOTA XX. in laurea, circa quam DOMINI N. LICINI AVG. in imo AQS.

Hic nummus parvus ob capitis epigraphen inter rariores ponendus.

VOTA XX. MVL. XXX. PSI. In laurea.

Hic nummus parvus rarissimus est.





LICINIUS Licinii, & Flaviæ Valeriæ Constantiæ filius, qui, ut discernatur a Patre, Licinius junior dicitur, Cæsar nuncupatus fuit una cum Crispo, & Constantio Constantini Augusti filiis, quum nondum duos annos ætatis absolvisset. Interfecto patre, ne novas res moliretur adversus imperium, & ipse paulo post sublatuſ est. Ejus nummi ærei tertii dumtaxat moduli, vulgares sunt.

LICINIVS. IVN. NOB. C. Caput Licinii junioris radiatum, ad pectus cum lorica.

BEATA TRANQVILLITAS. Ara quadrata, cui impositus est globus cælestis cum tribus stellis supra, cum hac inscriptione **VOTIS XX. in imo PTR.**

Hic nummus parvus rarus est.

FVNDAT. PACIS. Figura nuda sinistrorsum gradiens, dextra post se puerulum trahit, sinistra gestat trophæum ad humerum sinistruſ: in imo **RG.**

Hic nummus parvus raritatis est singularis.

D. N. VAL. LICIN. LICINIVS NOB. C. Licinius junior capite laureato, ad pectus cum trabea, volumen gestat dextra, globum cum scipione sinistra.

IOVI CONSERVATORI CAESS. Jupiter nudus stans, Victo-
rio-

riolam sustinet dextra, hastæ adnuitur sinistra: a dextris ad pedes captivus procumbens: in imo S M A N T.

Hic nummus parvus non obvius est.

DD. NN. IOVII LICINII AVG. ET CAES. Uterque Licinius pater, & filius Victoriæ utrique lauream porrigentem tenent.

IOVI ET VICT. CONSER. DD. NN. AVG. ET CAES. Jupiter nudus stans, dextra expansa, hastam dextra tenet: Victoriæ ante ipsum stans, lauream ejus capiti imponit: in imo S M R Δ.

Hic nummus parvus rarissimus est.

PROVIDENTIAE CAESS. Castrorum porta: in imo M N T Δ.

Hic nummus parvus non obvius est.

VICT. LAETAE PRINC. PERP. Duæ Victoriæ tenentes clypeum basi impositum, in quo VOTA PR. in imo A S I S cum stella.

Hic nummus parvus non obvius est.

VIRTUS AVGG. Castra prætoria: a dextris in area P. a sinistris R. in imo R P.

Hic nummus parvus de rariorum numero est.

VOT. V. MVLT. X. CAESS. TSA. In corona.

Hic nummus parvus inter rariores numerandus.

VOT. XV. FEL. XX. PR. In corona.

Hic nummus parvus raritatis est singularis.



MARTINIANUS Officiorum Magister a Licinio, qui pondus omne belli sibi uni imminere videns, Constantino a terra, & Crispo a mari eidem instantibus, in focium discriminis, atque dignitatis eum vocaverat, Augusti titulum obtinuit. Sed Licinio victo, & interfecto, & ipse eodem pene tempore neci traditus est, duobus a communicato imperio mensibus. Ejus nummi ærei tertii tantum moduli rarissimi sunt.

D. N. M. MARTINIANO P. F. AVG. Caput Martiniani laureatum, ad pectus cum paludamento.

IOVI CONSERVATORI. Jupiter nudus pallio ad humerum sinistrum stans, dextra globum cum Victoriola, sinistra hastam tenet: ad pedes a dextris aquila sertum rostro tenens, a sinistris captivus manibus post terga revinctis: in imo **SANE**. Diversi sunt typi, quorum tamen differentia exigua est.

Hi nummi parvi, omnes rarissimi sunt.

CON-



CONSTANTINUS Constantio patre , & Helena matre ex legitimo connubio natus est in Dardania , in urbe Naissa . Optimis artibus instructus , & militari virtute clarus a militibus in Britannia Cæsar creatus , a Galerio Maximiano quamvis invito confirmatus , Augusti dignitatem ab Herculio Maximiano , cum filia Fausta in uxorem , accepit . Victo Maxentio primum , deinde Licinio , solus rerum potitur , Christianis favet , plurimis legibus in eorum gratiam latis , ipse religionem Christianam amplectitur , Concilio Nicæno interest contra Arianos convocato . Bizantium urbem præclaris ædificiis ornat , quam de suo nomine Constantinopolim nuncupat , & anno ætatis suæ sexagesimo tertio cum annis triginta , & uno imperasset , præclarissimam vitam felici exitu claudit in suburbiis Nicomediæ . Ejus nummi ærei obvii sunt , & vulgares .

CONSTANTINVS P. F. AVG. Caput Constantini laureatum , ad pectus cum lorica .

ADVENTVS AVG. N. Imperator eques laureatus , & paludatus , sinistra elata , dextra gestat spiculum ; captivo præeunte : a sinistris in area stella : in imo **PLN.**

Hic nummus tam secundæ , quam tertię formæ rarissimus est .

CL A-

CLARITAS REIPUBLICAE. Sol nudus stans, dextram attollit, globum sustinet sinistra: a dextris in area s. & stella: a sinistris p. in imo PLN.

Hic nummus parvus rarissimus est.

CONCORDIA FELIX DD. NN. Duo Imperatores paludati, & laureati stantes, dextras jungunt: in imo PLC. In aliis CONCORDIA PERPET. DD. NN.

Hi nummi tam mediocres, quam parvi rarissimi sunt.

CONSTANTINVS NOB. CAES. Caput Constantini laureatum, ad humeros.

CONSERVATORES KART. SVAE. Templum exastylum, in cuius aditu figura muliebris, manibus expansis papaver, & spicas tenens.

Hic nummus secundæ formæ rarus est.

CONSTANTINVS MAX. AVG. Caput Constantini corona gemmata cinctum, ad pectus cum paludamento.

CONSTANTINIANA DAFNE. Victoria sedens supra cippum, dextra ramum lauri, palmam sinistra: ante eam trophæum cum captivo prostrato: in imo CONS.

Hic nummus parvus de rariorum numero est.

CONSTANTINO P. AVG. B. R. P. NAT. Imperator paludatus stans dextra globum, sinistra hastam: in imo PLC.

Hic nummus secundæ formæ inter rariores recensendus. Ita legenda est epigraphe: BONO REIPUBLICAE NATO.

FELICITAS AVGG. NN. Figura muliebris galeata sedens, oleæ ramum dextra, globum sinistra: a dextris in area stella: in imo PLN.

Hic nummus tam mediocris, quam parvus rarissimus est.

FVNDAT. PACIS. Mars nudus cum galea gradiens, figuram militarem capite apprehensam dextra trahit post se, trophæum gestat sinistra ad humerum sinistrum: in imo R P.

Hic nummus parvus de rariorum numero est.

GLO-

GLORIA EXERCITVS. Duæ figuræ militares stantes ex aduerso, duobus labaris erectis intermediis hastæ adnuntantur, & clypeum humi positum tenent; in labaro Christi monogramma.

Hic nummus parvus inter rariores habendus.

GLORIA PERPET. Duæ Victoriæ gradientes, labaro intermedio, coronam gestant dextra, palmam sinistra: in imo RP.

Hic nummus parvus rarissimus est.

HERCVLI CONSERVATORI CAES. Hercules luctans cum leone, pone clava: in imo TT.

Hic nummus mediocris rarioribus adnumerandus.

LIBERATOR ORBIS. Imperator eques dextra elata, sinistra frænum: sub equi pedibus leo: in imo RQ. stella intermedia.

Hic nummus parvus rarissimus est.

LIBERTAS PVBLICA. Triremis, supra quam Victoria a fronte, utraque manu extensa coronam lauream gestat: a dextris in area B. in imo CONS.

Hic nummus parvus inter rariores numerandus.

MARTI PATR. SEMP. VICTORI. Mars gradiens, dextra hastam, trophæum humero sinistro.

Hic nummus secundi moduli raritatis est singularis.

PLVRA NATAL. FEL. In corona quercea.

Hic nummus parvus raritatis est singularis.

PRINCIPI IVVENTVTIS B. R. P. NAT. Imperator paludatus, & laureatus stans, signum militare tenet dextra, & alterum sinistra: a dextris in area CI. a sinistris ^H_R. in imo PLC.

Hic nummus mediocris raritatis est singularis.

PROVIDENTIAE AVGG. Figura militaris stans, sinistra labarum, dextram porrigit figuræ muliebri, trireni insistenti, & cornucopiæ sinistra gestanti: in imo OARL.

Hic nummus parvus rarissimus est.

RO-

ROMAE RESTITVTAE. Roma sedens, dextra ramum, sinistra fedi innititur : a dextris in area stella : in imo PLN.

Hic nummus parvus rarissimus est.

SACRA MON. VRB. AVGG. ET CAESS. NN. Figura muliebris stans, dextra bilaneem, sinistra cornucopiæ : in imo RT. corona intermedia.

Hic nummus medii moduli raritatis est singularis.

SAECVLI FELICITAS. Clypeus cippo impositus cum epigraphe AVG. a dextris in area P. a sinistris R. in imo AS.

Hic nummus parvus rarissimus est.

SAPIENTIA PRINCIPIS. Ara, supra quam noctua : a dextris in area clypeus : a sinistris galea, & hasta transversa : in imo PR.

Hic nummus parvus rarioribus adnumerandus.

SARMATIS DEVICTIS. Victoria capite turrato gradiens, & dextro pede captivum conculcans, dextra tenet sertum, sinistra palmam : a sinistris in area C. in imo PLC.

Hic nummus parvus rarissimus est.

SECVRITAS PERPET. DD. NN. Figura muliebris stans, laevam columnæ adplicat, dextram capiti : diversi sunt typi.

Hi nummi medii moduli inter rariores recensendi.

S. P. Q. R. OPTIMO PRINCIPI. Aquila legionaria inter duo signa militaria.

Hic nummus parvus rarus est.

CONSTANTINVS MAX. P. F. AVG. COS. II. Constantinus capite laureato ad pectus cum trabea, dextra scipionem cum aquila. SOLI INVICTO COMITI. Sol stans, globum sinistra, dextra elata : a dextris in area S. a sinistris K. in imo PLC.

Hic nummus parvus de rariorum numero est propter capitis epigraphen.

SPES REIPUBLICAE. Imperator eques habitu pacificatoris dextra elata, sinistra hastam, pro pedibus captivus : in imo PLN.

Hic nummus parvus rarissimus est.

TEM-

TEMPORVM FELICITAS. Mulier stans, dextra caduceum oblongum, sinistra cornucopiæ: in imo ALE.

Hic nummus mediocris raritatis est singularis.

VBERTAS SAECVLI. Figura muliebris stans, dextra bilanci, læva cornucopiæ: in imo PTR.

Hic nummus parvus rarissimus est.

IMP. CONSTANTINVS MAX. AVG. Caput Constantini laureatum, & galeatum, cum Christi monogrammate in galea.

VICTORIAE LAETAE PRINC. PERP. Duæ Victoriæ ara intermedia: in imo ASIS.

Hic nummus parvus inter rariores habendus ob monogramma Christi in galea.

VIRTVS CONSTANTINI CAES. Constantinus eques cum hoste prostrato: in imo RQT.

Hic nummus mediocris rarissimus est.

VIRT. EXERC. Jupiter vallum conscendens, dextra elata, sinistra tenet globum: in imo TS. Γ.

Hic nummus parvus rarissimus est.

VIRT. EXERCIT. GALL. Figura militaris galeata stans, dextra hastam, læva parazonium: a dextris in area X. a sinistris VI. in imo RT.

Hic nummus parvus rarissimus est.

VIRTVS PERPETVA AVG. Hercules nudus luctans cum leone: retro clava: in imo PT.

Hic nummus mediocris rarus est.

VIRT. PERP. CONSTANTINI AVG. Imperator stans, dextra tenet orbem, cui Victoria imposita coronam Imperatori porrigit: a dextris in area CI. a sinistris $\frac{H}{S}$.

Hic nummus mediocris raritatis est singularis.

VOTA PVBLICA. Isis absque modio stans, sistrum dextra tenet, vasculum ansatum sinistra.

Hic nummus parvus rarissimus est.

VOTA CAESS. X. In corona.

Hic nummus parvus rarissimus est.

VOTA X. MVLT. XX. In corona.

Hic nummus parvus rarus est.

VOTIS XX. In area nummi, & in circuitu CONSTANTINI AVG. in imo PTR.

Hic nummus parvus cum rarioribus numerandus.

VTILITAS PVBLICA. Figura muliebris triremi insistens, dextra bilancem, sinistra cornucopiæ: stat a sinistris figura galeata dextram mulieri porrigens, sinistra tenens globum cum Victoriola: prope clypeus: in imo PARL.

Hic nummus parvus rarissimus est, & singularis.



S. L.

S. L.

TYronibus in hoc studio Numismatico non inutile, neque injucundum erit, cognoscere, quid significant notæ illæ, sive literæ, quæ frequenter occurrunt in nummis Augustorum, sive in area eorundem, sive in inferiori parte paginæ posterioris, a Postumo ad subsequentes Imperatores. Quapropter ut a cura, & molestia liberentur, eam notitiam a Scriptoribus, qui de ea re egerunt, & in diversas sententias iverunt, expiscandi, eam ob oculos ponam, quæ communiter recepta est, ut uno ferme intuitu illam percurrant, & teneant.

E X P L I C A T I O

*Literarum, & Notarum in nummis inferioris ævi
occurrentium.*

In Area Nummi.

B. R. P.	<i>Bono Reipublicæ.</i>
B. T.	<i>Beata Tranquillitas.</i>
C. C.	<i>Ducentesima.</i>
C. C. R.	<i>Ducentesima Remissa.</i>
C. R.	<i>Claritas Reipublicæ.</i>
C. S.	<i>Claritas Sæculi: vel Cives Servatos.</i>
C. V.	<i>Clypeus Votivus.</i>
D. D.	<i>Decreto Decurionum.</i>
D. F.	<i>Dacia Felix.</i>
F. B.	<i>Felicitas Beata.</i>
F. C.	<i>Faciundum Curavit: vel Frumento Convehendo.</i>

P p 2

F. H.

F. H.	<i>Felix Hilarium.</i>
F. T.	<i>Felicitas Temporum.</i>
G. P. R.	<i>Genio Populi Romani.</i>
G. L. P. R.	<i>Gloria Populi Romani.</i>
G. L. R.	<i>Gloria Romanorum.</i>
M. R.	<i>Municipium Ravennatum.</i>
O. C. S.	<i>Ob Cives Servatos.</i>
P. A.	<i>Pietas Augusta : vel Augusti.</i>
P. D.	<i>Populo Datum.</i>
P. R.	<i>Populus Romanus.</i>
R. C.	<i>Roma Civitas : vel Romani Cives.</i>
R. T.	<i>Reparatio Temporum.</i>
R. V.	<i>Roma Victrix.</i>
S. A.	<i>Salus Augusti : vel Securitas Augusti . vel Spes Augusti : vel Augusta.</i>
S. F.	<i>Sæculi Felicitas.</i>
S. P.	<i>Securitas Publica : vel Populi.</i>
T. F.	<i>Temporum Felicitas.</i>
V. I.	<i>Vota Imperii.</i>
V. P.	<i>Vota Publica : vel Populi.</i>
V. S.	<i>Voto Suscepto.</i>
V. V.	<i>Votis Quinquennialibus.</i>

In Ima parte Nummi.

A L E	<i>Alexandria.</i>
A L E Z	<i>Alexandria.</i>
A M B.	<i>Antiochia Moneta ; secunda Officina.</i>
A N.	<i>Antiochia.</i>
A N T.	<i>Antiochia.</i>
A N T B.	<i>Antiochia ; secunda Officina.</i>
A N T F.	<i>Antiochia ; tertia Officina.</i>

A N T H.

ANTH.	<i>Antiochia; octava Officina: erant enim in principalibus Civitatibus Imperii Romani plures Officinæ Monetariæ.</i>
ANTP.	<i>Antiochia Percussa.</i>
ANTS.	<i>Antiochia Signata.</i>
AQ.	<i>Aquilejæ.</i>
AQOB.	<i>Aquilejæ; Officina secunda: vel Aquilejæ Obfignata.</i>
AQP.	<i>Aquilejæ Percussa.</i>
AQPS.	<i>Aquilejæ Pecunia Signata.</i>
AQS.	<i>Aquilejæ Signata.</i>
AR.	<i>Arelate.</i>
ARL.	<i>Arelate.</i>
COMOB.	<i>Constantinopoli Moneta; Officina secunda: vel Constantinopoli Moneta Obfignata.</i>
CON.	<i>Constantinopoli.</i>
CONM.	<i>Constantinopoli Moneta.</i>
CONOB.	<i>Constantinopoli; Officina secunda: vel Constantinopoli Obfignata.</i>
CORNOB.	<i>Constantinopoli, Roma Nova; Officina secunda.</i>
K.	<i>Karthagine.</i>
KAR.	<i>Karthagine.</i>
KART.	<i>Karthagine.</i>
L.	<i>Lugduni.</i>
LVC.	<i>Lugduni.</i>
LVG.	<i>Lugduni.</i>
LVGPS.	<i>Lugduni Pecunia Signata.</i>
MDPS.	<i>Mediolani Pecunia Signata.</i>
ML.	<i>Moneta Lugdunensis.</i>
MLL.	<i>Moneta Lugdunensium.</i>
MOST.	<i>Moneta Signata Treveris.</i>
MOSTT.	<i>Moneta Signata Treveris.</i>
PAQ.	<i>Percussa Aquilejæ.</i>
PAR.	<i>Percussa Arelate.</i>
PARL.	<i>Percussa Arelate: vel Pecunia Arelatenfis.</i>
PCON.	<i>Percussa Constantinopoli.</i>
PERP.	<i>Pecunia Romæ Percussa.</i>

P. K.

PK.	<i>Percussa Karthagine .</i>
PL.	<i>Percussa Lugduni .</i>
PLON.	<i>Percussa Londini: vel Pecunia Londinensis .</i>
PR.	<i>Percussa Romæ .</i>
PROM.	<i>Percussa Romæ .</i>
PS.	<i>Percussa Siscia .</i>
PTR.	<i>Percussa Treveris .</i>
R.	<i>Romæ .</i>
RA.	<i>Ravennæ .</i>
RO.	<i>Romæ .</i>
ROM.	<i>Romæ .</i>
ROPS.	<i>Romæ Pecunia Signata .</i>
RP.	<i>Romæ Percussa .</i>
RS.	<i>Romæ Signata .</i>
RVPS.	<i>Ravennæ Pecunia Signata .</i>
S.	<i>Siscia .</i>
SA.	<i>Signata Antiochiæ .</i>
SMA.	<i>Signata Moneta Antiochiæ .</i>
SMANT.	<i>Signata Moneta Antiochiæ .</i>
SMAQP.	<i>Sacra Moneta Aquilejæ Percussa .</i>
SMKB.	<i>Signata; vel Sacra Moneta Karthagine; Officina secunda .</i>
SIR.	<i>Sirmii .</i>
SIRM.	<i>Sirmii .</i>
SISC.	<i>Siscia ,</i>
SISCP.	<i>Siscia Percussa .</i>
SISCPZ.	<i>Siscia Percussa; Officina septima .</i>
SMR.	<i>Signata Moneta Romæ .</i>
SMRP.	<i>Sacra Moneta Romæ Percussa .</i>
SMRQ.	<i>Signata Moneta Romæ; Officina quarta .</i>
SMSISC.	<i>Signata Moneta Siscia .</i>
SMTR.	<i>Signata Moneta Treveris .</i>
SMTSB.	<i>Sacra Moneta Treveris Signata; Officina secunda .</i>
THEV.	<i>Theupoli, quæ est Antiochia Syriæ .</i>
THEVP.	<i>Theupoli .</i>
TR.	<i>Treveris .</i>

TROBS.

- TROBS. *Treueris Obfignata* : vel
Treueris Officina fecunda Signata .
 TRP. *Treueris Percuffa* : vel *Treuerenfis Pecunia* .
 TT. *Treuerorum* .
 XXI. Siglae numericae significantes valorem nummi .

Schemata illa Stellæ, five Solis, Lunæ crescentis, Fulminis, aut si quid aliud in area, aut in parte nummi adparet, insignia sunt Monetariorum, cum quibus a Magistratu permissum illis erat nummos ab se cufos consignare .

FINIS TOMI PRIMI.

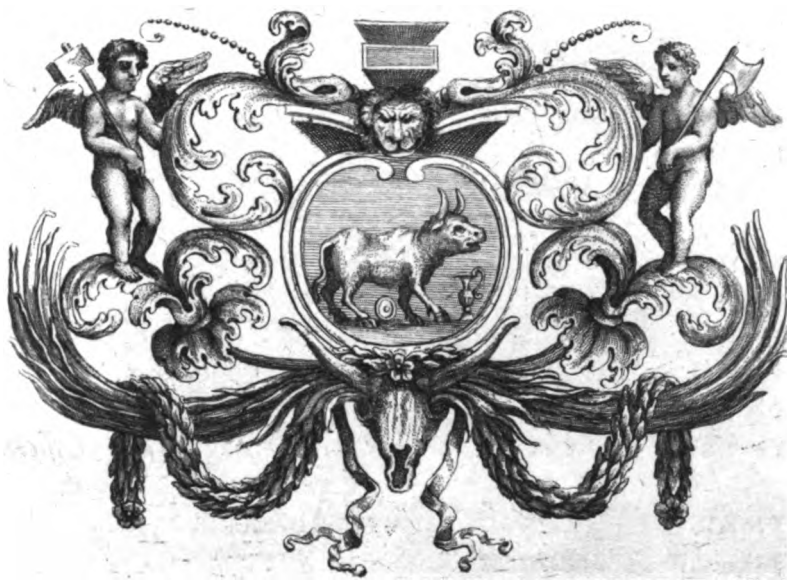

INDEX

INDEX PRIMUS

INSCRIPTIONUM

Quæ in adversis partibus Nummorum leguntur.

JULIUS.

D. IVLIVS . pag. 1
DIVOS IVLIVS . 1

AUGUSTUS.

IMP. CAESAR AVG. 2
CAESAR . 2
CAESAR AVGVST. PONT. MAX.
TR. P. 2
DIVVS AVGVSTVS PATER . 3. 5
DIVO AVGVSTO S. P. Q. R. 4

AGRIPPA.

M. AGRIPPA L. F. COS. III. 6

C. CÆSAR.

C. CAESAR PONT. COS. 7

L. CÆSAR.

L. CAESAR AVG. F. PRINC. IVVENT. 8.
C. ET L. CAESARES AVG. F. COS.
DESIG. PRINC. IVVENT. 8

TIBERIUS.

TI. CAESAR AVGVSTI F. IMPERA-
TOR VII. 9
TI. CAESAR AVG. F. IMPERATOR V.
9.

TI. CAESAR DIVI AVG. F. AVGVST.
P. M. TR. POT. XXXVII. 10

DRUSUS.

DRVSVS CAESAR TI. AVG. F. 11
DRVSVS CAESAR TI. AVGVST. F. 11
DRVSVS CAESAR TI. AVG. F. DIVI
AVG. N. 11

NERO CLAUD. DRUSUS.

NERO CLAVDIVS DRVSVS GERMA-
NICVS IMP. 12

ANTONIA.

ANTONIA AVGVSTA. 14

GERMANICUS.

GERMANICVS CAESAR TI. AVGVST.
F. DIVI AVG. N. 15
GERMANICVS CAESAR TI. AVG. F.
DIVI AVG. N. 15

AGRIPPINA GERMANICI.

AGRIPPINA M. F. MAT. C. CAES.
AVG. 16
AGRIPPINA M. F. MAT. C. CAESA-
RIS AVGVSTI . 16

Qq

CA-

CALIGULA.

C. CAESAR AVG. GERMANICVS PON.
M. TR. POT. 17

C. CAESAR AVG. GERMANICVS
PONT. MAX. TR. P. 17

CLAUDIUS.

TI. CLAVD. CAESAR AVG. P. M. TR.
P. IMP. P. P. 18

TI. CLAVD. CAES. AVG. P. M. TR. P.
IMP. P. P. 18

AGRIPPINA CLAUDII.

AGRIPPINA AVG. GERMANICI CAE-
SARIS AVG. 20

AGRIPPINA AVG. GERMANICI F.
CAESARIS AVG. M. 20

NERO.

IMP. NERO CAESAR AVGVSTVS. 21

NERO CLAVD. CAES. AVG. GERM.
P. M. TR. P. IMP. P. P. 21

GALBA.

SER. GALBA IMP. CAESAR AVG. P.
MAX. TR. POT. 23

IMP. SER. SVLP. GALBA CAES. AVG.
TR. P. 23

OTHO.

IMP. M. OTHO CAES. AVG. 26

VITELLIUS.

A. VITELLIVS GERM. IMP. AVG. P. M.
27.

A. VITELLIVS GERMANICVS IMP.
AVG. P. M. TR. P. 27

VESPASIANUS.

IMP. CAES. VESPASIAN. AVG. P. M.
TR. P. P. P. COS. VIII. 30

IMP. CAES. VESPASIANVS AVG. P. M.
TR. P. P. P. COS. 30

DIVVS AVGVSTVS VESP. 30

DIVO AVG. VESP. 31

IMP. CAES. VESP. AVG. P. M. TR. P.
COS. IIII. CENS. 32

IMP. CAES. VESPASIAN. AVG. P. M.
TR. P. P. P. COS. VII. 32

IMP. CAES. VESPASIAN. AVG. P. M.
TR. P. P. P. COS. III. 33

TITUS.

IMP. TITVS CAES. VESPASIAN. AVG.
P. M. 35

T. CAES. VESPASIAN. IMP. PONT.
TR. P. COS. II. 35

IMP. T. CAES. VESP. AVG. P. M. TR.
P. P. P. COS. VIII. 35

T. CAESAR VESPASIAN. IMP. IIII.
PONT. TR. P. III. COS. II. 37

DIVO AVG. T. DIVI VESP. F. VESPA-
SIAN. 37

JULIA TITI F.

IVLIA AVGVSTA. 38

IVLIA IMP. T. AVG. F. AVGVSTA.
38.

DIVAE IVLIAE AVG. DIVI TITI F.
S. P. Q. R. 38

DOMITIANUS.

CAESAR DIVI AVG. VESP. DOMI-
TIANVS. 39

IMP. CAES. DOMIT. AVG. GERM.
CENS. TR. P. P. P. 39

IMP.

INSCRIPTIONUM IN ADVER. PART. 307

IMP. CAES. DOMITIANVS AVG. GERM.
42.

CAES. DIVI VESP. F. DOMITIANVS
COS. VII. 42

IMP. CAES. DOMITIAN. AVG. GERM.
COS. XI. 42

IMP. CAES. DOMIT. AVG. GERM.
COS. XI. 42

IMP. CAES. DOMIT. AVG. GERM.
COS. XVI. CENS. PER. P. P. 43

IMP. CAES. DOMIT. AVG. GERM.
COS. XVII. CENS. PER. P. P. 43

DOMITIA.

DOMITIA AVG. IMP. CAES. DIVI F.
DOMITIAN. AVG. 44

DOMITIA AVG. IMP. CAES. DOMI-
TAN. AVG. 44

NERVA.

IMP. NERVA CAES. AVG. P. M. TR.
P. COS. III. P. P. 45

IMP. NERVA CAES. AVG. P. M. TR.
P. COS. II. P. P. 45

TRAJANUS.

IMP. CAES. NERVA TRAIAN. AVG.
GERM. DACICVS P. M. 47

IMP. CAES. NERVA TRAIAN. AVG.
GER. P. M. 47

IMP. CAES. NERVAE TRAIANO AVG.
GER. DAC. P. M. TR. P. COS. V.
P. P. 48

IMP. TRAIANO AVG. GER. DAC. P.
M. TR. P. COS. VI. P. P. 48

IMP. CAES. TRAIANO OPTIMO AVG.
GER. DAC. P. M. TR. P. COS. VI.
P. P. 49

IMP. CAES. NERVAE TRAIANO AVG.
GER. DAC. P. M. TR. P. COS. VII.
P. P. 49

IMP. CAES. NER. TRAIANO OPTIMO
AVG. GER. DAC. P. M. TR. P. COS.
VI. P. P. 50

Plotina.

PLOTINA AVG. IMP. TRAIAN. 54 -

MARCIANA.

DIVA AVGVSTA MARCIANA . 55

MATIDIA.

MATIDIA AVG. DIVAE MARCIANAE
F. 56

HADRIANUS.

HADRIANVS AVGVSTVS . 57

IMP. CAES. TRAIAN. HADRIANVS
AVG. P. M. TR. P. COS. II. 57

SABINA.

DIVA AVGVSTA SABINA . 69

SABINA AVGVSTA . 69

SABINA AVGVSTA HADRIANI AVG.
P. P. 69

L. AELIUS.

L. AELIVS CAESAR . 70

ANTONINUS PIUS.

ANTONINVS AVG. P. P. TR. P. 72

ANTONINVS AVG. PIVS P. P. 72

DIVVS PIVS . 75

ANTONINVS AVG. PIVS P. P. TR. P.
XII. 76

Q9 2

FAU-

FAUSTINA.

FAVSTINA AVG. ANTONINI AVG.	
PII P. P.	80
FAVSTINA AVGVSTA .	80
DIVA FAVSTINA .	80

M. AURELIUS.

M. ANTONINVS AVG. GERM. SARM.	
TR. P. XXXI.	82. 84
IMP. CAES. M. AVR. ANTONINVS	
AVG.	82
DIVVS M. ANTONINVS PIVS .	82
M. AVREL. ANTONINVS TR. P. XXII.	
83.	
AVRELIVS CAESAR PII P.	83

FAUSTINA JUNIOR.

DIVAE FAVSTINAE AVG. MATRI CA-	
STRORVM .	87
DIVAE FAVSTINAE MATRI CASTRO-	
RVM .	87
FAVSTINA AVGVSTA .	88

ANNIUS VERUS.

ANNIVS VERVS CAES. ANTONINI	
AVG. FIL.	89

L. VERVS.

IMP. CAES. L. AVR. VERVS AVG.	90
L. AVREL. VERVS AVG.	90
DIVVS VERVS .	90. 91

LUCILIA.

LVCILLAE AVG. ANTONINI AVG. F.	
93. 94	
LVCILLA AVGVSTA .	93

COMMODUS.

COMMODVS ANTONINVS AVG.	95
-------------------------	----

IMP. CAES. M. ANT. COMMODVS	
AVG.	95

M. COMMODVS ANT. P. FELIX AVG.	
BRIT.	100

CRISPINA.

CRISPINA AVG. COMMODI AVG.	
103.	

PERTINAX.

IMP. CAES. P. HELV. PERTINAX	
AVG.	104
IMP. CAES. HELV. PERTIN. AVG.	104
DIVVS PERT. PIVS PATER .	104

DID. JULIANUS.

IMP. CAES. M. DID. SEVER. IVLIAN.	
AVG.	106
IMP. CAES. M. DID. SEV. IVLIAN.	
AVG.	106

M. SCANTILLA.

MANLIA SCANTILLA AVG.	107
-----------------------	-----

D. CLARA.

DIDIA CLARA AVG.	108
------------------	-----

ALBINUS.

CLOD. SEPT. ALBIN. CAES.	109
D. CLOD. ALBIN. CAES.	109

SEPT. SEVERUS.

SEVERVS PIVS AVG.	111. 114
L. SEPT. SEV. PERT. AVG. IMP. VIII.	
114.	
DIVVS SEVERVS .	112

JULIA PIA.

IVLIA AVGVSTA .	118
IVLIA	

INSCRIPTIONUM IN ADVER. PART. 309

IVLIA FELIX AVG. 118
DIVA IVLIA AVGVSTA . 118

CARACALLA.

DIVO ANTONINO MAGNO. 121. 122
IMP. C. M. AVR. ANTON. PIVS AVG.
121.

M. AVREL. ANTONINVS PIVS AVG.
GERM. 124

PLAUTILIA.

PLAVTILLAE AVGVSTAE. 127
PLAVTILLA AVGVSTA . 127

GETA.

IMP. CAES. P. SEPT. GETA PIVS AVG.
128.

P. SEPTIMIVS GETA CAESAR . 128
SEPT. GETA CAESAR PONT. 129

MACRINUS.

IMP. C. M. OPEL. SEV. MACRINVS
AVG. 132

IMP. CAES. M. OPEL. SEV. MACRI-
NVS AVG. 132. 133

IMP. CAES. M. OPEL. SEV. MAGRI-
NVS AVG. COS. 133

DIADUMENIANUS.

M. OPEL. ANTONINVS DIADVME-
NIANVS CAES. 134

M. OPEL. ANTONIN. DIADVMENIA-
NVS CAES. 134

ELAGABALUS.

IMP. CAES. M. AVR. ANTONINVS
PIVS AVG. 135. 136

JULIA PAULA.

IVLIA PAVLA AVG. 137
IVLIA PAVLA AVGVSTA . 137

AQUILIA SEVERA.

IVLIA AQVILIA SEVERA AVG. 138

ANNIA FAUSTINA.

ANNIA FAVSTINA AVGVSTA . 139

SOÆMIAS.

IVLIA SOAEMIAS AVG. 140

MÆSA.

DIVA MAESA AVG. 141
IVLIA MAESA AVGVSTA . 141

ALEXANDER SEVERUS.

IMP. CAES. M. AVR. SEV. ALEXAN-
DER AVG. 142. 144

IMP. CAES. M. SEV. ALEXAND. AVG.
142.

IMP. SEV. ALEXAND. SALL. BARB.
ORBIA. AVG. 142

BARBIA ORBIANA.

SALL. BARBIA ORBIANA AVG. 146

JUL. MAMÆA.

IVLIA MAMAEA AVGVSTA . 147

MAXIMINUS.

MAXIMINVS PIVS AVG. GERM. 148

PAULINA.

DIVA PAVLINA . 150
MA-

MAXIMUS.

MAXIMVS CAES. GERM. 151

GORDIANUS AFR. I.

IMP. CAES. M. ANT. GORDIANVS
AFR. AVG. 152

A. K. M. ANT. ΓΟΡΔΙΑΝΟΣ ΣΕΒ.

ΑΦΡ. ΕΥΣ. ΣΕΒ. 153

GORDIANUS AFR. FIL.

IMP. C. M. ANT. GORDIANVS AFR.
AVG. 154

BALBINUS.

IMP. CAES. D. CAEL. BALBINVS AVG,
156.IMP. C. D. CAEL. BALBINVS AVG,
156.

PUPIENUS,

IMP. CAES. PVPIEN. MAXIMVS AVG,
158.

GORDIANUS PIUS.

IMP. GORDIANVS PIVS FEL, AVG,
160. 161.IMP. CAES. M. ANT. GORDIANVS
PIVS AVG. 160

M. ANT. GORDIANVS CAES. 161

TRANQUILLINA.

SABINIA TRANQVILLINA AVG. 163

SABINIA TRANQVILLINA AVGVSTA,
163.

PHILIPPUS SENIOR..

IMP. IVL. PHILIPPVS P. F. AVG. 164

IMP. CAES. M. IVL. PHILIPPVS AVG.
164.

OTACILIA.

MARCIA OTACIL. SEVERA. AVG.
166.

MARC. OTACIL, SEVERA AVG. 166

PHILIPPUS JUN.

IMP. M. IVL. PHILIPPVS AVG. 167

M. IVL. PHILIPPVS NOB. CAES. 167

TRAJAN. DECIUS.

IMP. TRAIANVS DECIVS AVG. 168

IMP. C. M. Q. TRAIANVS DECIVS
AVG. 168

HER. ETRUSCILLA.

HERENNIA ETRVSCILLA AVG. 170

Q. HERENNIUS.

Q. HER. ETR. MES. DECIVS. NOB. C.
171.

HOSTILIANUS.

IMP. CAES. C. VAL. HOST, MES.
QVINTVS AVG. 172C. VALENS HOSTIL. MES, QVINTVS
N. C. 172C. VALENS HOSTIL, MES. QVINTVS
AVG. 172IMP. CAES, C. VAL. HOSTIL. MES.
QVINT. AVG. 173IMP. CAE. C. VAL. HOST. MES. QVIN-
TVS AVG. 173

TRE-

INSCRIPTIONUM IN ADVER. PART. 311

TREBON. GALLUS.

IMP. CAES. VIBIVS TREBONIANVS
GALLVS AVG. 174
IMP. CAES. C. VIB. TREB. GALLVS
AVG. 174

VOLUSIANUS.

IMP. CAES. C. VIB. VOLVSIANO AVG.
176. 177.
IMP. CAE. C. VIB. VOLVSIANO AVG.
176.
IMP. CAE. C. VIB. VOLVSIANVS AVG.
176.
C. VIB. VOLVSIANO NOB. C. 177

ÆMILIANUS.

IMP. CAES. AEMILIANVS P. F. AVG.
178.
IMP. CAES. C. IVL. AEMILIANVS PIVS
AVG. 178

VALERIANUS.

IMP. C. P. LIC. VALERIANVS P. F.
AVG. 181. 182
CONCORDIA AVGVSTORVM. 181
IMP. C. P. LIC. VALERIANVS AVG.
181.
IMP. CAES. P. LIC. VALERIANVS AVG.
182.

MARINIANA.

DIVAE MARINIANAE AVG. 184
DIVAE MARINIANAE. 184

GALLIENUS.

IMP. GALLIENVS AVG. 185
CONCORDIA AVGVSTORVM. 185

IMP. GALLIENVS AVG. CON. 186
IMP. C. P. LIC. GALLIENVS AVG.
186.

IMP. C. P. LICIN. GALLIENVS P. F.
AVG. 186
IMP. GALLIENVS AVG. COS. V. 186
GALLIENVM AVG. P. R. 187
GALLIENVM AVG. SENATVS. 187
VIRTVS AVGVSTI. 187

SALONINA.

CORNELIA SALONINA AVG. 188

CORN. SALON. VALER.

DIVO CAES. VALERIANO. 189
P. C. S. VALERIANVS NOB. CAES.
189.

LIC. VALERIANUS.

LIC. VALERIANVS CAES. 190
P. LIC. VALERIANVS CAES. 190

POSTUMUS.

IMP. C. M. CASS. LAT. POSTVMVS
AVG. 191
IMP. C. POSTVMVS P. F. AVG. 191
VIRTVS POSTVMI AVG. 191

MACRIANUS.

IMP. C. FVL. MACRIANVS P. F. AVG.
195.

QUIETUS.

IMP. C. FVL. QUIETVS P. F. AVG.
197.
IMP. C. FVL. QUIETVS AVG. 197
LÆ-

LÆLIANVS.

IMP. C. LAELIANVS P. F. AVG. 199
IMP. C. VLP. COR. LAELIANVS. 199

VICTORINVS.

IMP. C. PIAV. VICTORINVS P. F.
AVG. 200
DIVO VICTORINO PIO. 200
IMP. C. PIAV. VICTORINO PIO. 201

MARIVS.

IMP. C. M. AVR. MARIVS AVG. 202
203.
IMP. C. MARIVS P. F. AVG. 202

AUREOLVS.

IMP. C. AVREOLVS. AVG. 204
IMP. AVREOLVS AVG. 204

CLAVDIVS GOTHICVS.

IMP. CLAVDIVS AVG. 205
IMP. C. CLAVDIVS AVG. 205
DIVO CLAVDIO. 206
DIVO CLAVDIO GOTHICO. 206
DIVO CLAVDIO OPT. IMP. 207
DIVO CLAVDIO OPTIMO IMP. 208

QUINTILLVS.

IMP. QVINTILLVS AVG. 210
IMP. C. M. AVR. QVINTILLVS AVG.
210.

AURELIANVS.

IMP. AVRELIANVS AVG. 212
IMP. C. L. DOM. AVRELIANVS AVG.
213.

IMP. C. L. AVRELIANVS AVG. 213
DEO ET DOMINO NATO AVRELIA-
NO AVG. 215

SEVERINA.

SEVERINA AVG. 217

VABALATHVS.

IMP. C. VHABALATVS AVG. 219
IMP. C. VHABALATHVS AVG. 219
VABALATHVS VCRIMDR. 219

TETRICVS.

IMPP. TETRICI AVGG. 221. 223
IMP. TETRICVS P. F. AVG. 221

TETRICVS FIL.

C. PIVESV. TETRICVS CAES. 224
IMP. C. S. TETRICVS CAES. 224
C. PAC. TETRICVS. CAES. 225

DOMIT. DOMITIANVS.

IMP. C. L. DOMITIVS DOMITIANVS
AVG. 226

TACITVS.

IMP. CL. TACITVS AVG. 227
IMP. C. M. CL. TACITVS AVG. 227

FLORIANVS.

IMP. M. ANNIVS FLORIANVS AVG.
230.
IMP. C. FLORIANVS AVG. 230
IMP. C. M. AN. FLORIANVS AVG.
231.

PROBVS.

IMP. C. M. AVR. PROBVS INVICT.
AVG. 233
IMP.

INSCRIPTIONUM IN ADVER. PART. 313

IMP. C. M. AVR. PROBVS P. F. AVG.
233.

IMP. C. PROBVS AVG. COS. 234

VIRTVS PROBI AVG. 234

IMP. C. PROBVS P. F. AVG. CONS.

IIII. 236

PERPETVO IMP. C. PROBO INVICT.

AVG. 236

CARUS.

DEO ET DOMINO CARO INVIC. AVG.

238.

IMP. CARVS P. F. AVG. 238

IMP. C. M. AVR. CARVS P. F. AVG.

238.

DIVO CARO PERS. 239

DEO ET DOMINO CARO AVG. 239

VIRTVS CARI AVG. 239. 241

IMP. C. KARVS P. F. AVG. 240

CARVS ET CARINVS AVGG. 240.

241.

MAG. URBICA.

MAGN. VRBICA AVG. 242

MAGNIA VRBICA AVG. 242

NUMERIANUS.

IMP. NVMERIANVS AVG. 243

NVMERIANVS NOB. CAES. 243

IMP. C. NVMERIANVS P. F. AVG.

243.

DIVO NVMERIANO. 243

IMP. NVMERIANVS INVICT. AVG.

244.

CARINUS.

IMP. CARINVS P. F. AVG. 246

M. AVR. CARINVS P. F. NOB. CAES.

247.

M. AVR. CARINVS NOB. CAES. 248

CARINVS ET NVMERIANVS AVGG.

248.

NIGRINIANUS.

DIVO NIGRINIANO. 249

JULIANUS.

IMP. C. M. AVR. IVLIANVS P. F.

AVG. 250

DIOCLETIANVS.

DIOCLETIANVS P. F. AVG. 251

D. N. DIOCLETIANO AETER. AVG.

252.

D. N. DIOCLETIANO FELICISSIMO

SEN. AVG. 253

VAL. MAXIMIANUS.

MAXIMIANVS NOB. CAES. 255

MAXIMIANVS P. F. AVG. 255

DIVO MAXIMIANO PATRI MAXEN-

TIVS AVG. 256

D. N. MAXIMIANO SEN. AVG. 257

IMP. MAXIMIANVS P. F. AVG. 258

IMP. C. MAXIMIANVS P. F. AVG.

258.

DIVO MAXIMIANO SEN. FORTI. 259

IMP. MAXIMIANVS AVG. 259

D. N. MAXIMIANO FELICISSIMO

SEN. AVG. 260

DIVO MAXIMIANO SEN. P. OPTIMO

260.

D. N. MAXIMIANO BEATISSIMO SEN.

261.

R r

AMAN-

AMANDUS.

IMP. C. C. AMANDVS P. F. AVG. 262
 IMP. C. L. AMANDVS P. F. AVG. 262

CONSTANTIUS.

CONSTANTIVS NOB. C. 263
 PIM. MAXENTIVS DIVO CONSTAN-
 TIO ADFINI . 263
 C. VAL. CONSTANTIVS NOB. C. 263
 DIVO CONSTANTIO PIO . 264
 CONSTANTIVS ET MAXIMIANVS
 AVGG. 264
 VIRTVS CONSTANTII NOB. C. 264
 DIVO CONSTANTIO PIO PRINC. 265

HELENA.

FL. HELENA AVGVSTA . 267
 FL. IVLIA HELENA AVG. 267

THEODORA.

FL. MAX. THEODORAE AVG. 268

CARAUSIUS.

IMP. C. CARAVSIVS P. F. AVG. 269
 CARAVSIVS AVG. 269

ALLECTUS.

IMP. C. ALLECTVS P. F. AVG. 271

SEVERUS.

SEVERVS NOB. CAES. 272
 FLA. VAL. SEVERVS NOB. C. 272
 IMP. SEVERVS P. F. AVG. 273

GAL. MAXIMIANUS.

GAL. VAL. MAXIMIANVS NOB. C.
 274. 275.

DIVO MAXIMIANO SOCERO MAXEN-
 TIVS AVG. 274

DIVO MAXIMIANO MAXIMINVS
 AVG. FIL. 274
 MAXIMIANVS IVN. AVG. 275
 DIVO GAL. VAL. MAXIMIANO . 275
 IMP. C. GAL. VAL. MAXIMIANVS P.
 F. AVG. 276
 IMP. MAXIMIANVS IVN. AVG. 276
 277.

GAL. VALERIA.

GAL. VALERIA AVG. 278
 GALERIA VALERIA AVG. 278

MAXENTIUS.

IMP. C. MAXENTIVS P. F. AVG. 279
 IMP. C. MAXENTIVS P. F. AVG. CONS.
 I. 280
 IMP. MAXENTIVS P. F. AVG. CONS.
 II. 280
 IMP. C. M. A. VAL. MAXENTIVS P. F.
 AVG. 281

ROMULUS.

DIVO ROMVLO NVBIS CONS. 282
 DIVO ROMVLO NVB. AVG. 282

ALEXANDER.

IMP. ALEXANDER P. F. AVG. 283

MAXIMINUS.

MAXIMINVS NOB. CAES. 284. 286
 IMP. C. GALER. VAL. MAXIMINVS
 P. F. AVG. 284
 MAXIMINVS FIL. AVGG. 285

LICINIUS.

DD. NN. IOVII LICINII INVICT. AVG.
 ET CAES. 287. 288
 IMP.

INSCRIPTIONUM IN ADVER. PART. 315

IMP. LIC. LICINIUS AVG. 287

IMP. FL. C. L. LICINIUS P. F. AVG. 287.

P. LICINIUS AVG. 289

LICINIUS JUN.

LICINIUS IVN. NOB. C. 290

D. N. VAL. LICIN. LICINIUS NOB. C. 290.

DD.NN. IOVII LICINII AVG. ET CAES. 291.

MARTINIANUS.

D. N. M. MARTINIANO P. F. AVG. 292.

CONSTANTINUS MAGNUS. 294.
CONSTANTINVS MAX. AVG. 293.

CONSTANTINVS P. F. AVG. 293

CONSTANTINVS NOB. CAES. 294

CONSTANTINVS MAX. P. F. AVG. 296
COS. IIII.

IMP. CONSTANTINVS MAX. AVG. 297.



R r 2

IN.

INDEX SECUNDUS

INSCRIPTIONUM

Quæ in averfis partibus Nummorum leguntur.

A

- ABUNDANT. AVG. Tetrici jun. *pag.*
224.
- ABUNDANTIA AVG. Tetrici sen.
221. Probi 233. Cari 238.
- ABUNDANTIA AVGG. Diocletiani
251.
- ABUNDANTIA AVGG. ET CAESS. NN.
Val. Maximiani 255.
- ADLOCVTIO. Galbæ 23. Hadriani
63.
- ADLOCVTIO AVG. Nervæ 45. L.
Veri 90. Probi 234.
- ADLOCVTIO AVGVSTI. Gordiani
Pir 160.
- ADLOCVTIO AVGVSTI COS. P. P.
Alex. Severi 142.
- ADLOCVT. AVG. COS. III. M. Aurelii
82.
- ADLOCVTIO AVGG. Philippi sen.
164.
- ADLOCVTIO AVGVSTOR. Valeriani
181.
- ADLOCVT. COH. Caligulæ 17. Neronis
21.
- ADLOCVTIO COH. PRAETOR. Hadriani
63.
- ADLOCVTIO MAXENTII. Maxentii
279.
- ADVENTVS AVG. Getæ 128. Traj.
Decii 168. Treb. Galli 174.
Postumi 191. Claudii Goth.
205. Aureliani 212. Carini
246. Carausii 269.
- ADVENTVS AVG. IMP. IIII. COS. II.
P. P. Commodi 95.
- ADVENTVS AVG. N. Constantini
293.
- ADVENTVS AVGVSTI. Elagabali
135.
- ADVENTVS AVGG. Philippi sen.
164. Gallieni 185. Val. Maximiani
255.
- ADVENTVI AVG. Caracallæ 121.
- ADVENTVI AVG. AFRICAE. Hadriani
58.
- ALEXANDRIAE. Hadriani 59.
- ARABIAE. Hadriani 59.
- ASIAE. Hadriani 59.
- BITHYNIAE. Hadriani 59.
- BRITANNIAE. Hadriani 59.
- CILICIAE. Hadriani 59.
- GALLIAE. Hadriani 59.
- HISPANIAE. Hadriani 59.
- ITALIAE. Hadriani 59.
- IVDEAE. Hadriani 59.
- MACEDONIAE. Hadriani 60.
- MAVRETANIAE. Hadriani
60.

MOE-

INDEX SECUNDUS INSCRIPTIONUM. 317

- MOESIAE . Hadriani 60.
 — PHRYGIAE . Hadriani 60.
 — THRACIAE . Hadriani 60.
 ADVENTVI AVG. FELICISSIMO . Septimii Severi 111.
 AEGYPTOS . Hadriani 57.
 AEQVIT. AVG. COS. II. Pertinacis 104.
 AEQVITAS AVG. Macrini 132. Valbalathi 219. Floriani 230.
 AEQVITAS AVGVSTI . Gordiani Pii 160.
 AEQVITAS AVGG. Macriani 195. Quieti 197. Cari 238.
 AEQVITAS PVBLICA. Juliae Pia 118. Elagabali 135. Aquil. Severæ 138. Saloninæ 188.
 AEQVITATI PVBLICAE . Caracallæ 121. Jul. Paulæ 137.
 AETERNA FELICITAS AVG. N. Maxentii 279.
 AETERNA MEMORIA . Val. Maximiani 256. Constantii 263. Gal. Maximiani 274.
 AETERNAE MEMORIAE . Romuli 282.
 AETERNAE MEMORIAE GAL. MAXIMIANI . Gal. Maximiani 274.
 AETERNITAS. Faustinae sen. 80. 81. Faustinae jun. 87.
 AETER. AVG. Claudii Goth. 205.
 AETERNIT. AVG. Aureliani 213.
 AETERNITAS AVG. Floriani 230. Probi 234. Carini 246.
 AETERNITAS AVG. N. Maxentii 279.
 AETERNITAS AVGVSTI . Gordiani Pii 160.
 AETERNIT. AVGG. Val. Maximiani 256.
 AETERNITAS AVGG. Æmiliani 178. Carini 246. Diocletiani 252.
 AETERNIT. IMPERI . Cari 239.
 AFRICA . Hadriani 57. Sept. Severi 111.
 AFRICA COS. II. Antonii Pii 72.
 AGRIPPINA DRVSIILLA IVLIA . Caligulae 17.
 ALACRITATI . Gallieni 186.
 ALEXANDRIA . Hadriani 57.
 ALIM. ITAL. S. P. Q. R. OPTIMO PRINCIPI . Trajani 47.
 ANN. AVGG. SAECVLI FELICISSIMI . Caracallæ 121.
 ANNIVS VERVS CAES. ANTONINI AVG. FIL. Commodi 95.
 ANNONA AVG. Vitellii 27. Macrini 132. Taciti 227.
 ANNONA AVG. COS. III. Hadriani 63.
 ANNONA AVGVSTI . Domitiani 29. Nervæ 45.
 ANNONA AVGVSTI CERES . Neronis 21. Sept. Severi 111.
 ANNONA AVGG. Gallieni 186. Cari 239.
 ANN. D. C. C. C. LXXIII. NAT. VRBIS P. CIR. CON. Hadriani 63.
 ANTONINVS PIVS F. Faustinae sen. 80.
 APOLLINI AVG. Quintilli 210.
 APOLLINI AVGVSTO. Anton. Pii 74. Sept. Severi 112.
 APOLLINI CONS. Quintilli 210.
 APOL. CONS. AVG. Aureliani 213.
 APOLL. CONSERVA. Æmiliani 178.
 APOL-

APOLLINI CONSERVATORI. *Quieti*
197.

APOL. MONETAE P. M. TR. P. XVI.
IMP. VIII. COS. VI. Commodi 96.

APOL. PAL. *vel* PALAT. IMP. VIII.
TR. POT. XIII. COS. V. Commo-
di 96.

APOLLINI PROPVG. Valeriani 181.

AQUA TRAIANA S. P. Q. R. OPTIMO
PRINCIPI. Trajani 47.

ARCUS AVGG. Caracallæ 121.

ARMENIA ET MESOPOTAMIA IN PO-
TESTATEM P. R. REDACTAE. Tra-
jani 47.

ASIA COS. II. Antonini Pii 72.

AVCTOR PIETAT. P. M. TR. P. XIII.
IMP. VIII. COS. VI. P. P. Commo-
di 96.

AVGVSTA. Galbæ 23.

AVGVSTA MATER PATRIAE. Augu-
sti 2.

AVGVSTI. Sept. Severi 112.

AVGVSTI COS. Sept. Severi 112.
Caracallæ 122.

AVGVST. PONT. MAX. C. Cæsaris 7.

AVGVST. TRIB. POT. PONT. MAX.
L. Cæsaris 8.

AVGVSTVS. Augusti 2.

AVGVSTVS COS. Caracallæ 122.

AVSPICE FEL. Diocletiani 252. Val.
Maximiani 256.

B

BASILICA VLPIA S. P. Q. R. OPTIMO
PRINCIPI. Trajani 48.

BEATA TRANQVILLITAS. Licinii
290.

BONO GENIO IMPERATORIS. Gal.
Maximini 284.

BRITAN. COS. III. Antonini Pii 73.

BRITAN. IMPERATOR II. Antonini
Pii 73.

BRITANNIA. Hadriani 58. Anto-
nini Pii 73.

BRITANNIA P. M. TR. P. &c. Anto-
nini Pii 72. Commodi 96.

BRIT. P. M. TR. P. VIII. IMP. VI.
COS. IV. Commodi 96.

C

CAESAR AVG. F. DOMITIAN. COS. V.
REST. Drusi Neronis 13.

CAESAR AVGVSTVS. L. Cæsaris 8.

CAES. DECENNALIA FEL. S. C. Traj.
Decii 168.

CAESAR DIVI F. Iulii 1.

CAESAR DOMITIAN. COS. DES. II.
Titi 35.

CAPPADOCIA. Hadriani 58.

CAPPADOCIA COS. II. Antonini Pii
73.

CASTOR. Getæ 128.

CERES. Tiberii 9.

CERES AVG. Vitellii 27.

CERES AVGVSTA. Iuliæ Titi 38.

C. GALLVS LVPERCVS III. VIR. A. A.
A. F. F. Augusti 4.

CLARITAS AVGG. Val. Maximiani
256.

CLARITAS REIPVBLICAE. Constan-
tini 294.

CLEMENT. TEMP. Val. Maximiani
256.

CLEMENTIA TEMP. Taciti 227. Pro-
bi

INSCRIPTIONUM IN AVER. PART. 319

- bi 234. Cari 239. Numeriani
 243. Carini 247.
 CLEMENTIAE. Tiberii 9.
 COHORT. PRAEF. PRINCIPI SVO.
 Gallieni 187.
 COH. PRAETOR. Hadriani 62.
 COMES AVG. Victorini 200. Tetrici
 fen. 221. Carausii 269.
 COMES AVG. N. Tetrici fen. 221.
 COMES AVGG. Diocletiani 252.
 Val. Maximiani 256.
 COM. IMP. AVG. Tetrici jun. 224.
 COMITI AVG. Probi 234.
 COMITI AAVVGG. Gal. Maximini
 285.
 COMMODVS CAES. ANTONINI AVG.
 FIL. Annii Veri 89.
 CONCORDIA. L. Aelii 79. Faustina
 fen. 81. Albini 109. Aquil.
 Severa 138. An. Faustina 139.
 Quintilli 210.
 CONCORDIA AETERNA. Jul. Paul
 la 137.
 CONCORD. AVG. Probi 234.
 CONCORDIA AVG. Julia Titi 38.
 Etruscilla 170. Aureliani 213.
 CONCORDIA AVGG. Plautilla 127.
 Balbini 156. Pupieni 158. Gal
 lien 187. Aureliani 213. Seve
 rinæ 217. Val. Maximiani 256.
 Constantii 263. Gal. Maximia
 ni 275.
 CONCORDIA AVGVSTORVM. Getæ
 128. Alexandri Severi 142.
 Barbia Orbiana 146. Tran
 quillina 163.
 CONCORDIA EQVIT. Aureoli 204.
 CONCO. EXER. Aureliani 213.
 CONCORD. EXERCI. Claudii 206.
 CONCORDIA EXERC. Quintilli 211.
 CONCORDIA EXERCI. Floriani 230.
 CONCORDIA EXERCITVVM. Vitel
 lii 27. Vespasiani 30.
 CONCORDIA FELIX DD. NN. Val.
 Maximiani 257. Gal. Maximia
 ni 275. Costantini 294.
 CONCORDIA IMPERII. Severi 272.
 CONCORD. LEGI. Claudii Goth.
 Aureliani 213.
 CONCORD. MILIT. Didii Juliani
 106. Severina 217. Floriani
 231.
 CONCORDIA MIL. Aureoli 204.
 CONCORDIA MILITVM. Getæ 129.
 Marii 202. Floriani 231. Severi
 272.
 CONCORDIAE. Antonini Pii 74.
 Faustina fen. 81.
 CONCORDIAE AETERNAE. Getæ
 128.
 CONCORDIAE AVGG. Valeriani 182
 Val. Maximiani 256.
 CONCORDIAE MILITVM. Severina
 217.
 CONG. AVG. TR. POT. XX. IMP. III.
 COS. III. Antonini Pii 74.
 CONGIAR. DAT. POP. Neronis 22.
 CONGIAR. PR. Nervæ 45.
 CONGIAR. PRIMVM P. R. DAT. Titi
 35.
 CONGIAR. PR. COS. II. P. P. Trajani 48.
 CONG. II. COS. II. Domitiani 39.
 CONGIAR. SECVND. Trajani 48.
 CONGIAR. TERTIVM. Trajani 48.
 CONG. AVG. IIII. TR. POT. XXI. IMP.
 III. COS. III. Antonini Pii 74.
 CONG.

- CONG. AVG. IIII. TR. P. XXI. IMP.
 III. COS. III. M. Aurelii 82.
 CONSACRATIO . Victorini 200.
 CONSECRATIO . Marcianæ 55. Sa-
 binæ 69. Anton. Pii 75. Fausti-
 næ sen. 81. M. Aurel. 82. 83.
 Faustinae jun. 87. 88. L. Veri
 90. Pertinacis 104. Sept. Seve-
 ri 112. Juliae Pia 118. Caracallæ
 122. Mæsa 141. Paulinae 150.
 Marinianæ 184. Salonini 189.
 Claudii Goth. 206. Cari 239.
 Numeriani 243. Nigriniani 249.
 Constantii 263.
 CONSECRATIO AVG. Cari 239.
 CONSENSVS EXERCITVVM . Vitellii
 27.
 CONSERVATOR AFRICAE SVAE .
 Maxentii 250.
 CONSERVAT. AVG. Probi 234.
 CONSERVATOR AVGG. Val. Maxi-
 miani 257.
 CONSERVATOR MILITVM . Taciti
 228.
 CONSERVAT. PIETAT. Claudii Goth.
 206.
 CONSER. VRB. SVAE. Maxentii 280.
 CONSERVATORI PATRIS PATRIAE .
 Trajani 48.
 CONSERVATORI VRB. SVAE . Val.
 Maximiani 257.
 CONSERVATORES KART. SVAE. Val.
 Maximiani 257. Maxentii 280.
 Constantini 294.
 CONSERVATORES VRBIS SVAE . Val.
 Maximiani 257. Maxentii 280.
 COS. LVDOS SAECVL. FEC. Caracal-
 læ 123.
 COS. II. L. Veri 91. Albini 109.
 COS. III. Hadriani 63. 64. Antoni-
 ni Pii 75. L. Veri 91.
 COS. III. LVD. SAEC. FEC. Sept. Se-
 veri 113.
 COS. III. P. P. OB. ALIM. Sept. Se-
 veri 114.
 COS. IIII. Antonini Pii 75.
 COS. VII. P. P. Commodi 96.
 COS. XIII. LVD. SAEC. FEC. Domi-
 tiani 40.
 CONSTANTINIANA DAFNE . Con-
 stantini 294.
 CONSTANTINO P. AVG. B. R. P. NAT.
 Constantini 294.
 CONSTAVNT. AVG. Carausii 269.
 C. PLOTIVS RVFVS III. VIR. A. A. A.
 F. F. Augusti 4.

D

- DACIA . Hadriani 68.
 DACIA AVGVST. PROVINCIA . Tra-
 jani 48.
 DACIA COS. II. Antonini Pii 73.
 DACIA FELIX . Trajani Decii 168.
 Aureliani 213.
 DECVRGIO . Neronis 22.
 DE GER. M. Aurelii 83.
 DE GERMANIS . Claudii 18. M. Au-
 relii 83.
 DE SARMATIS IMP. VIII. COS. III.
 P. P. M. Aurelii 83.
 DEO CABIRO . Claudii Goth. 206.
 DIANA FELIX . Gallieni 186.
 DIANA LVCIF. Claudii Goth. 206.
 Quintilli 211.
 DIANA LVCIFERA . Lucillæ 93.

DIO-

INSCRIPTIONUM IN AVER. PART. 321

DIOCLETIANVS AVG. Constantii
 264.
DII PATRII . Sept. Severi 112.
 Geta 129.
DIS. AVSPICIB. TR. P. III. COS. II.
 P. P. Sept. Severi 112.
DIS CVSTODIBVS . Pertinacis 104.
DIS GENITORIBVS . Pertinacis 105.
DISCIPLINA . Antonini Pii 75.
DISCIPLINA AVG. Hadriani 64.
DIVOS IVLIVS . Augusti 3.
DIVVS AVGVSTVS PATER . Tiberii
 9.
DIVVS PATER TRAIANVS . Trajani
 48.
DIVVS TRAIANVS PARTH. PATER .
 Hadriani 64.
DIVVS VERVS . M. Aurelii 83.
DIVI CAESARIS MATER . Domitiæ
 44.
DIVO AVG. Caligulæ 17.
DIVO AVG. VESP. S. P. Q. R. Titi 35.
DIVO PIO . Antonini 75.
DRVSVS CAESAR TI. AVG. F. Tibe-
 rii 9.

E

EXERCITVS AVG. Postumi 191.
EXERC. BRITANNICVS . Hadriani
 62.
EXERCITVS CAPPADOCICVS . Ha-
 driani 62.
EXERC. DACICVS . Hadriani 62.
EXERCITVS GERMANICVS . Hadria-
 ni 62.
EXERCITVS HISPANICVS . Hadria-
 ni 62.

EXERC. MAVRETANICVS . Hadria-
 ni 62.
EXERC. MOESIACVS . Hadriani 62.
EXERC. NORICVS . Hadriani 62.
EXERC. RHETICVS . Hadriani 63.
EXERC. SYRIACVS . Hadriani 63.
EXERCITVS VAC. Postumi 192.
EXERCITVS YSC. Postumi 191.
EXPEDITIO AVG. COS. III. Hadria-
 ni 65.
EX S. C. Faustinae sen. 81.
EX SENATVSCONSVLTO . Marcianæ
 55.

F

FAVSTINA AVG. ANTONINI AVG.
 PII P. P. Antonini Pii 76.
FAVSTINA AVG. PII FIL. AVG. Com-
 modi 96.
FAVSTINA AVGVSTA. Antonini Pii
 76. M. Aurelii 83.
FAVSTINAE AVG. PII AVG. FIL. An-
 tonini Pii 76.
FECVNDITAS . Juliae Pia 118.
FECVNDITAS AVG. Saloninae 188.
FELIC. AVG. TR. P. III. L. Veri 91.
FELICITAS AVG. Postumi 192. Ma-
 rii 202. Tetrici sen. 222. Ta-
 citi 228. Floriani 231.
FELICITAS COS. II. Albini 109.
FELICITAS AVGG. Numeriani 243.
FELICIT. AVGVSTORVM . Valeriani
 182.
FELICITAS AVGG. NN. Constantini
 294.
FELICTAS PERPETVA . Mammæ
 147.

S s

FELI-

- FELICIT. PVBL. Val. Maximiani 257.
 FELICITAS PVBLICA . Postumi 192.
 FELICITAS REIPVBLICAE . Cari 239.
 FELIC. SAECVLI . Aureliani 213.
 FELIGITAS SAECVLI . Sept. Severi
 112. Caracallæ 122. Getæ 129.
 Traj. Decii 168. Valeriani 182.
 Taciti 228.
 FELICITAS SEC. Probi 234.
 FELICITAS TEMP. Taciti 228.
 FELICITAS TEMPORVM . Alex. Se-
 veri 143. Juliani 250.
 FELICITATI AVG. COS. III. P. P. Ha-
 driani 65.
 FELICITATI AVG. TR. P. III. COS. II.
 L. Veri 91.
 FELICITATI CAES. Commodi 97.
 FELICITATI PERPETVAE AVG. COS.
 V. P. P. Commodi 97.
 FELICITATI PVBLICAE . Cari 239.
 FELICITATEM PO. R. Gordiani Pii
 160.
 FELIX ADVENT. AVGG. NN. Val.
 Maximiani 257.
 FELIX ADVENTVS AVGG. NN. Dio-
 cletiani 252. Constantii 264.
 Gal. Maximiani 275.
 FEL. PROCESS. CONSVL. AVG. N. Ma-
 xentii 280.
 FELICIA TEMPORA . Commodi 96.
 Probi 234.
 FIDES AVG. Claudii Goth. 206.
 FIDES AVGVST. Plotinæ 54.
 FIDES AVGG. ET CAESS. NN. Val.
 Maximiani 257.
 FIDES EXERC. Postumi 192.
 FIDES EXERCIT. Domitiani 40. Æ-
 miliani 179.
 FIDES EXERCIT. AVGG. Numeriani
 244.
 FID. EXERCIT. P. M. TR. P. XI. IMP.
 VI. COS. V. P. P. Commodi 97.
 FIDES EXERCITVVM . Vitellii 28.
 FIDES MILITVM . Alex. Severi 143.
 Gordiani Pii 161. Floriani 231.
 Probi 235. Carini 247. Val.
 Maximiani 257.
 FIDES MILITVM AVG. N. Maxentii
 280.
 FIDES MILITVM AVGG. NN. Maxen-
 tii 280.
 FIDES MILITVM AVGG. ET CAESS.
 NN. Val Maximiani 257. Se-
 veri 273. Gal. Maximiani 275.
 FIDES PVBLIC. Balbini 156.
 FIDEI LEG. TR. P. COS. Sept. Severi
 112.
 FISCI IVDAICI CALVMNIA SVBLATA.
 Nervæ 45.
 FORTVNA AVGG. Carini 247.
 FORTVNA OBSEVENS COS. IIII.
 Antonini Pii 76.
 FORT. RED. Lucillæ 93.
 FORT. RED. PONT. MAX. TR. POT.
 COS. II. Hadriani 63.
 FORT. REDVX . Victorini 200.
 FORTVN. REDVX . Quieti 197.
 FORTVNA REDVX . Aureliani 213.
 FORTVNA REDVX S. P. Q. R. Clau-
 dii Goth. 206.
 FORTVNAE FELICI . Juliae Piæ 119.
 FORTI FORTVNAE . Gal. Maximia-
 ni 275.
 FORTVNAE MANENTI . Commodi
 97.
 FORT. REDVCI COS. II. Albini 110.
 FOR-

PORTVNAE RED. Quintilli 211.
 FORTVNAE REDVCI. Hadriani 65.
 FORTVNAE REDVCI AVG. ET CAES.
 Val. Maximiani 258.
 FORTVNAE REDVCI AVGG. NN. Diocletiani 252. Val. Maximiani 258. Gal. Maximiani 275.
 FORTVNAE REDVCI CAESS. NN. Constantii 264. Gal. Maximiani 275.
 FORVM TRAIANI S. P. Q. R. OPTIMO PRINCIPI. Trajani 48.
 FVNDAT. PACIS. Licinii jun. 290. Constantini 294.

G

GENIVS AVG. Quintilli 211.
 GENIVS EXERCITI. Aureliani 214. Carini 247.
 GENIVS ILLV. Aureliani 214.
 GENIO AVGVSTI. Licinii sen. 287.
 GENIO AVGVSTI **PH**. Gal. Maximiani 276.
 GENIO AVGG. ET CAESS. NN. Constantii 264.
 GENIO AVGG. ET CAESARVM NN. Severi 273.
 GENIO CAESARIS. Gal. Maximini 285.
 GENIO EXERCITVS. Gal. Maximini 285.
 GENIO IMPERATORIS. Gal. Maximiani 276.
 GENIO POP. ROM. Diocletiani 252. Gal. Maximiani 276.
 GENIO POPVLI ROMANI. Domit. Domitiani 226. Val. Maximia-

ni 258. Constantii 264.
 GERMANIA CAPTA. Domitiani 41.
 GERMANIA SVBACTA IMP. VI. COS. III. M. Aurelii 83.
 GERMANICVS COS. XVI. Domitiani 41.
 GERMANICVS MAX. Postumi 192.
 GERMANICO AVG. IMP. VI. COS. III. M. Aurelii 83.
 GLORIA EXERCITVS. Constantini 295.
 GLOKIA PERPET. Constantini 295.

H

HADRIANVS AVGVSTVS. Sabinae 69. Antonini Pii 76.
 HADRIANVS AVG. COS. III. P. P. Antonini Pii 76.
 HERCVLI COMITI AVG. N. Maxentii 281.
 HERCVLI COMMODIANO TR. P. XVI. COS. VII. Commodi 97.
 HERCVLI CONSERVATORI. Val. Maximiani 258.
 HERCVLI CONSERVATORI CAES. Constantini 295.
 HERCVLI DEVSONIENSI. Postumi 192.
 HERCVLI DEVSONIENSI AVG. Postumi 193.
 HERCVLI INVICTO. Postumi 193.
 HERCVLI INVICTO AVGG. Val. Maximiani 258.
 HERCVLI MAGVSANO. Postumi 193.
 HERCVLI PACIFERO. Postumi 193.
 HERCVL. ROMAN. AVGVST. Commodi 97.

SS 2

HER-

HERCVL. ROMANO AVG. Commodi
97.

HERCVLI ROMANO AVG. Commodi
97.

HERC. ROM. CONDITORI P. M. TR.
P. XVIII. COS. VII. P. P. Com-
modi 97.

HERCVLI VICTORI. Val. Maximia-
ni 258. Constantii 265. Severi
273. Gal. Maximini 285.

HILARITAS. Lucillæ 93. Tetrici
sen. 222.

HILARITAS AC. (*sic*) Tetrici sen.
222.

HILARITAS AVG. Tetrici sen. 222.

HILARITAS AVGG. Claudii Goth.
207. Tetrici sen. 222.

HILARITAS P. R. L. Ælii 70.

HILAR. TEMPOR. Did. Claræ 108.

HISPANIA. Hadriani 58.

HISPANIA CLVNIA SVLP. Galbæ
25.

HISPANIA COS. II. Antonini Pii
73.

HONOS ET VIRTVS. Galbæ 24. Vi-
tellii 28. Vespasiani 31.

HONORI AVG. COS. III. Antonini
Pii 76.

I

1. IMP. O. POSTV. . . . Postumi 193.

IMP. ALEXANDER PIVS AVG. Mam-
mææ 147.

IMP. T. AELIVS CAESAR ANTONI-
NVS. Hadriani 65.

IMP. C. AVRELIANVS AVG. Vabala-
thi 219.

IMP. C. CLAVDIVS AVG. Tetrici
sen. 222.

IMP. D. AVG. REST. Agrippæ 6.

IMP. D. CAES. AVG. REST. Augusti
5.

IMP. DOM. CAES. DIVI VESP. F. AVG.
REST. Germanici 15.

IMP. D. VESP. AVG. F. REST. S. C.
Julia Titi 38.

IMP. NERVA CAESAR AVGVSTVS
REST. Augusti 5.

IMP. NERVA CAES. AVG. REST. S. C.
Augusti 5.

IMP. NERVA CAES. AVG. S. C. Au-
gusti 5.

IMP. TETRICVS P. F. AVG. Tetrici
jun. 224.

IMP. T. AVG. VESP. REST. Galbæ
25.

IMP. T. AVG. REST. Agrippæ 6.

IMP. T. CAES. DIVI VESP. F. AVG. P.
M. TR. P. P. P. COS. VIII. REST.
Tiberii 10.

IMP. T. CAES. DIVI VESP. F. AVG. P.
M. TR. P. P. P. COS. VIII. RESTI-
TVIT. Tiberii 10.

IMP. T. in aliis, D. CAES. DIVI
VESP. F. AVG. REST. Tiberii 10.
Drusi 11.

IMP. CAES. T. DIVI VESP. F. AVG. P.
M. TR. P. P. P. COS. VIII. REST.
Drusi Neronis 13.

IMP. T. DIVI VESP. F. AVG. P. M.
TR. P. P. P. COS. VIII. REST. S. C.
Agrippæ Germanici 16.

IMP. T. VESP. AVG. P. M. TR. P. VII.
Galbæ 25.

IMP. T. VESP. AVG. REST. Augusti 5.
IMP.

INSCRIPTIONUM IN AVER. PART. 325

IMP. CAES. VESPASIAN. AVG. P. M.
TR. POT. COS. II. Domitiani 41.

IMPERATOR. II. Antonini Pii 76.

IMP. VI. COS. III. VIRTUS AVG.
M. Aurelii 84.

IMP. VII. COS. III. M. Aurelii 84.

IMPERATOR VII. Trajani 49.

IMP. XXI. COS. XVI. CENS. P. P. P.
Domitiani 41.

INDVLGENTIA AVG. Alexandri Se-
veri 143. Maximini 148. Flo-
riani 231.

INDVLGENTIA AVGVST. Alex. Se-
veri 143.

INDVLGENTIA AVGG. IN CARTH.
Sept. Severi 113. Caracallæ
122.

INDVLGENTIAE AVG. Macriani 195.

INVICTVS. Victorini 201. Tetrici
sen. 222. Tetrici jun. 225.

INVICTVS SACERDOS AVG. Elaga-
bali 135.

INVICTA ROMA FELIX KARTHAGO.
Alexandri 283.

IOVI CONSER. Carini 247.

IOVI CONSERVAT. Æmiliani 179.
Floriani 231.

IOVI CONSERVATORI. Balbini 156.

Æmiliani 179. Valeriani 182.

Macriani 195. Queti 198. Gal.

Maximini 285. Licinii sen. 287.

Martiniani 292.

IOVI CONS. AVG. Gal. Maximiani
276.

IOVI CONSERVATORI AVG. N. Ma-
xentii 281.

IOVI CONSERVATORI AVGG. Val.
Maximiani 259.

IOVI CONSERVATORI AVGG. NN.
Gal. Maximini 285.

IOVI ET HERCV. CONSER. AVGG.
Val. Maximiani 259.

IOVI ET HERCVLI CONS. AVGG.
Diocletiani 252.

IOVI CONS. CAES. Gal. Maximiani
276.

IOVI CONSERVATORI CAESS. Lici-
nii jun. 290.

IOVI ET HERCVLI CONS. CAES. Con-
stantii 265.

IOVI ET HERCVLI CONS. CAES. Gal.
Maximiani 276.

I. O. M. ET VICT. CONSER. DD. NN.
AVG. ET CAES. Licinii sen. 288.

IOVI ET VICT. CONSER. DD. NN.
AVG. ET CAES. Licinii sen. 288.

Licinii jun. 291.

IOVIS CVSTOS. Caracallæ 122.

IOVI CVSTODI. Hadriani 65.

IOVI DEFENSOR. SALVTIS AVG. COS.
III. P. P. Commodi 98.

IOVI DEO. Augusti 3.

IOVI ET VIRTVTI DD. NN. AVG. ET
CAES. Licinii sen. 288.

IOVI EXSVPER. P. M. TR. P. XIII.
COS. V. P. P. Commodi 98.

IOVI FVLGERATORI. Diocletiani
252.

IOVI OPTIMO MAXIMO S. P. Q. R.
Hadriani 65.

IOVI SOSPITATORI. Caracallæ 122.
Getæ 129.

I. O. M. SPONSORI SAECVLI AVG.
Postumi 193.

I. O. M. SPONS. SECVRIT. AVG. Com-
modi 98.

IOVI

L

- IOVI STATORI . Antonini Pii 76.
 Taciti 228. Floriani 231. Probi
 235.
 IOVI TONANTI . Hadriani 65.
 IOVI TVTATORI AVGG. Val. Ma-
 ximiani 259.
 IOVI VICTORI . Claudii Goth. 207.
 Numeriani 244. Carini 247.
 IOVI VLTORI P. M. TR. P. III. COS. II.
 P. P. Alex. Severi 143.
 ITALIA . Titi 36.
 ITALIA P. M. TR. P. X. IMP. VII.
 COS. IIII. Commodi 98.
 ITALIA REST. S. P. Q. R. OPTIMO
 PRINCIPI . Trajani 49.
 ITALIA TR. POT. COS. III. Antonini
 Pii 73.
 IVD. CAP. Domitiani 41.
 IVDÆA CAP. in aliis CAPTA . Titi
 36.
 IVLIA DRVILLA C. CAESARIS AV-
 GVSTI . Caligulae 17.
 IVLIA PIA FELIX . Septimii Severi
 113.
 IVNO . Mæsa 141.
 IVNO CONSERVATRIX . Otaciliae
 166.
 IVNO REGINA . Manl. Scantillae
 107. Claudii Goth. 207. Se-
 verinae 218.
 IVNONI MARTIALI . Trebon. Galli
 174. Volusiani 176.
 IVNONI REGINAE . Lucillae 94
 IVNONI SOSPITAE . in aliis, SISPI-
 TAE . Antonini Pii 76.
 IVNONI SISPI TAE TR. P. II. IMP. II.
 COS. Commodi 98.
 IVVENTAS AVG. Claudii Gothici
 207.
- L. A. Gordiani Afr. sen. 153.
 LAETITIA . Aquil. Severae 138.
 LAETITIA AVG. Postumi 193. Ta-
 citi 228.
 LAETITIA AVG. N. Tetrici sen. 222.
 Tetrici jun. 225.
 LAETITIA AVGG. Gal. Maximiani
 276.
 LAETITIA FVND. Taciti 228. Flo-
 riani 231. Probi 235. Carini
 247.
 LEG. VII. Carausii 270.
 LEG. XXII. PRIMIGENIE . Victorini
 201.
 LIBERALITAS AVG. Hadriani 65.
 Antonini Pii 77. M. Aurelii 84.
 Commodi 98. Caracallae 122.
 Maximini 148. Traj. Decii 169.
 LIBERALITAS AVGVST. Alex. Seve-
 ri 143.
 LIBERALITAS AVGVSTI . Sept. Se-
 veri 113. Maximini 148.
 LIBERALITAS AVG. P. M. TR. P.
 COS. II. Antonini Pii 77.
 LIB. AVG. PONTIF. MAX. TR. P. V.
 COS. II. P. P. Alex. Severi 144.
 LIB. AVG. TR. P. COS. II. Pertina-
 cis 105.
 LIBERALITAS AVGG. Philippi sen.
 164. Treb. Galli 174. Volusia-
 ni 176. Valeriani 182. Gallie-
 ni 186.
 LIBERALITAS AVGVSTOR. Valeria-
 ni 182.
 LIB. AVGVSTOR. TR. POT. COS. II.
 L. Veri 91.

LIB.

INSCRIPTIONUM IN AVER. PART. 327

LIB. AVGVSTOR. TR. P. XV. COS. III.
M. Aurelii 84.

LIBERALITAS AVGVSTORVM . Getae
129. Balbini 157. Pupieni 158.
159.

LIBERALITAS TR. POT. II. Antonini
Pii 77.

LIBERAL. AVG. II. Elagabali 136.

LIBERALITAS AVG. II. Hadriani 65.

LIB. AVG. II. TR. POT. V. IMP. II.
COS. II. L. Veri 91.

LIBERALITAS AVG. III. Hadriani
66. Valeriani 183.

LIBERALITAS AVGVST. III. Philippi
sen. 165.

LIBERALITAS AVGVSTI III. Elaga-
bali 136. Gordiani Pii 161.

LIB. AVG. III. Alex. Severi 143.

LIBERALITAS AVG. IIII. Antonini
Pii 77. Sept. Severi 113. Alex.
Severi 143.

LIBERALITAS AVGVSTI IIII. Gor-
diani Pii 161.

LIB. AVG. IIII. TR. P. VI. IMP. IIII.
COS. III. P. P. Commodi 98.

LIBERALITAS AVG. V. Antonini Pii
77. Alex. Severi 144.

LIBERALITAS AVGVSTI V. Gordia-
ni Pii 161.

LIBERALITAS AVGG. V. ET VI. Ge-
tae 129.

LIBERALITAS AVG. VI. Sept. Seve-
ri 113.

LIBERAL. AVG. VI. P. M. TR. P. XI.
IMP. VII. COS. V. P. P. Commo-
di 98.

LIB. AVG. VI. TR. P. XXIV. IMP. VI.
COS. III. M. Aurelii 84.

LIBERALITAS VII. IMP. VIII. COS. III.
M. Aurelii 84.

LIBERALITAS AVG. VII. IMP. VIII.
COS. III. Antonini Pii 77.

LIBERALITAS AVG. VII. IMP. VIII.
COS. III. P. P. M. Aurelii 84.

LIBERATOR ORBIS . Constantini
295.

LIBERO CONS. AVG. Claudii Gothi
207.

LIBERT. AVG. Quintilli 211.

LIBERTAS PVBLICA . Getae 129.
Constantini 295.

LIBERT. RESTIT. Galbae 24.

LIBERTAS RESTITVTA . Galbae 24.
Hadriani 66.

LIBERTAS XL. R. Galbae 24.

LOCVPLETATORI ORBIS TERRA-
RVM . Hadriani 66.

LVNA LVCIFERA . Juliae Piaae 119.

L. VERVS AVG. ARM. PARTH. MAX.
L. Veri 91.

L. VITELLIVS CENSOR II. Vitellii
28.

M

MAC. AVG. Neronis 22.

MAGNIFICENTIAE AVG. COS. III.
P. P. Commodi 98.

MARS INVICTVS . Aureliani 214.

MARS VICTOR . Galbae 24. Claudii
Gothi. 207. Taciti 228. Probi
235. Numeriani 244.

MARS VLTOR . Alex. Severi 144.
Claudii Gothi. 207. Quintilli
211. Taciti 228. Probi 235.

MARTI COMITI AVG. N. Maxentii
281.

MAR.

- MARTI CONSERVATORI . Gal. Maximini 285.
 MARTI INVICTO . Aureliani 214.
 MARTI PACIF. Valeriani 183. Gallieni 186. Taciti 228.
 MARTI PACIFERO . Maximini 149. Trebon. Galli 175. Floriani 231.
 MARTI PATR. SEMP. VICTORI. Constantini 295.
 MART. VICTOR. Gordiani Pii 161.
 MARTI VICTORI AVG. Probi 235.
 MARTI VLTORI . Anton. Pii 77.
 MATER AVGG. Juliae Pia 119.
 MAT. AVGG. MAT. SEN. MAT. PAT. Juliae Pia 119.
 MATER CASTRORVM . Juliae Pia 119.
 MATER DEVM . Juliae Pia 119.
 MATRI CASTRORVM . Faustinae jun. 88. Juliae Pia 119. Mammææ 147.
 MATRI DEVM . Soæmiæ 140.
 MATRI DEVM CONSERVAT. TR. P. XVI. IMP. VIII. COS. VII. Commodi 99.
 MATRI DEVM SALVTARI . Faustinae sen. 81.
 MATRI MAGNAE . Lucillæ 94.
 M. AVR. ANTONINVS AVG. IMP. XXII. L. Veri 91.
 MAVRETANIA. Hadriani 58. Commodi 99.
 MAVRETANIA COS. II. Antonini Pii 73.
 MAXIMIANVS AVG. Diocletiani 252.
 MEMORIA AETERNA . Constantii 265.
 MEMORIA FELIX . Domit. Domitiani 226.
 MEMORIAE AETERNAE . Claudii Goth. 207. Valerii Maximiani 259. Constantii 265.
 MILITVM FIDES . Probi 235.
 MILLIARIVM SAECVLVM . Philippi sen. 165. Otacilia 166.
 MINERV. FAVTR. Postumi 193.
 MINERV. PACIF. COS. II. Albini 110.
 M. LVRIVS AGRIPPA III. VIR. A. A. A. F. F. Augusti 4.
 M. MAECILIVS TVLLVS III. VIR. A. A. A. F. F. Augusti 4.
 MODERATIONI . Tiberii 10.
 MONETA . Domitiani 41.
 MONETA AVG. Gallieni 186. Claudii Goth. 207. Tetrici sen. 222. Val. Maximiani 259.
 MON. AVG. P. M. TR. P. XIII. COS. V. P. P. Commodi 99.
 MONETA AVGG. Valerii Maximiani 259.
 MONETA RESTITVTA. Alex. Severi 144.
 MONETA S. AVGG. ET CAESS. NN. Val. Maximiani 259.
 M. SALVIVS OTHO III. VIR. A. A. A. F. F. Augusti 4.
 MVNIFICENTIA . Sept. Severi 114.
 MVNIFICENTIA AVG. Elagabali 136.

N

- NEPTVNO AVG. Claudii Goth. 208.
 NEPTVNO CONS. AVG. Tetrici sen. 222.
 NEPTVNO REDVCI . Postumi 194.
 NE-

INSCRIPTIONUM IN AVER. PART. 329

NERO CLAUDIVS GERMAN. IMP.
Claudii 18.

NILVS. Hadriani . 58.

NOBILITAS. Getæ 129.

NOBILITAS AVGG. Philippi sen.
165. Tetrici jun. 225.

O

OB CONSERVATIONEM SALVTIS.
Gallieni 187.

OB LIBERTATEM RECEPTAM. Gal-
lieni 187.

OPI DIVIN. TR. P. COS. II. Pertin-
acis 105.

OPTIME MAXIME. Commodi 99.

ORIENS AVG. Probi 135. Carausii
270.

ORIENS AVGG. Numeriani 244.
Gal. Maximiani 276.

ORIGINI AVG. Probi 235.

P

PACATOR ORBIS. Marii 203. Au-
reliani 214. Floriani 231.

PACATOR ORIENTIS. Aureliani
214.

PANNONIA TR. POT. COS. II. L. Æ-
lii 70.

PANNONIAE. Trajani Decii 169.
Aureliani 214.

PANNONIAE AVG. Iuliani 250.

PART. ARAB. PART. ADIAB. Sept.
Severi 114.

PARTHIA COS. II. Antonini Pii 74.

PAX AETERNA. Gordiani Pii 161.
Taciti 228. Floriani 232.

PAX AVG. Vespasiani 31. Trebon.
Galli 175. Postumi 194.

PAX AVGVSTI. Vitellii 28. Elaga-
bali 136. Aureliani 214. Flo-
riani 232. Probi 236.

PAX AVGG. Cari 239. Carini 247.
Constantii 265. Gal. Maximia-
ni 277.

PAX AVGGG. Val. Maximiani 259.
Carausii 270.

PAX AVGVSTORVM. Probi 239.

PAX EXERC. Claudii Goth. 208.

PAX GER. ROMA. Vitellii 28.

PAX ORBIS TERRARVM. Vespasia-
ni 31.

PAX PVBLICA. Balbini 157. Hele-
næ. 367.

PACI. Q. Herennii 171.

PACI AVG. Æmiliani 179.

PACE P. R. TERRA MARIQVE PAR-
TA IANVM CLVSIT. Neronis
22.

PERPETVIT. AVG. Floriani 232.
Probi 236.

PERPETVITAS AVGG. Severi 273.

PERPETVITATI AVG. Alex. Severi
144.

PERPETVITATE AVG. Cari 240.

PHOENICE COS. II. Antonini Pii 74.

PIETAS. Faustinae sen. 81.

PIETA ACV. (sic) Tetrici sen. 223.

PIETAS AVG. Hadriani 66. Hosti-
liani 172. Claudii Goth. 258.

Aureliani 214. Carini 247.

PIETAS AVGVST. Matidiae 56.

PIETAS AVGVSTA. Titi 36.

PIETAS AVGG. Gordiani Pii 161.
Philippi jun. 167. Salonini 189.

T t

Te-

- Tetrici jun. 225. Val. Maximiani 260.
- PIETAS AVGVSTORVM . Q. Herennii 171.
- PIETAS ROMANA . Helenæ 368.
- PIETAS TR. POT. XIII. COS. III. Antonini Pii 77.
- PIETATI AVGVSTAE. Juliæ Piæ 119.
- PIETATI SENATVS COS. V. P. P. Commodi 99.
- PLEBEI VRBANAE FRVMENTO CONSTITVTO . Nervæ 46.
- PLVRA NATAL. FEL. Constantini 295.
- PONTIFEX COS. Getæ 129.
- PONTIFEX COS. II. Getæ 130.
- P. M. TR. P. COS. Did. Juliani 106. Aureliani 215.
- PONTIF. MAX. TR. P. Macrini 133.
- P. M. TR. POT. Æmiliani 179.
- PONTIF. MAX. TR. P. P. P. Macrini 133.
- P. M. TR. P. P. P. Æmiliani 179.
- P. M. TR. P. COS. P. P. Gordiani Afr. sen. 152. Quintilli 211.
- P. M. TR. P. COS. II. P. P. Balbini 157. Pupieni 159. Victorini 201. Probi 236.
- P. M. TR. P. COS. III. Hadriani 66.
- P. M. TR. P. COS. III. P. P. Probi 236.
- P. M. TR. P. COS. III. P. P. VOTA . Tetrici sen. 223.
- P. M. TR. POT. COS. III. P. P. Antonini Pii 77.
- P. M. TR. POT. P. P. COS. VIII. CENS. Vespasiani 31.
- P. M. TR. P. II. COS. P. P. Maximini 149. Gordiani Pii 162. Claudii Goth. 208.
- PONTIF. TR. P. II. COS. II. Getæ 130.
- PONTIF. MAX. TR. P. II. COS. P. P. Alex. Severi 144.
- PONTIF. MAX. TR. P. II. Macrini 133.
- PONTIF. MAXIM. TR. P. II. COS. P. P. Gordiani Pii 161.
- P. M. TR. P. III. COS. P. P. Gordiani Pii 162.
- PONTIFEX MAX. TR. P. III. COS. II. P. P. Gordiani Pii 162.
- P. M. TR. P. III. COS. III. P. P. Elagabali 136.
- P. M. TR. P. III. COS. II. Philippi sen. 165.
- P. M. TR. P. III. COS. II. P. P. Trebon. Galli 175.
- P. M. TR. P. III. COS. III. P. P. Diocletiani 253.
- P. M. TR. P. V. COS. II. P. P. Alex. Severi 145.
- P. M. TR. P. VI. IMP. III. COS. III. P. P. LIB. AVG. III. Commodi 99.
- PONTIF. TR. P. VII. PROF. AVG. Caracallæ 123.
- P. M. TR. P. VIII. COS. III. P. P. Alex. Severi 145. Valerii Maximiani 260.
- PONTIF. TR. P. VIII. COS. II. Caracallæ 123.
- PONTIF. TR. P. X. COS. II. Caracallæ 123.
- PONTIF. TR. P. XI. COS. III. Caracallæ 123.

P. M.

INSCRIPTIONUM IN AVER. PART. 331

- P. M. TR. P. XI. IMP. VII. COS. V. P. P. Commodi 99.
 PONTIF. TR. P. XII. COS. III. Caracallæ 123.
 P. M. TR. P. XII. COS. III. P. P. Sept. Severi 114.
 PONTIF. TR. P. XIII. COS. III. Caracallæ 123.
 P. M. TR. P. XIII. Sept. Severi 114.
 P. M. TR. P. XV. COS. III. P. P. Sept. Severi 114.
 P. M. TR. P. XV. IMP. VIII. COS. VI. Commodi 99.
 P. M. TR. P. XVI. COS. III. P. P. Sept. Severi 114.
 P. M. TR. P. XVI. IMP. II. COS. III. P. P. Caracallæ 124.
 P. M. TR. P. XVII. IMP. VII. COS. VI. P. P. Commodi 99. 100.
 P. M. TR. P. XVII. IMP. III. COS. III. P. P. Caracallæ 124.
 P. M. TR. P. XVIII. COS. III. P. P. Sept. Severi 114. 115.
 P. M. TR. P. XVIII. IMP. III. COS. III. P. P. Caracallæ 124.
 PONT. MAX. COS. III. IMP. VII. TR. POT. XX. Tiberii 10.
 P. M. TR. P. XX. COS. III. P. P. Sept. Severi 115.
 P. M. TR. P. XXI. IMP. III. COS. III. P. P. Caracallæ 124.
 PORT. AVGVSTI. Neronis 22.
 PORT. OST. AVGVSTI. Neronis 22.
 PORTVM TRAIANI. Trajani 49.
 PRIMIS X. MVLTIS XX. Val. Maximiani 260.
 PRINC. IVVENT. Domitiani 41. Tetrici jun. 225.
 PRINC. IVVENT. COS. Getæ 130.
 PRINCIP. IVVENTVTI. Constantii 265.
 PRINCIPI IVVENT. Numerani 244.
 PRINCIPI IVVENTVT. Volusiani 177. Numeriani 244. Carini 248.
 PRINCIPI IVVENTVTIS. Diadumeniani 134. Q. Herennii 171. Hostiliani 172. 173. Trebon. Galli 175. Volusiani 177. Salonini 189. Licinii Valeriani 190. Floriani 232. Maxentii 281.
 PRINCIPI IVVENTVTIS B. R. P. NAT. Constantini 295.
 PROPECTIO AVG. Trajani 49. M. Aurelii 84. L. Veri 91. Sept. Severi 115.
 PROPECTIO AVGVSTI. Alex. Severi 145.
 PROPECTIO AVG. COS. III. M. Aurelii 84.
 PROPECTIO AVG. IMP. III. COS. II. P. P. Commodi 100.
 PROPECT. AVG. S. P. Q. R. OPTIMO PRINCIPI. Trajani 49.
 PROPECTIO AVG. TR. POT. III. COS. II. L. Veri 91.
 PROPECTIO AVG. P. M. TR. P. VI. COS. II. Sept. Severi 115.
 PROF. AVG. PONTIF. TR. P. XI. Caracallæ 125.
 PROF. AVG. P. M. TR. P. XVI. Sept. Severi 115.
 PROF. AVG. PONT. M. TR. P. XIX. Caracallæ 125.
 PROPAGO IMPERII. Plautillæ 127.
 PROPVGNATORI IMP. VIII. COS. III. P. P. M. Aurelii 85.

PROVIDENT. Vitellii 28.
 PRO. AVG. Tetrici sen. 223.
 PROVID. AVG. Tetrici sen. 223.
 PROVIDENT. AVG. Aureliani 215.
 PROVIDENT. AVGVSTI. Titi 36.
 PROVIDENTIA AVG. Tetrici sen.
 223. Floriani 232. Cari 240.
 Numeriani 244.
 PROVIDENTIA AVG. N. Probi 236.
 PROVIDENTIA AVG. COS. II. Albini
 110.
 PROVIDENT. AVG. IMP. VI. COS. III.
 M. Aurelii 85.
 PROVID. AVG. P. M. TR. P. . . COS. V.
 P. P. Commodi 100.
 PROVID. AVG. P. M. TR. P. XI. IMP.
 VIII. COS. V. P. P. Commodi 100.
 PROVIDENT. AVGG. Carini 248.
 PROVIDENTIA AVGG. Gordiani Afr.
 sen. 152. Gordiani Afr. jun.
 154. Numeriani 244. Helenæ
 367. Gal. Maximiani 277.
 PROVID. AVGGG. Carausii 270.
 PROVIDEN. DEOR. Aureliani 215.
 Taciti 229. Floriani 232.
 PROVIDEN. DEORVM. Severinæ
 218.
 PROVIDENTIA DEOR. Postumi 194.
 PROVIDENTIA DEORVM. Hadriani
 66. Macrini 133. Balbini 157.
 Pupieni 159.
 PROVIDENTIA DEORVM QVIES AVG.
 Diocletiani 253. Val. Maximia-
 ni 260.
 PROVIDENTIA DEORVM QVIES
 AVGG. Val. Maximiani 260.
 PROVIDENTIA SENATVS. Nervæ 46.
 PROVIDENTIAE AVG. Commodi
 100.

PROVIDENTIAE AVGG. Constantini
 295.
 PROVIDENTIAE CAESS. Licinii jun.
 291.
 PROVIDENTIAE DEORVM COS. II.
 Pertinacis 105.
 PVDICITIA. Crispinæ 103. Saloni-
 næ 188.
 PVDICITIA AVG. Tranquillinæ 163.
 Otaciliæ 166.
 PVDICITIA AVGVSTAE. Etruscillæ
 170.

Q

QVADRAGENS. REMISSAE. Galbæ
 24.
 QVIES AVGG. Diocletiani 253.

R

RECTOR ORBIS. Did. Juliani 106.
 Caracallæ 125.
 REGNA ADSIGNATA. Trajani 49.
 RELIG. AVG. IMP. VII. COS. III.
 M. Aurelii 85.
 REMISSAE XXXX. Galbæ 24.
 REQVIES OPTIMOR. MERIT. Claudii
 Goth. 208. Val. Maximiani 260.
 RESTITVTOR EXERCITI. Aureliani
 215. Probi 238.
 RESTIT. GALLIAR. Gallieni 187.
 RESTITVTOR GALLIARVM. Postumi
 194.
 REST. ITAL. S. P. Q. R. OPTIMO
 PRINCIPI. Trajani 50.
 RESTITVT. MON. Alex. Severi 145.
 RESTITVT. ORBIS. Aureliani 215.
 Cari 240.

RESTI-

INSCRIPTIONUM IN AVER. PART. 333

RESTITVTOR ORBIS. Valeriani 183.
Gallieni 187. Taciti 229. Probi 236.

RESTITVTOR ORIENTIS. Aureliani 215.

RESTIT. SAECVLI. Aureliani 215.
RESTITVTOR VRBIS. Sept. Severi 115. Caracalle 125.

RESTITVTORI ACHAEIAE. Hadriani 60.

— AFRICAE. Hadriani 60.

— ARABIAE. Hadriani 60.

— ASIAE. Hadriani 60.

— BITHYNIAE. Hadriani 60.

— GALLIAE. Hadriani 61.

— HISPANIAE. Hadriani 61.

— ITALIAE. Hadriani 61.

— ITALIAE IMP. VI. COS. III. M. Aurelii 85.

— MACEDONIAE. Hadriani 61.

— MAVRETANIAE. Hadriani 61.

— NICOMEDIAE. Hadriani 61.

— PHRYGIAE. Hadriani 61.

— SICILIAE. Hadriani 61.

— ORBIS TERRARVM. Hadriani 62.

REX ARMENIIS DATVS. Anton. Pii 77. L. Veri 92.

REX PARTHVS. Trajani 50.

REX PARTHIS DATVS. Trajani 50.

REX QVADIS DATVS. Antonini Pii 78.

REGI ARTIS. Claudii Goth. 208.

ROMA. Vespasiani 32. Hadriani 58.

ROMA AETERNA. Æmiliani 179.

ROMA XL. R. Galbæ 24.

ROMA RENASCENS. Galbæ 25. Vitellii 28. Nervæ 46.

ROMA RESTIT. Galbæ 25.

ROMA RESVRGENS. Vespasiani 32.

ROMA VICTRIX. Vespasiani 32. Titi 36.

ROMAE AETER. Diocletiani 253. Val. Maximiani 260.

ROMAE AETERNAE. Anton. Pii 78. Alex. Severi 145. Gordiani Afr. sen. 153. Gordiani Afr. jun. 154. Hostiliani 173. Æmiliani 179. Macriani 196. Queti 198. Aureliani 215. Taciti 229. Probi 236. Numeriani 244. Constantii 265. Alexandri 283. Licinii sen. 288.

ROM. ET AVG. Augusti 3. Tiberii 10.

ROMAE RESTITVTAE. Constantini 296.

ROMVLO AVGVSTO. Anton. Pii 78.

ROMVLO CONDITORI. Hadriani 66.

S

SABINA. Hadriani 67.

SACERD. DEI SOLIS ELAGABAL. Elagabali 136.

SACRA MONET. AVGG. ET CAESS. NOSTR. Diocletiani 253.

SAC. MON. VRB. AVGG. ET CAESS. NN. Severi 273.

SACRA MON. VRB. AVGG. ET CAESS. NN. Diocletiani 253. Gal. Maximini 285. Constantini 296.

SAECVLARES AVGG. Otaciliæ 166. Philippi jun. 167.

SAE-

- SAECVLARIA SACRA . Sept. Severi
115. 116. Caracallæ 125. Ge-
tæ 130. 131.
- SECVLVM (*ſic*) Tetrici jun. 225.
- SAECVLVM NOVVM . Philippi ſen.
165.
- SAECVLI FEL. Constantii 265.
- SAECVLI FELICITAS . Fauſtinæ jun.
88. Poſtumi 194. Victorini 201.
Aureliani 216. Carini 248. Con-
ſtantini 296.
- SAECVLI FELIC. AVG. N. Maxentii
281.
- SECVLI (*ſic*) FELICITAS . Cari 240.
- SAECVLO FECVND0 . Albini 110.
- SAECVLO FELICI AVG. N. Maxentii
281.
- SAECVLO FRVGIFERO . Albini 110.
- SAECVLO FRVGIFERO COS. II. Sept.
Severi 116.
- SAECVLO FRVGIFERO TR. P. Sept.
Severi 116.
- SALONINA AVG. Gallieni 187.
- SALVIS AVGG. ET CAESS. AVCTA
KART. Diocletiani 253. Val.
Maximiani 260. Constantii 265.
Gal. Maximiani 277.
- SALVIS AVGG. ET CAESS. FEL. KART.
Diocletiani 253. Gal. Maximiani
285.
- SALVS . L. Ælii 70. Hoſtiliani 173.
- SALVS AVG. Victorini 201. Claudii
Goth. 208. Tetrici jun. 225.
Floriani 232. Cari 240.
- SALVS AVGG. Valeriani 183. Te-
trici ſen. 223. Carini 248.
- SAL. GEN. HVM. COS. VI. P. P. Com-
modi 100.
- SALVS PVBLI. Floriani 232.
- SALVS PVBLICA. Pupieni 159. Pro-
bi 237.
- SALVTI AVGVSTI . Titi 36. Fauſti-
næ ſen. 81.
- SAPIENTIA PRINCIPIS . Licinii ſen.
288. Conſtantini 296.
- SARMATIS DEVICTIS . Conſtantini
296.
- SCYTHIA . Anton. Pii 74.
- SECVND. DECENNALES COS. IIII. An-
ton. Pii 78.
- SECVRITAS AVG. Aureliani 216.
Floriani 232.
- SECVRITAS AVGG. Gordiani Afr.
ſen. 153. Gordiani Afr. jun. 154.
Hoſtiliani 173.
- SECVRITAS IMPERII . Getæ 131.
- SECVRITAS ORBIS . Probi 237.
- SECVRIT. PERP. Diocletiani 253.
- SECVRIT. PEPRET. (*ſic*) Gal. Ma-
ximiani 277.
- SECVRITAS PERPETVA . Probi 237.
- SECVRITAS PERPET. DD. NN. Con-
ſtantini 296.
- SECVRITAS PVBLICA . Cari 240.
- s. c. Auguſti 3. Drufi Neronis 12.
Claudii 19. Agrippinæ Claudii
20. Neronis 22. Galbæ 25.
Othonis 26. Veſpaſiani 32. 33.
Titi 37. Domitiani 41. 42. 43.
Trajani 52. Hadriani 67. Sabi-
næ 69. Anton. Pii 78. Fauſtinæ
ſen. 81. M. Aurelii 85. Fauſti-
næ jun. 88. L. Veri 92. Sept.
Severi 116. Caracallæ 125.
Gallieni 187.
- s. p. q. r. Auguſti 3. 4. Hadria-
ni

INSCRIPTIONUM IN AVER. PART. 335

- ni 67. Faustinae jun. 88. Juliae Pia 120.
- SENATUS POPVLVSQVE ROMANVS. Trajani 50.
- S. P. Q. R. ADSECTORI LIBERTATIS PVBLICAE. Vespasiani 33.
- S. P. Q. R. AN. F. F. HADRIANO AVG. P. P. Hadriani 68.
- S. P. Q. R. AN. F. F. OPTIMO PRINCIPI. Hadriani 68.
- S. P. Q. R. LAETITIAE C. V. Commodi 100.
- S. P. Q. R. MEMORIAE AGRIPPINAE. Agrippinae Germanici 16.
- S. P. Q. R. OB CIV. SER. Vitellii 28.
- S. P. Q. R. OB CIVES SERVATOS. Vespasiani 33.
- S. P. Q. R. OPTIMO PRINCIPI. Trajani 50. 51. 52. Gallieni 187. Gal. Maximini 285. Licinii sen. 288. Constantini 296.
- S. P. Q. R. OPTIMO PRINCIPI DAC. CAP. Trajani 51.
- SENATUS PIETAT. AVGVSTI. Galbae 25.
- SEPTIMIUS SEVERVS AVG. Juliae Pia 119.
- SERAPIDI COMITI AVG. Gallieni 187.
- SEVERINA AVG. Aureliani 216.
- SICILIA. Hadriani 58. Anton. Pii 74.
- SIDERIBVS RECEPTA. Faustinae jun. 88.
- Sine epigraphe.* Augusti 4. Tiberii 10. Hadriani 68. Volusiani 176.
- SISCIA PROBI AVG. Probi 237.
- SOL AVG. Claudii Goth. 208.
- SOL DOMINVS IMPERI ROMANI. Aureliani 216.
- SOLI CONSER. Tetrici jun. 225.
- SOL. INVICTO. Quieti 198.
- SOLI INVICTO. Macriani 195. Aureliani 216. Gal. Maximini 286.
- SPES AVG. Tetrici sen. 223. Taciti 229. Probi 237.
- SPES AVGVSTA. Claudii 18. Vespasiani 33. Alex. Severi 145.
- SPES AVGG. Tetrici jun. 225.
- SPEI PAIVPIII (*sic*) Amandi 262.
- SPES PVBLIC. Claudii Goth. 208. Carausii 270.
- SPES PVBLICA. Diadumeniani 134. Aemiliani 180. Taciti 229. Carri 240.
- SPES REIPVBLICAE. Constantini 296.
- SPEI PERPETVAE. Postumi 194.

T

- TELLVS STABIL. Hadriani 68.
- TEMPOR. FELICIT. Val. Maximiani 262. Constantii 266.
- TEMPORVM FELIC. Claudii Goth. 209.
- TEMPORVM FELICITAS. Mamae 147. Floriani 232. Constantini 297.
- TI. CAESAR AVG. F. AVGVSTVS. Augusti 4.
- TI. CAESAR AVGVST. F. AVGVSTVS. Drusi 11.
- TI. CAESAR DIVI AVG. F. AVGVST. P. M. TR. POT. XXXVII. Augusti 5.
- TI. CLAVDIVS CAESAR AVG. GERM. P. M.

- P. M. TR. P. IMP. P. P. Germanici 15.
- TI. CLAVDIVS CAESAR AVG. P. M. TR. P. IMP. Antonia 14.
- TI. CLAVDIVS CAESAR AVG. P. M. TR. POT. IMP. Neronis Drusi 13.
- T. CAESAR AVG. F. COS. D. CAES. AVG. F. FR. Vespasiani 34.
- TIT. ET DOMIT. Vespasiani 34.
- T. ET DOMITAN. CAESARES PRINC. IVVENT. Vespasiani 34.
- TRAIECTVS AVG. Gordiani Pii 162.
- TR. POT. COS. II. L. Aelii 71.
- TR. POT. COS. II. P. P. Trajani 52.
- TR. POT. COS. III. Antonini Pii 78.
- TR. POT. COS. III. P. P. Trajani 52.
- TR. P. II. COS. P. P. DE. GER. Commodi 101.
- DE GERM. Commodi 101.
- DE SAR. Commodi 101.
- TR. P. II. IMP. II. COS. P. P. Commodi 101.
- TR. P. III. COS. II. PROPECTIO AVG. L. Veri 92.
- TR. P. III. COS. III. Anton. Pii 79.
- TR. P. III. IMP. II. COS. L. Veri 92.
- TR. P. III. IMP. II. COS. II. L. Veri 92.
- TR. P. V. IMP. III. COS. II. P. P. Commodi 101.
- TR. P. VI. IMP. III. COS. III. P. P. Commodi 101.
- TR. POT. VII. IMP. III. COS. III. DES. V. Trajani 52.
- TR. POT. VII. IMP. III. COS. V. P. Trajani 53.
- TR. POT. VII. IMP. III. COS. V. P. P. Trajani 53.
- TR. P. VIII. IMP. III. COS. III. L. Veri 92.
- TR. P. VIII. IMP. VI. COS. III. P. P. Commodi 101.
- TR. POT. XI. COS. II. M. Aurelii 85.
- TR. P. XI. IMP. VII. COS. V. P. P. Commodi 101.
- TR. POT. XIII. COS. II. M. Aurelii 85.
- TR. POT. XIII. COS. III. Antonini Pii 79.
- TR. POT. XV. COS. III. Anton. Pii 78. 79.
- TR. P. XV. COS. III. P. P. Caracalla 125.
- TVTELA AVG. Earaufii 270.
- TVTELA AVGVSTI. Vitellii 29. Vespasiani 34.

V

- VBERITAS AVG. Quintilli 211. Tetrici jun. 225.
- VBERTAS AVG. Taciti 229.
- VBERTAS SAECVLI. Constantini 297.
- VEHICVLATIONE ITALIAE REMISSA. Nervæ 46.
- VENVS AVG. Claudii Goth. 209.
- VENVS CAELESTIS. Juliae Pia 120.
- VENVS CELEST. Magnia Urbica 242.
- VENVS FELIX. Severina 218.
- VENVS GENITRIX. Salonina 188. Mag. Urbica 242.
- VENVS VICTRIX. Plautilla 127. Valeriani 183. Mag. Urbica 242.

VENE-

INSCRIPTIONUM IN AVER. PART. 337

- VENERI FELICI . Anton. Pii 79.
 VENERI VICTRI. Numeriani 244.
 VENERI VICTRICI. Gal. Valeriae 278.
 VERVSE ET FAVSTINA. Anton. Pii 79.
 VESTA . Domitiani 43. Gallieni 187.
 VESTA MATER . Jul. Pia 120.
 VESTAE SANCTAE . Jul. Pia 120.
 VIA TRAIANA S. P. Q. R. OPTIMO PRINCIPI . Traiani 53.
 VICTOR OMNIVM GENTIVM AVG. N. Maxentii 281.
 VICTORIA AETERNA AVG. N. Maxentii 281.
 VICTORIA ALEXANDRI AVG. N. Alexandri 283.
 VICTORIA AVG. Vespasiani 34. Anton. Pii 79. L. Veri 92. Gordiani Pii 162. Aemiliani 180. Laeliani 199. Victorini 201. Claudii Goth. 209. Quintilli 211. Aureliani 216. Vabalathi 220. Tetrici sen. 223. Taciti 229. Cari 240. Juliani 250. Maxentii 281.
 VICTORIA AVGVSTI . Vitellii 29. Vespasiani 34. Sep. Severi 116. Alex. Severi 145. Gordiani Pii 162.
 VICT. AVG. TR. P. IIII. IMP. II. COS. II. L. Veri 92.
 VICTORIA AVGG. Gordiani Afr. sen. 153. Gordiani Afr. jun. 155. Balbini 157. Pupieni 159. Traj. Decii 169. Marii 203. Cari 240. Carini 248. Diocletiani 253. Val. Maximiani 261.
 VICTORIA AVGVSTORVM . Maximini 149. Maximi 151. Hostiliani 173.
 VICTORIA AVGG. NN. Licinii sen. 288.
 VICT. BRIT. P. M. TR. P. II. COS. II. Getæ 131.
 VICT. BRIT. PONT. MAX. TR. P. III. Getæ 131.
 VICT. BRIT. P. M. TR. P. XIII. COS. III. P. P. Caracallæ 125.
 VICT. COMES AVG. Postumi 194.
 VICTORIA GEA (*sic*) Carausii 270.
 VICTORIA GER. Probi 237.
 VICTORIA GERM. Aureliani 216.
 VICTORIA GERMAN. Claudii Goth. 209.
 VICTORIA GERMANICA . Maximini 149. Valeriani 183. Postumi 194.
 VICT. GERM. IMP. VI. COS. III. M. Aurelii 86.
 VICTORIA GOTHIC. S. P. Q. R. Claudii Goth. 209.
 VICTORIA GOTTHI. Taciti 229.
 VICTORIA PARTH. COS. II. P. P. Macrini 133.
 VICTORIA P. R. Carausii 270.
 VICTORIAE AETERNAE . Getæ 131.
 VICTORIAE AVG. Probi 237.
 VICTORIAE AVGG. Septimii Severi 116. Getæ 131. Maxentii 281.
 VICTORIAE AVGVSTORVM . Getæ 131.
 VICTORIAE BRITANNICAE . Sept. Severi 116. Getæ 131.
 VICT. LAETAE PRINC. PERP. Licinii jun. 291. Constantini 297.

V V

VIR-

- VIRTVS AVG.** Postumi 194. Victorini 201. Marii 203. Quintilli 211. Aureliani 216. Vabalathi 220. Floriani 232. Cari 240. Carini 248. Constantii 266. Allecti 271.
VIRTVS AVGVST. Hadriani 68.
VIRTVS AVGVSTI . Gordiani Pii 162. Æmiliani 180. Claudii Goth. 209. Floriani 232.
VIRTVS AVG. IMP. IIII. COS. II. P. P. Commodi 101.
VIRTVS AVG. IMP. VI. COS. III. M. Aurelii 86.
VIRTVS AVGG. Caracallæ 125. Gordiani Afr. sen. 153. Gordiani Afr. jun. 155. Philippi jun. 167. Cari 240. Numeriani 245. Carini 248. Diocletiani 254. Val. Maximiani 261. Constantii 266. Gal. Maximiani 277. Licinii jun. 291.
VIRTVS AVGVSTOR. Caracallæ 126.
VIRTVS AVGG. ET CAESS. Val. Maximiani 261.
VIRTVS AVGG. ET CAESS. NN. Constantii 266. Severi 273. Gal. Maximini 286.
VIRTVS AVGGG. Numeriani 245.
VIRTVS CONSTANTINI CAES. Constantini 297.
VIRT. EXERC. Licinii sen. 289. Constantini 297.
VIRTVS EXERCITVS. Gal. Maximiani 277.
VIRT. EXERCIT. CALL. Constantini 297.
VIRTVS INVICTI AVG. Probi 237.
VIRT. MILITVM . Aureliani 216.
VIRTVS MILITVM . Aureliani 216.
VIRTVS PERPETVA AVG. Constantini 297.
VIRT. PERP. CONSTANTINI AVG. Constantini 297.
VIRTVS POSTVMI . Postumi 194.
VIRTVS POSTVM. AVG. Postumi 194.
VIRTVTI AVG. Sept. Severi 116.
VIRTVTI AVGVSTI , Gordiani Pii 162.
VIRTVTI AVG. TR. P. VII. IMP. IIII. COS. III. P. P. Commodi 102.
VIRTVTI AVGG. Carini 248. Diocletiani 254. Val. Maximiani 261.
VIRTVTI EXERCITI . Gal. Maximini 286.
VIRTVTI EXERCITVS . Licinii sen. 289.
VNDIQVE VICTORES . Numeriani 245.
VOLVS. VALER. MESSALA . III. VIR A. A. A. F. F. Augusti 4.
VOTA CAESS. X. Constantini 298.
VOTA DECEN. TR. P. COS. II. Pertinacis 105.
VOTA ORBIS . Claudii Goth. 209.
VOT. PVB. Hadriani 68.
VOTA PVBLICA . M. Aurelii 86. Sept. Severi 117. Juliae Piaë 120. Caracallæ 126. Getæ 131. Macrini 133. Tetrici sen. 223. Numeriani 245. Carini 248. Diocletiani 254. Val. Maximiani 261. Licinii sen. 289. Constantini 298.

VOTA

INSCRIPTIONUM IN AVER. PART. 339

- VOTA PVBL. TR. P. II. COS. Commodi 102.
VOTA PVBLICA IMP. II. COS. II. P.P. Commodi 102.
VOTA PVBL. P. M. TR. P. Macrini 133.
VOTA PVBLICA P. M. TR. P. Macrini 133.
VOTA SOL. DEC. PONTIF. TR. P. XI. COS. III. Caracallæ 126.
VOTA SOL. PRO SAL. P. R. COS. VII. P. P. Commodi 102.
VOTA SVSCEPTA DECENN. Commodi 102.
VOTA SVSCEPTA DECENNALIA . Sept. Severi 117.
VOTA X. MVLT. XX. Constantini 298.
VOTA XX. Licinii sen. 289.
VOTA XX. MVLT. XXX. PSI. Licinii sen. 289.
VOTIS DECENNALIBVS . Maximini 149. Balbini 157. Pupieni 159. Gordiani Pii 162. Philippi sen. 165. Philippi jun. 167. Traj. Decii 169. Hostiliani 173. Trebon. Galli 175. Volusiani 177.
Æmiliani 180. Valeriani 183. Gallieni 187.
VOT. V. Constantii 266.
VOT. V. MVLT. XX. CAESS. TSA. Licinii jun. 291.
VOTIS X. Val. Maximiani 261. Gal. Maximiani 277.
VOTIS X. T. Gal. Maximini 286.
VOTIS X. ET XX. Taciti 229.
VOTIS X. ET XX. FEL. Probi 237.
VOTIS X. M. XX. Gal. Maximiani 277.
VOTIS X. MVLT. XX. Diocletiani 254.
VOT. XV. FEL. XX. PR. Licinii jun. 291.
VOTIS XX. AVGG. Severi 273.
VOTIS XX. CONSTANTINI AVG. Constantini 298.
VOT. XX. P. M. TR. P. XV. IMP. VIII. COS. VI. S. C. Commodi 102.
VRBS RESTITVTA . Vitellii 29.
VRBEM RESTITVTAM . Vitellii 29.
VTILITAS PVBLICA . Diocletiani 254. Val. Maximiani 261. Severi 273. Constantini 298.

INDEX TERTIUS

RERUM.

A

- Æ** Des . Hadriani 65.
 Ædificium pulcherrimum .
 Neronis 22. Trajani 48.
 Æneas gerens Anchisen, Antonini
 Pii 78.
 Æsculapius . M. Aurelii 85. Al-
 bini 109.
 Africa. Alexandri 283. Gal. Maxi-
 mini 285.
 Agricola . Albini 110.
 Amphitheatrum . Titi 37. Domi-
 tiani 43. Alex. Severi 144.
 Apollo stans . Galbæ 25. Antoni-
 ni Pii 74. Septimii Severi 112.
 Æmiliani 178. Valeriani 181.
 Macriani 196. Quieti 197.
 Quintilli 210. Aureliani 213.
 Aquila . Claudii Goth. 206.
 Aquila alis expansis. Claudii Goth.
 207. Cari 239. Numeriani 243.
 Val. Maximiani 259. Constan-
 tii 264. 265.
 Aquila animam Imperatoris ge-
 rens . Septimii Severi 112. Sa-
 lonini 189.
 Aquila Augustæ animam defe-
 rens . Sabinæ 69. Faustinae sen.
 81.
 Aquila globo insistens . Augusti 5.
 Pertinacis 104. Victorini 200.
 Aquila legionaria . Vespasiani 33.
 Sept. Severi 113. Probi 235.
 Gal. Maximini 285. Licinii sen.
 288. Constantini 296.
 Aquila rostro coronam gerens .
 Gordiani Afr. sen. 153.
 Aquila scipioni insistens . Marcia-
 næ 55.
 Aquila, Noctua, & Pavo . Hadria-
 ni 64.
 Aquilæ duæ ara intermedia . Do-
 mit. Domitiani 226.
 Ara . Augusti 5. Tetrici sen. 223.
 Ara accensa . Claudii Goth. 206.
 Tetrici jun. 225. Nigriniani
 249. Gal. Maximiani 274.
 Ara, cui impositus est globus cæ-
 lestis . Licinii jun. 290.
 Ara, cui insistit aquila . Constantii
 264.
 Ara cum figura sacrificante . Do-
 mitiani 43. Domitiæ 44. Getæ
 131. Elagabali 135. 136. Te-
 trici sen. 223. Tetrici jun. 225.
 Floriani 231. Val. Maximiani
 260. Gal. Maximiani 277.
 Ara cum duabus figuris sacrifican-
 tibus . Juliae Piæ 120.

Ara

Ara cum quatuor figuris sacra facientibus. Hadriani 67. Gal. Maximiani 277.

Ara cum duabus victoriis. Augusti 3. Tiberii 10.

Arcus triumphalis. Drusi Neronis 13. Claudii 18. Agrippinæ Claudii 20. Neronis 22. Galbæ 24. Domitiani 43. Trajani 52. Caracallæ 121. Postumi 192.

Arcus, pharetra, & clava. Commodi 97.

Argæus mons. Hadriani 58. Antonini Pii 73.

B

Bacchus, & Hercules stantes. Sept. Severi 112. 113. Caracallæ 123. Getæ 129.

Bigæ, in quibus victoria. L. Veri 92. Sept. Severi 116. Getæ 131.

C

Cabirus Deus. Claudii Goth. 206.

Caducæus inter duo cornuacopiæ. Tiberii 10. Titi 37.

Camelus. Hadriani 60.

Capra Africana. Otaciliæ Severæ 166.

Capra puerulo ubera præbens. Hadriani 68.

— cui insidet puer. Antonini Pii 75.

Capricornus cum cornucopiæ. Augusti 3.

Carpentum. Agrippinæ Germ. 16.

Julia Titi 38. Faustina jun. 88.

Julia Pia 120.

Castor. Getæ 128.

Castor, & Pollux. Maxentii 279.

Castra Prætoria. Helenæ 367. Licinii jun. 291.

Castrorum Porta. Licinii jun. 291.

Centaurus. Tetrici jun. 225.

Ceres sedens, & Fortuna stans.

Neronis 21. Domitiani 39.

Nervæ 45.

Ceres sedens, & Imperator stans. Vitellii 27.

Circenses ludi. Hadriani 63.

Circus. Caracallæ 124.

Clava in laurea. Commodi 97.

Clypeus cippo impositus Constantini 296.

Clypeus, in quo BRITAN. Antonini Pii 73.

Clypeus, in quo caput quoddam. Tiberii 9. 10.

Clypei duo cum signis militari- bus. Claudii 18.

Columna Antoniana. Antonini Pii 75.

Columna Trajana. Trajani 50.

Columna cum noctua fastigio im- posita. Trajani 50.

Congeries armorum. Titi 36. M. Aurelii 83.

Corona ex lauro, & rostris compo- sita. Augusti 2.

Cuniculus Hispaniæ symbolum. Hadriani 58. 61. Antonini Pii 73.

V v 3

Cu-

Cupido insidens tigridi. M. Aurelii 85.

Currus a duobus elephantis vectus. Faustinae sen. 80. 81. Faustinae jun. 87.

Currus a quatuor elephantis tractus. Vespasiani 31.

Currus a duobus equis vectus. Faustinae jun. 88. Paulinae 150.

Currus a quatuor equis tractus. Augusti 3. Vide Quadrigae.

Currus a duobus leonibus vectus. Faustinae sen. 81.

Cybele equo vecta. Septimii Severi 113.

— in curru. Juliae Piaë 119.

— leone vecta. Commodi 99. Caracallae 122.

— sedens. Hadriani 64. Faustinae jun. 88. Juliae Piaë 119. Soæmiadis 140.

— stans. Pertinacis 105.

D

Diana in curru. Caracallae 125.

Diana stans Gallieni 186

Duae dextrae junctae. Vitellii 28. Vespasiani 30. Balbini 156.

Gallieni 186. Marii 202. Aureoli 204.

E

Elephas. Elagabali 136. Diocletiani 252. Val. Maximiani 256.

Elagabali nummi quomodo distinguantur ab iis, qui ad Caracallam spectant. Elagabali 136.

Equus marinus. Tetrici sen. 222.

F

Frugis acceptae. Domitiani 40.

Fulmen. Augusti 5.

G

Germanici cognomen. Domitiani 41.

Globus, supra quem temo. Augusti 5.

Gryphus. Hadriani 64.

H

Hercules clavae innixus. Numeriani 245.

— domans leonem. Postumi 193. 194. Diocletiani 254. Val. Maximiani 261. Constantini 295. 297.

— poma ex arbore decerpens. Constantii 266.

— sedens Antonini Pii 78. Val. Maximiani 258.

— stans. Vespasiani 33. Antonini Pii 76. L. Veri 92. Commodi 97. Sep. Severi 115. Postumi 192. Vabalathi 220. Probi 234. Carini 248. Val. Maximiani 258. 261. Constantii 265. Severi 273. Maxentii 281. Gal. Maximini 285.

Her-

Hercules , & Victoria coronantes
duas figuras paludatas . Getæ
128.

Hercules, & Imperator stantes. Val.
Maximiani 257.

Herculis diversa nomina vide in
secundo indice inscriptionum .

Hygea, & Hercules stantes . Ha-
driani 64.

I

Janus . Antonini Pii 78. Com-
modi 99.

Ibis . Hadriani 57.

Imperator eques aprum telo con-
fodit . Hadriani 67.

Imperator eques barbarum impe-
teus . Veri 92. Commodi 101.
Caracallæ 124. 125. Aureliani
212. Floriani 232. Probi 237.
Val. Maximiani 261. Severi
273.

Imperator sacrificans coram Jove .
Alex. Severi 142.

Instrumenta Pontificalia. Gordiani
P. 161. Philippi jun. 167. Q.
Herennii 171. Salonini 189. Te-
trici sen. 222. 223. Tetrici jun.
225.

Isis . Claudii Goth. 208. Constan-
tini 298.

Juno . Commodi 98.

Jupiter sedens. Hadriani 65. Com-
modi 98. 101. Macriani 196.
Quieti 198.

— stans . Hadriani 64. 65. An-
tonini Pii 76. Commodi 98. Bal-

bini 156. Æmiliani 179. Vale-
riani 182. Claudii Goth. 205.
Taciti 228. Floriani 231. Probi
234. 235. 236. Numeriani 244.
Carini 247. Diocletiani 252.
Val. Maximiani 256. Gal. Ma-
ximiani 276. Maxentii 281.
Gal. Maximini 285. Licinii sen.
287. Licinii jun. 291. Martinia-
ni 292.

Jupiter vallum conscendens. Con-
stantini 297.

Jupiter, & Hercules stantes . Dio-
cletiani 252. Val. Maximiani
259. Constantii 265.

Jupiter, & Imperator stantes . Ha-
driani 64. Val. Maximiani 256.
Severi 272. Gal. Maximiani
276.

Jupiter, & Victoria stantes . Val.
Maximiani 259. Licinii sen.
288. Licinii jun. 291.

L

Laurus arbor inter duas victo-
rias . Probi 237.

Leo discerpens taurum. Probi 236.

— fulmen ore gerens. Diocle-
tiani 253. Val. Maximiani 260.

— gradiens . Caracallæ 124.
Val. Maximiani 259. Constantii
265.

— supra clavam. Claudii Goth.
207.

Lupa cum puerulis . Antonini Pii
78. Probi 234. 235. Maxentii
279.

Mars

M

M Ars stans . Galbæ 24. Antonini Pii 77. Maximini 149. Philippi jun. 167. Valeriani 183. Gallieni 186. Claudii Goth. 207. Quintilli 211. Taciti 228. Floriani 231. Probi 235. Cari 241. Numeriani 244. Val. Maximiani 261. Gal. Maximini 285. 286. Constantini 294. 295.

Medusa . Hadriani 58.

Mercurius . Albini 110. Septimii Sev. 116. Hostiliani, 172. Claudii Goth. 206. 208. Carini 247.

Minerva stans. Æmiliani 179. Postumi 193.

Minerva, & Victoria stantes . Getæ 130.

Monetæ tres stantes cum attributis . Commodi 99. Caracallæ 121. Paulæ 137. Aquil. Severæ 138. Gordiani Pii 160. Gallieni 186. Saloninæ 188. Val. Maximiani 259.

Mulæ duæ pascentes . Nervæ 46.

N

N Avis militibus, & remigibus instructa . Domitiani 42. Hadriani 65. L. Veri 91.

Navis dimidia . Julii Cæsaris 1.

Navis prætoria. Sept. Severi 114. Caracallæ 123. 125.

Navis prætoria dimidia. Augusti 2.

Navis , in qua Serapis . Val. Maximiani 261.

Navis velo expanso . Veri 91.

Commodi 100. Diocletiani 254.

Neptunus stans Agrippæ 6. Postumi 194. Claudii Goth. 208. Aureliani 215.

Nilus . Hadriani 67.

Noctua basi imposita . Licinii sen. 288.

O

O Siris . Commodi 100.

P

P Allas stans . Claudii 19. Getæ 130. Gordiani Afr. sen. 153. Tetrici jun. 224. Diocletiani 252. Val. Maximiani 256.

Pallas, & Imperator stantes . Domitiani 43.

Palma arbor . Domitiani 41. Nervæ 45. Claudii Goth. 209.

Panthera . Claudii Goth. 207.

Pavo cauda expansa . Marinianæ 184.

Pavo animam Augustæ ferens . Faustinae jun. 88. Juliae Piæ 118. Juliae Mæfæ 141. Paulinæ 150. Marinianæ 184.

Pegasus . Hadriani 64. Gallieni 186.

Pharasmanus rex Parthus . Trajani 50.

Pons Ælius . Hadriani 68.

Pons ex navibus constructus . M. Au-

M. Aurelii 84. 85. Gordiani
Pii 162.

Porticus templi cuiusdam. Trajani
51. Antonini Pii 75.

Porticus templi Pacis. Titi 37.

Portus Anconitanus. Trajani 49.
51.

— Ictius. Severi. 114.

— Ostiensis. Neronis 22.

Q

Quadrigæ elephantorum. Au-
gusti 4. 5. Titi 35. M. Au-
relii 82. L. Veri 90. Ma-
xentii 280.

Quadriga triumphalis vacua. Ti-
berii 10.

Quadrigæ triumphales aurigante
Imperatore, vel in quibus Im-
perator. Vespasiani 33. Titi 37.
Domitiani 41. Trajani 50. 53.
Antonini Pii 75. M. Aurelii 85.
Commodi 101. Caracallæ 124.
Macrini 133. Elagabali 136.
Alexandri Severi 145. Maxi-
mini 149. Gordiani Pii 162.
Valeriani 182. Maxentii 280.

— aurigante Sole. Caracallæ
24.

— aurigante Victoria. Anto-
nini Pii 79.

Quatuor anni tempora quatuor
puerulis designata. Hadriani 67.
Commodi 96. Probi 234.

R

Raptus Sabinarum. Antonini
Pii 78.

Reges tres stantes. Trajani 49.

Rhenus fluvius. Trajani 51.

Rogus. Antonini Pii 75. Faustinae
sen. 81. M. Aurelii 83. Fausti-
nae jun. 87. L. Veri 90. Pertina-
cis 104. Sept. Severi 112. Juliae
Moësæ 141. Claudii Goth. 206.

Roma insidens spoliis. L. Veri 91.
Hostiliani 173. Aureliani 215.
Diocletiani 253.

Roma sedens inscribens clypeo.
Licinii sen. 288.

Romæ septem colles. Vespasiani
32.

S

Scrofa cum fuculis. Antonini
Pii 79.

Serapis stans. Gallieni 187.

Serapis, & Isis. Hadriani 59.
Commodi 96.

Sol stans. Macriani 196. Queti
198. Victorini 201. Claudii
Goth. 208. Aureliani 213. 214.
215. 216. Severinae 218. Te-
trici sen. 222. Tetrici jun. 225.
Floriani 231. Probi 234. 235.
Cari 239. Numeriani 244. Val.
Maximiani 256. Carausii 270.
Gal. Maximiani 276. Gal. Ma-
ximiani 285. 286. Constantini
294. 296.

— captivum conculcans. Au-
reliani 216. Probi 235.

in

— in quadrigis Gal. Maximini 286.

Sphinx . M. Aurelii 85. Volusiani 176.

Statua Equestris . Gordiani Pii 160.

Statua Imperatoris a quatuor elephantis tracta. Antonini Pii 78.

T

T Aurus . Carausii 270.

Templum seu ara . Vitellii 28.

— in cujus aditu figura sedens Domitiani 42. Volusiani 176.

— cum porticibus . Alex. Severi 143.

— duarum columnarum . Domitiani 43. Sept. Severi 114. Getæ 129.

— quatuor columnarum . Augusti 3. Titi 36. Domitiani 43. Nervæ 45. Maxentii 280.

— quatuor thermis insignitum. M. Aurelii 85.

— quinque columnarum . Vespasiani 32.

— sex columnarum. Tiberii 10. Faustinae sen. 81. Q. Herennii 171. Probi 236. Val. Maximiani 256. 257. 260. Gal. Maximiani 274. Maxentii 280. Alexandri 283.

— octo columnarum . Trajani 51. Antonini Pii 77. 79. Faustinae sen. 80. Faustinae jun. 88. Caracallæ 122. Philippi sen. 165.

— decem columnarum. Antonini Pii 78. 79.

— duodecim columnarum Hadriani 67.

— Quadratum. Caracallæ 122.

— Rotundum . Domitiani 43. Gordiani Pii 162. Constantii 263. Romuli 282.

— cum tribus figuris sacrificantibus. Caligulæ 17. Getæ 131. Gordiani Pii 161.

— cum quatuor figuris sacrific. Juliae Piæ 120. Alexandri Sev. 145.

— cum quinque figuris sacrific. Getæ 130.

— cum sex figuris sacrific. Hadriani 64. Sept. Severi 117.

— cum octo figuris sacrific. Commodi 102. Sept. Severi 116. 117.

— cum pluribus figuris sacrific. Juliae Piæ 120. Alex. Severi 145.

— Apollinis . Augusti 3.

— Martis . Augusti 3.

— Pacis . Vespasiani 32. Domitiani 43.

— Vestæ . Vespasiani 32. Domitiani 43.

Thensa a duobus elephantis vecta . Marcianæ 55.

— a duabus mulis tracta . Sabinæ 69.

Thermæ. Alexandri Severi 145.

Tribunal navium rostris ornatum. Hadriani 63.

Tripus cum duabus figuris sacrificantibus. Aureliani 214. Numeria-

riani 245. Carini 245. Carini 248. Val. Maximiani 261.
 — cum quatuor figuris sacri.
 Hadriani 68.
 Triremis prætoriam . Commodi 97.
 — remigibus instructa. Postumi
 193. Allecti 271.
 — cui insitit figura muliebris .
 Constantini 298.
 — supra quam victoria . Con-
 stantini 295.
 Trophæum. Domitiani 41. M. Au-
 relii 83. Sept. Severi 114. Ge-
 tæ 131. Postumi 192. Claudii
 Goth. 209. Probi 237. Carausii
 270.

V

Vallum decuplatum . Licinii sen.
 289.
 Vas frumentarium . Nervæ 46.
 Vasa Pontificalia . *Vide* Instru-

menta Pontificalia .
 Venus . Numeriani 244.
 Vertumnus . Trajani 52.
 Vesta . Juliæ Titi 38.
 Victoria Globo insitens. Cari 240.
 241. Diocletiani 254. Gal. Ma-
 ximiani 275.
 — insidens spoliis . Taciti 229.
 — scribens in clypeo . Vitellii
 29. Vespasiani 34. Domitiani
 42. Val. Maximiani 261. Ma-
 xentii 281.
 — taurum percutiens . Vespas-
 iani 31.
 — trophæum sustinens . Veri
 92.
 Victoriæ duæ ara intermedia. Con-
 stantini 297.
 — sustinentes clypeum . Sept.
 Severi 116. Getæ 131. Maxen-
 tii 281. Licinii jun. 291.
 Vulcanus . Claudii Goth. 208.

F I N I S .

